



HERZLICH WILLKOMMEN IN GOTTENHEIM

2017



Gottenheim

Weinbaugemeinde am Tuniberg seit 1086

INHALT

Grußwort..... 1

Herzlich willkommen:

 Rundgang durch Gottenheim 2

Gemeindeverwaltung..... 6

Gemeinderat 8

Zahlen und Fakten 9

Geschichte und Tradition..... 10

Soziale Einrichtungen 12

Vereine / Bürgergruppen 16

Behörden und Institutionen 18

Abfall und Umwelt..... 19

Weinbau..... 20

Kulinarisches..... 26

Sport und Freizeit..... 28

Infrastruktur / ÖPNV 32

Gottenheim-Spielanleitung..... 36

Gesundheit 38

Kunst 44

Wirtschaftsstandort 46

Ortsplan 70

Straßenverzeichnis /

 Empfohlene Internetlinks..... 71

Gottenheim-Spielplan 72

Gottenheimer Impressionen 74

Impressum /

 Stichwort- und Branchenverzeichnis 76



HERZLICH WILLKOMMEN:
GOTTENHEIM STELLT SICH VOR!



**Liebe Mitbürgerinnen und Mitbürger,
liebe Gottenheimer Gäste,**

mit dieser neuen Bürgerinfobroschüre wollen wir Sie, liebe Mitbürgerinnen und Mitbürger, ganz besonders unsere Neubürgerinnen und Neubürger, aber auch alle Gottenheimer Gäste, über unsere Gemeinde informieren.

Die Broschüre soll neben unserem Internetauftritt unter www.gottenheim.de dazu beitragen, sich in Gottenheim schnell und einfach zurechtzufinden. So bietet sie Ihnen einen guten Gesamtüberblick über unser Dorf.

Sie erhalten hier einen umfassenden Überblick über das, was Gottenheim bietet. Egal, ob Verwaltungsdienstleistungen, Angebote von Vereinen und Bürgergruppen, Sport- und Freizeitmöglichkeiten, Adressen von Kindergarten und Kleinkindbetreuung oder unserer Tagespflegereinrichtung und vieles andere mehr – die Bürgerinfobroschüre ist in allen Fragen des täglichen Lebens ein wertvolles Hilfsmittel im Alltag.

Dieser Wegweiser durch Gottenheim soll sowohl ein Leitfaden durch die Gemeindeverwaltung sein als auch eine übersichtlich geordnete Auskunft über viele andere Institutionen, Behörden, Verbände, Vereine, kulturelle Einrichtungen und Unternehmen, die Gottenheim prägen und mitgestalten.



Ich wünsche Ihnen eine interessante und spannende Lektüre und hoffe, dass sich besonders unsere Neubürgerinnen und Neubürger schnell in Gottenheim einfinden und wohlfühlen werden.

Ihr

*Christian Riesterer
Bürgermeister*



RUNDGANG DURCH GOTTENHEIM

Die Tuniberggemeinde Gottenheim ist eine lebendige Gemeinde mit einer zukunftsorientierten Verwaltung, einem aktiven Vereinsleben, vielseitig engagierten Bürgergruppen und einer intakten Infrastruktur. Der verkehrsberuhigte Ortskern, das Neubaugebiet Steinacker-Berg und das Gewerbegebiet Nägelsee prägen das Ortsbild. Zentral gelegen in der Hauptstraße, bilden das Rathaus mit Sitz der Gemeindeverwaltung und der Rathaus-hof mit dem Veranstaltungsraum Bürgerscheune das Zentrum der Gemeinde. Vor dem Rathaus

repräsentiert die einzigartige Wasserskulptur des Gottenheimer Künstlers Gerhard Birkhofer die kunstinteressierte Bürgerschaft von Gottenheim. Im Rathaushof findet jeden Dienstagnachmittag der „Wochenmarkt am Rathaus“ statt. Der Markt bietet Einheimischen und Besuchern vielfältige Einkaufsmöglichkeiten, ist aber auch Treffpunkt für die ganze Familie. Im Frühjahr und Sommer bereichern Gottenheimer Vereine mit „Kultur auf dem Markt“ das Angebot des Wochenmarktes mit Musik und Gesang. Am Rathaus startet

Mühlbach



auch die „Historische Tour Gottenheim“, die an 25 Stationen im Dorf die Geschichte Gottenheims lebendig werden lässt. Die Tour führt auch an den Dorfbach, wo ein kleiner Platz und Treppenstufen zum Bach vor allem an warmen Tagen zum Planschen und Verweilen einladen. Der Platz eignet sich auch bestens für Vereinsfeste und Konzerte. Ein Rundblick in die wunderbare Landschaft empfiehlt sich am Aussichtspavillon auf dem Tuniberg im Gewann Dimberg. Bei schönem Wetter sind von hier aus die Rheinebene, die Europastadt

Schule



Wochenmarkt



Friedhof





Breisach mit dem Münsterberg, der Kaiserstuhl, das Elsass und die Vogesen sowie Freiburg im Breisgau, die Höhen des Schwarzwaldes und an klaren Tagen sogar die Gipfel der Alpen zu sehen.

Die Gemeinde Gottenheim schmiegt sich an den nordöstlichen Zipfel des Tunibergs. Die Landschaft auf dem kleinen Berg zwischen Freiburg und Kaiserstuhl ist geprägt vom Löß – an manchen Stellen liegt er bis zu acht Meter hoch über dem steinigen Untergrund. An seiner höchsten Stelle ist der Tuniberg gerade 313 Meter hoch. Der Löß ist ein lehmiges Erdsediment, das in Jahrtausenden vom Wind herangetragen wurde und sich an der tertiären Scholle des Tunibergs abgelagert hat. Auf den fruchtbaren Lößböden gedeihen



Rebhisli



Hahlerai-Weinfest



Hahlerai-Weinfest



Wein und Obst; eine Besonderheit ist auch der ausgeprägte Spargelanbau auf den Höhen des Tunibergs. Einen Eindruck vom Weinbau in früherer Zeit gewinnt der Besucher auf dem „Rebhisli-Rundweg“ im alten Gottenheimer Weinberg mit tiefen Hohlwegen und von seltenen Pflanzen bewachsenen Hängen.

Im Jahr 1086 wurde Gottenheim erstmals urkundlich erwähnt. Nach einer wechselhaften Geschichte im Laufe der Jahrhunderte und

Aussichtspavillon



Ortseingangsschild

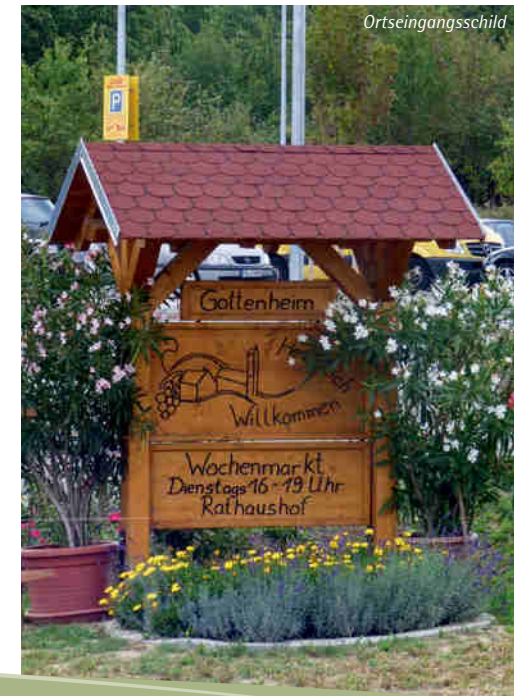



Idylle am Mühlbach

den die Fassade des Rathauses saniert und der Rathaushof neu gestaltet. Die vom Gottenheimer Künstler Gerhard Birkhofer geschaffene moderne Wasserskulptur vor dem Rathaus wurde 2002 ihrer Bestimmung übergeben. Sie stellt besonders bei Dunkelheit einen markanten und ungewöhnlichen Blickpunkt dar. Auch das Anwesen der Familie Hunn in der Rathausstraße mit Weingut und Strauße stammt aus dem 18. Jahrhundert. Das Weingut Hess mit Verkaufs- und Eventraum gegenüber dem Rathaus kann ebenfalls mit alter Bausubstanz dienen. Bei den Weingütern lohnt sich die Einkehr also mehrfach: der Gebäude, des Weines und der Gemütlichkeit wegen. Die historischen Gasthäuser, das ehemalige Gasthaus Adler und der Landgasthof Krone am Kronenplatz, sind ebenfalls Schmuckstücke des Dorfes.

Die Gottenheimer Gemarkungsfläche beträgt 8,74 Quadratkilometer, circa ein Viertel davon auf den Hängen und auf den Höhen des Tunibergs. Die restliche Fläche und ein Großteil des Dorfes liegen in den Niederungen auf Kies- und Sandschichten, die während der Eiszeit und danach entstanden sind. Es sind Ablagerungen der Dreisam und eines ehemals den Kaiserstuhl umfließenden rechten Rheinarmes. Wald, Acker- und Grünflächen erstrecken sich über die Ebene. Ursprünglich war Gottenheim eine von Landwirtschaft und Weinbau geprägte ländliche Gemeinde mit einer traditionellen Dorfstruktur. Auch die Holzwirtschaft spielte schon immer eine Rolle. Verkehrsgünstig zwischen Freiburg und Breisach am Rhein gelegen, ist Gottenheim die einzige Tuniberggemeinde mit einem Anschluss an die Bahn. Deshalb ist Gottenheim ein wichtiger

einer Blütezeit nach dem Bau der Eisenbahnlinie im Jahre 1871 musste Gottenheim gegen Ende des Zweiten Weltkrieges durch die Nähe zur Stadt Freiburg und zur Bahnlinie schwere Bombenangriffe mit verheerenden Zerstörungen erleiden. So sind nur wenige historische Gebäude in der Tuniberggemeinde erhalten geblieben. Auch die in Teilen vermutlich aus dem 15. Jahrhundert stammende Gottenheimer Kirche, die als Wahrzeichen von der Höhe des Tunibergs über das Dorf und die Ebene blickt, fiel am 24. Februar 1945 einem Bombenangriff zum Opfer. Nach dem

Krieg wurde die Kirche mühsam wieder aufgebaut. Ende der 70er Jahre und in den 90er Jahren wurde die katholische Pfarrkirche innen wie außen aufwändig renoviert.

Die meisten erhaltenen historischen Gebäude stammen aus dem ausgehenden 18. Jahrhundert. Das heutige Rathaus wurde 1804 erbaut und im Jahre 1850 von der Gemeinde Gottenheim samt Scheuer, Stallungen und Garten erworben, um als Rathaus zu dienen. In den Jahren 2001 und 2002 wur-



Tuniberg-Spielplatz



Mühlbach



Rathaus



Pfarramt



Brückeneinweihung mit Entenrennen



Knotenpunkt für den öffentlichen Nahverkehr in der Region. Hier kreuzen sich die Breisgau-S-Bahn und die Kaiserstuhlbahn – der Reisende hat Umsteigemöglichkeiten in alle Richtungen. Heute ist Gottenheim eine moderne, aber auch traditionsverbundene Gemeinde vor den Toren von Freiburg, die die Zukunft fest im Blick hat. Eine gut ausgebaute Infrastruktur mit Kleinkindbetreuung, Kindergarten und Grundschule, das Vereinsleben und die Bürgergruppen prägen das soziale Leben der Gemeinde. Im Rathaus wird Politik für die Bürgerinnen und Bürger, aber auch für die mittel-

Herbsten im politischen Weinberg



ständischen Handwerks- und Industriebetriebe gemacht, die sich im Ortskern und vor allem im Gewerbegebiet Nägelsee angesiedelt haben. Beliebt ist Gottenheim auch als Wohngemeinde mit guter Anbindung nach Freiburg, Breisach und die ganze Region.

Immer aktuell ist die Webseite der Gemeinde Gottenheim, wo unter www.gottenheim.de alle Termine, Berichte über Veranstaltungen und viele weitere Informationen zur Geschichte und zu aktuellen Projekten der Gemeinde zu finden sind.

Kirche St. Stephan



Narrenbrunnen



Gemüsegarten

IHRE ANSPRECHPARTNER DER GEMEINDEVERWALTUNG GOTTENHEIM

Rathaus Gottenheim
Hauptstraße 25
79288 Gottenheim

Telefonzentrale
Tel. (07665) 98 11-0 (Fax 98 11-40)
E-Mail: gemeinde@gottenheim.de

Öffnungszeiten: Mo bis Fr 8–12 Uhr, Mi und Do 14–16 Uhr, Di 14–19 Uhr

Bürgermeister	Name	Telefon	E-Mail
Bürgermeister	Christian Riesterer	98 11-11	c.riesterer@gottenheim.de
Sekretariat Bürgermeister Gemeindeblatt, Tourismus, Fundbüro	Karin Bruder	98 11-12	k.bruder@gottenheim.de

Hauptverwaltung	Name	Telefon	E-Mail
Leiter/Geschäftsstelle, Gemeinderat, Personal, Bauleitplanung, Orts- polizeibehörde, Wahlen, Allg. Rechtsfragen	Ralph Klank	98 11-10	r.klank@gottenheim.de
Bürgerbüro Melde-/Passamt, Gewerbe, Soziales, Rente, Koordinationsstelle Bürger- engagement	Julia Müller	98 11-13	j.mueller@gottenheim.de
Standesamt, Friedhof, Wald, Jagd, Liegenschaften, Grundbucheinsichtsstelle, Grundstücksangelegenheiten	Max Dersch Anne Schindler	98 11-14 98 11-24	m.dersch@gottenheim.de a.schindler@gottenheim.de



Finanzverwaltung	Name	Telefon	E-Mail
Leiter Finanz- und Rechnungswesen, Gebühren-/ Beitragskalkulation, Beitragsveranlagung, Eigenbetriebe Wasserver- sorgung und Abwasser- beseitigung, Haushaltsplanung, Wirtschaftspläne, Gutachterausschuss	N.N.	98 11-17	
Gemeindekasse	Rainer Dangel	98 11-15	r.dangel@gottenheim.de
Steuerveranlagung, Anweisungswesen	Christiane Weber	98 11-16	ch.weber@gottenheim.de
Gebühren, Wasser, Abwasser, Anlagenbuch- haltung, Vorbereiten Jahres- abschlüsse Eigenbetriebe	Julia Kaltenbach	98 11-19	j.kaltenbach@gottenheim.de

Bauamt, Bauhof	Name	Telefon	E-Mail
Bauamtsleiter, Bauangelegenheiten, Steuerung des Bauhofs, DV-Betreuung	Andreas Schupp	98 11-9	a.schupp@gottenheim.de
Bauhofleiter	Michael Bohnert	Mobil 0172-7 67 22 32	bauhof@gottenheim.de
Bauhofmitarbeiter	Peter Schlitter		
Bauhofmitarbeiter	Bernhard Schwenninger		

Schatzinsel, KiGa, Grundschule	Name	Telefon	E-Mail
Hausmeister	Giuseppe Maiolo	Mobil 0176-24 78 75 68	
Kleinkindbetreuung Schatzinsel	Tanja Herrmann Gudrun Spiegelhalter- Vogt Katrin Kunert	5 29 01 76	
Katholischer Kindergarten	Claudia Stegemann-Haßelkus	72 78	kindergarten.gottenheim@ se-go.de
Grundschule Schulleiterin	Judith Rempe	9 47 10 28 (Fax 98 11-31)	poststelle@ 04145 956.schule.bwl.de
Verlässliche Grundschule Kernzeitbetreuung Rappelkiste	Karen Hunn, Elke Selinger und Sabine Osterheld	5 29 00 67	
Spielgruppe Waldwichtel Fr 14.30 Uhr (Okt. – Apr.) Alter: ca. 1,5 bis 4 Jahre		9 47 83 74 9 32 74 79	

Der Bauhof Gottenheim

Der Bauhof in Gottenheim ist mit drei Mitarbeitern besetzt. Die Einsatzbereiche des Bauhofs Gottenheim sind unter anderem:

- Anlage und Unterhaltung von Grünanlagen und Spielplätzen
- Unterhaltung von Straßen, Wegen und Plätzen
- Betrieb und Unterhaltung der Straßenbeleuchtung
- Unterhaltung der Bachläufe
- Unterhaltung und Montage von Verkehrszeichen
- Durchführung des Winterdienstes
- Reinigung und Wartung der Straßeneinläufe
- Betrieb und Unterhaltung der öffentlichen Toilettenanlage am Rathaus
- Unterhaltung des Friedhofes
- Unterhaltung des öffentlichen Brunnens



Feuerwehr, Wasser, Wald	Name	Telefon	E-Mail
Feuerwehrkommandant Feuerwehrhaus	Clemens Maurer	98 11-30	
Wassermeister	Hubert Maurer	94 50-0 Mobil 0170-9 10 39 92	
Revierförster	Martin Ehrler	9 47 24 93 Mobil 0162-2 55 07 15	martin.ehrler@lkbh.de

BÜRGERMEISTER UND GEMEINDERAT

Der Gemeinderat (GR) ist das gesetzgebende und entscheidungsbefugte Organ der Gemeinde, das ehrenamtlich für das Wohl der Gemeinde und ihrer Einwohner sorgt. Ihm gehören der Bürgermeister als Vorsitzender und 12 Einwohner/Innen an, die für jeweils 5 Jahre gewählt werden.



Christian Riesterer, Bürgermeister
Hauptstraße 25,
79288 Gottenheim
Tel. (07665) 98 11 11
E-Mail: c.riesterer@gottenheim.de



Kurt Hartenbach (FWG)
1. Stellvertretender Bürgermeister
Tunibergstr. 13, 79288 Gottenheim
Tel. (07665) 5 13 06
E-Mail: kurt.hartenbach@gmx.de



Lothar Zängerle (CDU)
2. Stellvertretender Bürgermeister
Tunibergstr. 15, 79288 Gottenheim
Tel. (07665) 83 03
E-Mail: lothar@zaengerle.net



Thomas Barleon (FBL)
Im Steinacker 2,
79288 Gottenheim
Tel. (07665) 9 47 29 16
E-Mail: barleon@yahoo.com



**Claudia Faller-Tabori
(Frauenliste Gottenheim)**
Hauptstraße 48A,
79288 Gottenheim
Tel. (07665) 5 14 08
E-Mail: tabori@t-online.de



Jörg Hunn (FBL)
Kirchstraße 11,
79288 Gottenheim
Tel. (07665) 84 71



Killian Hunn (FWG)
Rathausstraße 2,
79288 Gottenheim
Tel. (07665) 62 07
E-Mail: mail@weingut-hunn.de



**Andrea Liebermann
(Frauenliste Gottenheim)**
Salzgasse 5, 79288 Gottenheim
Tel. (07665) 94 03 28
E-Mail: andrea.liebermann@gmx.de



Heinz Nikola (FWG)
Austraße 18,
79288 Gottenheim
Tel. (07665) 78 81
E-Mail: urheini.go@t-online.de



Bernhard Strittmatter (FWG)
Carl-Frey-Straße 14,
79288 Gottenheim
Tel. (07665) 94 01 11
E-Mail: strittmatter.b@t-online.de



Birgit Wiloth-Sacherer (SPD)
Carl-Frey-Straße 9,
79288 Gottenheim
Tel. (07665) 88 72
E-Mail: paul.sacherer@t-online.de



Clemens Zeißler (CDU)
Maienstraße 13,
79288 Gottenheim
Tel. (07665) 93 95 54
E-Mail: clemens-zeissler@web.de



Thomas Zimmermann (SPD)
In den Mühlmatten 10,
79288 Gottenheim
Tel. (07665) 88 98
E-Mail: thomas.zimmermann62@web.de

Parteien und Wählergruppen

FWG Freie Wählergemeinschaft
Kurt Hartenbach
Tunibergstraße 13,
79288 Gottenheim
Tel. (07665) 5 13 06

CDU Ortsverein Gottenheim
Lothar Zängerle
Tunibergstraße 15,
79288 Gottenheim
Tel. (07665) 83 03

SPD Ortsverein Gottenheim
Manfred Wolf
In den Mühlmatten 3,
79288 Gottenheim
Tel. (07665) 94 07 23

FBL Freie Bürgerliste Gottenheim
Thomas Barleon
Im Steinacker 2,
79288 Gottenheim
Tel. (07665) 9 47 29 16

Frauenliste Gottenheim
Claudia Faller-Tabori
Hauptstraße 48A,
79288 Gottenheim
Tel. (07665) 5 14 08

Die Parteien und Wählergruppen sind wie folgt vertreten:

4 Sitze FWG
2 Sitze CDU
2 Sitze SPD
2 Sitze FBL
2 Sitze Frauenliste Gottenheim

ZAHLEN UND FAKTEN

Geographische Lage

Gottenheim ist ein historischer Weinort, am Nordrand des Tunibergs in der Nähe von Freiburg gelegen. Im Jahr 1086 wurde Gottenheim erstmals urkundlich erwähnt. 217 Hektar Wald und 110 Hektar Reben prägen das Bild unserer lebens- und liebenswerten Weinbaugemeinde am Tuniberg. Die Höhenlage der Gemarkung reicht von 189 m bis 266 m. Der Ortskern liegt um die 196 m hoch. Unser in den Jahren 1991/1992 erschlossenes Gewerbegebiet „Nägelsee“ ist nach der Erweiterung im Jahr 2001 mittlerweile ungefähr 10 Hektar groß. Die Nähe zum Oberzentrum Freiburg und die gute Verkehrsinfrastruktur mit S-Bahnanschluss nach Breisach/Freiburg und in den Kaiserstuhl sowie mit Anschluss an den Autobahnzubringer zur A5 Karlsruhe-Basel und mit Anbindung an die B31 West sprechen für den Standort Gottenheim.

Flächen

Baufläche	ca. 100 ha
Flächen für überörtlichen Verkehr und für die örtlichen Hauptverkehrszüge	27 ha
Grünflächen	9,5 ha
Flächen für die Land- und Forstwirtschaft	735 ha
Wasserflächen	0,6 ha

Einwohnerzahlen

Zum 31.12.2016 weist die Bevölkerungsstatistik für Gottenheim 2.891 Einwohner aus, davon 1.409 männlichen und 1.482 weiblichen Geschlechts.



Haushaltsplan

Das Volumen des Verwaltungshaushalts (laufender Betrieb) liegt im Schnitt bei ca. 5,5 Mio. Euro, während sich das Volumen des Vermögenshaushalts (Investitionshaushalts) nach den im jeweiligen Jahr geplanten Investitionen richtet.

Arbeitsmarktdaten

Von den insgesamt 972 sozialversicherungspflichtigen Beschäftigten sind im Ort ca. 375 Personen tätig. Davon sind 538 im produzierenden Gewerbe und 423 im Dienstleistungsgewerbe beschäftigt. Bei etwa 10 von 39 landwirtschaftlichen Betrieben handelt es sich um Haupterwerbsbetriebe.

WICHTIGES KURZ NOTIERT:

Anmeldung des Wohnsitzes

An- und Ummeldungen des Wohnsitzes sind beim Bürgerbüro im Rathaus Gottenheim möglich. Bitte bringen Sie Ihren Personalausweis und Reisepass mit, damit auch die darin enthaltenen Angaben über den Wohnsitz geändert werden können.

An- und Ummeldung von Kraftfahrzeugen

Zuständig ist die Kfz-Zulassung beim Landratsamt Breisgau-Hochschwarzwald. Bitte denken Sie daran, dass bei Wohnungswechsel die Vorlage der Meldebestätigung verlangt wird.

Weitere Informationen und Öffnungszeiten erfahren Sie unter www.breisgau-hochschwarzwald.de (Landratsamt Breisgau-Hochschwarzwald) oder Tel. (0761) 21 87-0 (Zentrale).

Wichtige Adressen im Internet

Unter www.gottenheim.de finden Sie die Adressen von Behörden, Ämtern, Krankenhäusern, Ärzten, Apotheken usw.

Das Gemeindeblatt erscheint wöchentlich freitags. Redaktionsschluss für Mitteilungen der Vereine und Kirchen sowie private Anzeigen ist montags 12 Uhr. Private Anzeigen können auch direkt beim Primo-Verlag in Stockach, Tel. (07771) 93 17-11 oder per E-Mail: anzeigen@primo-stockach.de aufgegeben werden.

Gas und Strom

An- und Abmeldungen veranlassen Sie bitte bei Ihrem jeweiligen Anbieter. Sie haben vor Ort die Möglichkeit, bei badenova, Tel. 0180-2 83 84 85, und diversen weiteren Stromlieferfirmen nachzufragen.

Gebühren

Eine komplette Auflistung aller Gebühren, Steuern und Beiträge, die in Gottenheim gelten, würden an dieser Stelle den Rahmen sprengen. Wenn Sie hierzu eine Auskunft wünschen, wenden Sie sich bitte an die Mitarbeiter im Rathaus.

Hundesteuer

Anmeldung über das Steueramt im Rathaus Gottenheim; es besteht Steuermarkenzwang.

Nachfolgend finden Sie einige Themen, mit denen wir uns von Zeit zu Zeit beschäftigen. Diese Themen sind Bestandteil des Gottenheim-Spiels in der Mitte der Broschüre. Auf der Seite 36 finden Sie die Anleitung. Gottenheimer, aber auch Nicht-Gottenheimer sollten dieses Spiel unbedingt gespielt haben. Viel Spaß!

T+0 Tradition + Qualität

- 1 Ich kenne mich mit der Gottenheimer Geschichte bestens aus.
- 2 Ich liebe Fasnetsumzüge.
- 3 Schönstes Gottenheimer Gebäude:
 - a) Rathaus Gottenheim
 - b) Katholische Pfarrkirche St. Stephan
 - c) wo ich selbst wohne
 - d) irgendein anderes Gebäude im Ort
- 4 Ich mag den Dialekt, der hier gesprochen wird.
- 5 Gottenheim hat viele historische wertvolle Gebäude.
- 6 Ich gehe gerne auf das Gottenheimer „Hahlerai-Weinfest“.
- 7 In Gottenheim gibt es immer weniger Einheimische.
- 8 Mein Lieblingsberg:
 - a) Feldberg
 - b) Schauinsland
 - c) Kaiserstuhl
 - d) Tuniberg
- 9 Ich gehe gerne zu einer Veranstaltung in der Gottenheimer Bürgerscheune.
- 10 Jeder sollte ein Fußballspiel des SC Freiburg live miterlebt haben.
- 11 Bei schönem Wetter lege ich mich an die Dreisam oder den Mühlbach.
- 12 Ich gehe gerne auf den Wochenmarkt beim Gottenheimer Rathaus.
- 13 Ich kenne die Nachnamen von Gottenheimer Bürgermeistern:
 - a) 0, b) 1, c) 2, d) 3 und mehr
- 14 Ich finde es toll, dass so viele Gottenheimer in Vereinen Mitglied sind.
- 15 Den Tuniberg halte ich für einen der schönsten Berge der Region.
- 16 Gottenheim hat eine bewegte Geschichte hinter sich.
- 17 Das Areal am Mühlbach ist wie ein kleiner Stadtpark.
- 18 Ich interessiere mich für die Gottenheimer Ortsgeschichte:
 - a) sehr
 - b) bestimmt interessant
 - c) weniger
 - d) überhaupt nicht
- 19 Seilbahnfahren mit der Schauinslandbahn macht Spaß.
- 20 Bei den ersten Sonnenstrahlen im Frühjahr besuche ich ein Straßencafé.
- 21 Ich schätze die Erfahrung von Unternehmen mit einer langen Firmengeschichte.
- 22 Ich bin traditionsbewusst.
- 23 Der schönste Wohngebiet im Ort:
 - a) Unterdorf
 - b) Oberdorf
 - c) Ortsmitte beim Rathaus
 - d) Neubaugebiet Steinacker-Berg
- 24 Ich lebe lieber in einem alteingessenen Wohngebiet mit vielen älteren Gebäuden als in einem Neubaugebiet.
- 25 Das Gottenheimer Rathaus gefällt mir.



Schwemme

GESCHICHTE UND TRADITION

Am 13. Januar 1086 taucht der Name „Goteheim“ erstmals im Gründungsbericht des Klosters St. Georgen im Schwarzwald auf. Doch die fruchtbare Rheinebene zwischen Schwarzwald und Vogesen war schon lange zuvor von Menschen besiedelt. Im Gewann „Steinacker“ wurden 2007 bei der Erschließung des neuen Baugebietes „Steinacker-Berg“ archäologische Vorerkundungen und Grabungen durchgeführt, denn hier wurden schon seit 1960 immer wieder Feuersteine und Keramikscherben gefunden, die auf ein prähistorisches Siedlungsareal hinweisen. 1847 fanden Gottenheimer Torfstecher im unteren Ried ein Tüllenbeil aus der Bronzezeit. Das Werkzeug wird zeitlich zwischen 1000 und 850 vor Christus eingeordnet. In der Bronzezeit bewohnten Kelten den südwestdeutschen Raum. Sie bevorzugten fruchtbare Lößgebiete und legten große Siedlungen an.

Die Besetzung und gezielte römische Erschließung der rechts des Oberrheins liegenden Gebiete wurde unter der Herrschaft von Kaiser Claudius (41 bis 54 nach Christus) in

Angriff genommen. Dem Militär folgten zivile Siedler; es entstanden Lagerdörfer und Landgüter sowie kleine Handelsplätze. Auf Gottenheimer Gemarkung liegen drei römische Fundstellen. Sie zeugen von der verkehrsgeografisch günstigen Lage des Ortes. Um das Jahr 250 nach Christus durchbrachen die Alamannen den Limes und wanderten in das römisch besetzte Gebiet ein. Sie besiedelten die von den Römern verlassenen Orte und lebten von Ackerbau, Viehzucht, Jagd und Fischfang. Ein alamannischer Friedhof wurde am Hahlenrain südöstlich der Gottenheimer Kirche und nordöstlich des heutigen Friedhofs ausgegraben. Die Sprache der Alamannen hat bis heute im Dialekt der Region, dem Alemannischen, überlebt.

Gottenheim war bis in die Neuzeit eine fruchtbare Gemeinde, geprägt von Landwirtschaft, Wein- und Obstbau. Kriege, Hunger und Krankheiten zerstörten aber immer wieder die Lebensgrundlagen der Menschen. So wurde 1347 bis 1352 ganz Europa von der Pest heimgesucht. Auch am Tuniberg nennt man das Jahr 1350 das „Jahr des Schwarzen Todes“. Noch zweimal wütete danach die Seuche in

Gottenheim: in den Jahren 1564 und 1633. Die Reformation, begonnen durch Martin Luthers Thesenanschlag in Wittenberg am 31. Oktober 1517, blieb auch für Gottenheim nicht ohne Folgen. Das Kranznauische Lehren, zu dem Gottenheim gehörte, war religiös gespalten, was sich auch auf Gottenheim und die benachbarten Dörfer auswirkte. Im Jahr 1525 kam es wegen der drückenden Frondienste zu Bauernkriegen, an denen auch Gottenheimer Bauern beteiligt waren. Sie wurden aber nach kurzer Zeit wieder niedergeschlagen.

Der Ausbruch des Dreißigjährigen Krieges berührte Gottenheim zunächst wenig. Die schweren Kriegsleiden begannen erst, als die Schweden Emdingen und Freiburg eroberten und die Festung Breisach belagerten. Um die völlige Einkreisung zu verhindern, überfiel der Breisacher Kommandant Montecuccoli am 16. Juni 1633 die bei Gottenheim stehenden Schweden und zwang sie zum Rückzug. Dabei wurde das Dorf fast völlig zerstört; von der Kirche blieb nur der Turm stehen.

Im 19. Jahrhundert ergänzten erste vorindustrielle Wirtschaftszweige die Landwirtschaft. Als zusätzliches Brennmaterial zum teuren Holz wurde im Gottenheimer Ried ab 1830 Torf gestochen. Die nassen Wiesen rund um das Dorf lieferten das Material für die Seegrasflechterei

Historische Tour Gottenheim - Übersichtsplan

Die Stationen im Überblick:

1. Rathaus
2. Mühlstraße
3. Gottenheimer Deutsche Kirche
4. Rathaus
5. Gottenheimer Pfarrkirche
6. Gottenheimer Friedhof
7. Gottenheimer Friedhof
8. Gottenheimer Friedhof
9. Gottenheimer Friedhof
10. Gottenheimer Friedhof
11. Gottenheimer Friedhof
12. Gottenheimer Friedhof
13. Gottenheimer Friedhof
14. Gottenheimer Friedhof
15. Gottenheimer Friedhof
16. Gottenheimer Friedhof
17. Gottenheimer Friedhof
18. Gottenheimer Friedhof
19. Gottenheimer Friedhof
20. Gottenheimer Friedhof
21. Gottenheimer Friedhof
22. Gottenheimer Friedhof
23. Gottenheimer Friedhof
24. Gottenheimer Friedhof
25. Gottenheimer Friedhof
26. Gottenheimer Friedhof

Die „Historische Tour Gottenheim“ umfasst 26 Stationen von „A“ bis „Z“ und ist insgesamt zwei Kilometer lang. Sie können diese Rundtour selbstständig und bequem in ein bis zwei Stunden gehen.
 An jeder Station ist eine Infotafel angebracht, die Ihnen die Geschichte des Ortes näher erklärt sowie Foto und QR-Code zeigt. Mit dem QR-Code kommen Sie auf die zugehörige Internet-Seite mit mehr Informationen.
 Das können wir gerne bei den Stationen der Rundtour mit Ihnen besprechen. Die Tour ist selbstständig begehbar, wenn Sie die Stationen „Z“ (alte Schule) und „J“ (alte Kirche) mit den entsprechenden Beschriftungen ausweichen.
 Bei der Tour erhalten Sie viel und im Web viel Informationen über das vergangene Dorfleben.

Wir wünschen Ihnen viel Spaß bei der „Historischen Tour Gottenheim“!

und -spinnerei, die um 1850 dokumentiert ist. Im Jahre 1877 wurde in Gottenheim eine Tabakmanufaktur errichtet, in der viele Gottenheimer beschäftigt waren. Weitere Tabakfabriken kamen später dazu. Der Tabakanbau war in Gottenheim bis nach dem Zweiten Weltkrieg ein wichtiger Wirtschaftsfaktor. Nach 1870 öffnete sich die Gemeinde durch den Bau der Bahnlagen von Freiburg nach Breisach und an den Kaiserstuhl nach außen. Viele Gottenheimer verkauften nun ihre Waren auf den Märkten in Freiburg und Breisach, und immer häufiger fanden Bürgerinnen und Bürger der Gemeinde Anstellungen in der „Stadt“, also in Freiburg. Viel Leid und Zerstörung brachten dem Dorf

und seinen Bewohnern die beiden Weltkriege. Viele Männer ließen im Kampf ihr Leben. Am 24. Februar 1945 wurde Gottenheim von den alliierten Kriegsmächten bombardiert. 15 Menschen wurden getötet und viele Häuser wurden zerstört. Auch der Kirchturm erhielt einen Volltreffer und zerbarst bis in die Fundamente.

Der Aufschwung kam nach dem zweiten Weltkrieg: Die Gottenheimer bauten ihr Dorf wieder auf, bestellten die Felder und Weinberge und fanden Arbeit in Freiburg. Neben dem Aufbau des bürgerschaftlichen Engagements ist die Pflege der Tradition bis heute ein wichtiger Bestandteil des dörflichen Lebens. Dabei

spielen vor allem die Vereine eine wichtige Rolle. Der älteste bekannte Verein ist der katholische Kirchenchor, der 2017 das 200-jährige Bestehen feierte. Der Männergesangsverein „Liederkrantz“ Gottenheim konnte 2005 das 130-jährige Bestehen feiern; er wurde 1875 von 19 Bürgern der Gemeinde gegründet. Der örtliche Musikverein wurde im Jahre 1882 erstmals als „Musik-Gesellschaft Gottenheim“ erwähnt. Die Musiker gründeten erst 1907 offiziell einen Verein, so dass im Juni und Juli 2007 das 125-jährige Jubiläum gefeiert werden konnte.

Auch die „Gottemer Fasnet“, das fasnächtliche Brauchtum, hat in Gottenheim eine lange Tradition. Offiziell wurde aber erst am 29. Januar 1952 die Narrenzunft „Krutstorze“ Gottenheim gegründet und am 11. Oktober 1975 in den „Verband Oberrheinischer Narrenzünfte“ aufgenommen. Im Jahr 2007 konnte das 55-jährige Jubiläum der Narrenzunft gefeiert werden.

Der Gottenheimer Dialekt – eine individuelle Ausprägung der alemannischen Mundart – wird vor allem von den älteren Bürgerinnen und Bürgern auch heute noch gesprochen. Die Kraft und Ursprünglichkeit des „Gottemerischen“ hat die Heimatdichterin Martha Schmidle eingefangen. In ihren Gedichten gibt sie die Schönheit der Landschaft und die Eigenart des Dorfes aufs Beste wieder. Ein noch junger Verein ist die Heimat- und Trachtengruppe Gottenheim. Anlässlich der 900-Jahr-Feier 1986 gegründet, pflegt der Verein altes Brauchtum vom Lied bis zum Tanz. Auch die traditionelle Tracht wird durch die Heimat- und Trachtengruppe wieder lebendig. Insgesamt hat Gottenheim mehr als 20 Vereine, die sich für eine lebendige Gemeinschaft und die Pflege der Tradition starkmachen.



Deutscher Kaiser beim Bahnhof um 1900



1910 Kirche



Neue Schule

SOZIALE EINRICHTUNGEN

Wer in Gottenheim lebt und arbeitet, dem fehlt es an nichts. Wohnen, arbeiten, einkaufen – in Gottenheim kein Problem. Mit dem Neubaugebiet Steinacker-Berg wurde in den letzten zehn Jahren ein neues Baugebiet für Einheimische und Neubürger entwickelt, und auch die Verdichtung und ständige Aufwertung des Ortskerns ist der Gemeindeverwaltung und den Bürgern ein wichtiges Anliegen. Im Gewerbegebiet Nägelsee bieten Handwerks- und Industriebetriebe Ausbildungs- und Arbeitsplätze an. Zwei Bäckereien, örtliche Erzeuger, der „Wochenmarkt am Rathaus“ und ein Lebensmitteldiscounter decken die Grundversorgung der Gottenheimer. Mit den Bahnlinien der Breisgau-S-Bahn und der Kaiserstuhlbahn ist die Gemeinde bestens an den öffentlichen Personennahverkehr angebunden und auf der Bundesstraße B 31 sind es nur knapp fünfzehn Minuten bis Freiburg.

Auch im sozialen Bereich ist Gottenheim gut aufgestellt. Mit bald drei Gruppen in der Kleinkindbetreuung „Schatzinsel“ deckt die Gemeinde den Bedarf junger Familien nach Betreuung der Ein- bis Dreijährigen. Der Kindergarten mit fünf Gruppen schließt sich an. In enger Kooperation mit der Grundschule wird der Übergang der Gottenheimer Kinder in das Schulleben vollzogen. In der Grundschule bietet das Team der „Rappelkiste“ eine lückenlose Kernzeitenbetreuung, ein Mittagessen und die Hausaufgabenbetreuung am Nachmittag an. Nach der Grundschule können die Jungen und Mädchen zwischen Werkrealschule, Realschule, Gemeinschaftsschule und Gymnasium wählen. Alle Schularten sind mit Bus und Bahn gut erreichbar. Kinder und Jugendliche sind einmal im Monat beim offenen Jugendtreff im Jugendhaus willkommen. Organi-



Seniorenachmittag

siert und betreut werden die Jugendtreffs vom Team des Vereins „Jugendclub Gottenheim“ und von der BE-Gruppe „Gottenheims Kinder“. Der Jugendclub organisiert auch das Sommerferienprogramm der Vereine und Gruppen, das das Ferienbetreuungsangebot der Gemeinde ergänzt.

Die älteren Bürgerinnen und Bürger von Gottenheim sind bestens in das Gemeindeleben eingebunden. Zur Entlastung der Angehörigen hat die Sozialmedizinische Pflegebetriebe gemeinnützige GmbH „Dreisam“ eine Tagespflege im ehemaligen Traditionsgasthaus „Löwen“ eingerichtet. Die Kirchliche Sozialstation Nördlicher Breisgau bietet jeden Donnerstag für ältere und pflegebedürftige Menschen eine Tagesbetreuung im katholischen Gemeindehaus St. Stephan an. Ebenfalls im Gemeindehaus der katholischen Kirchengemeinde finden einmal im Monat unterhaltsame Seniorennachmittage statt, die vom Altenwerk der katholischen Pfarrgemeinde organisiert werden. Die Gemeindeverwaltung lädt immer im Frühjahr zum großen Seniorennachmittag in die Turnhalle ein. Auch bei den Gottenheimer Ver-

einen sind ältere Menschen willkommen. Der Musikverein Gottenheim hat sogar eine Traditionskapelle gegründet, in der ältere Musiker aktiv sind. Überhaupt zeichnet sich Gottenheim durch ein lebendiges Vereinsleben aus. Alle Vereine freuen sich über neue Mitglieder.

Neben der katholischen Kirchengemeinde, integriert in die Seelsorgeeinheit March-Gottenheim, die im Dorf vielfach präsent ist und mit der St. Stephans-Kirche eines der Wahrzeichen von Gottenheim mit Leben füllt, ist auch die evangelische Kirchengemeinde Bötzingen in Gottenheim aktiv und lädt die evangelischen Christen und alle Interessierten zu ihren Gottesdiensten und Veranstaltungen nach Bötzingen ein. An einigen Sonntagen im Jahr finden in der katholischen Kirche in Gottenheim evangelische Gottesdienste statt. An Christi Himmelfahrt und an Pfingsten wird traditionell zu ökumenischen Gottesdiensten eingeladen, die von der Seelsorgeeinheit March-Gottenheim und den evangelischen Kirchengemeinden Bötzingen und Eichstetten getragen werden.

Kirchliche Sozialstation Nördlicher Breisgau e. V.

Hauptstraße 25, 79268 Bötzingen
Tel. (07663) 8 96 92 00

Internet: www.sozialstation-boetzingen.de

Beratungsstelle für ältere Menschen und deren Angehörige

Hauptstraße 25,
79268 Bötzingen
Tel. (07663) 9 14 88 35

Ökumenische Nachbarschaftshilfe Bötzingen/Gottenheim

Sonnhalde 4, 79268 Bötzingen
Tel. (07663) 94 94 84

**DREISAM Sozialmedizinische
Pflegebetriebe Gemeinnützige GmbH**
Hauptgeschäftsstelle
Zähringer Straße 46, 79108 Freiburg
Tel. (0761) 38 76 5-0
E-Mail: info@3sam.de
Internet: www.3sam-online.de

Tagespflege Gottenheim

Hauptstraße 6, 79288 Gottenheim

Telefonseelsorge

Tel. (0800) 1 11 01 11 oder (0800) 1 11 02 22

Psychosoziale Beratungs- und Behandlungs- stelle für Alkohol- und Drogenprobleme

Tel. (0761) 7 41 12

Diakonisches Werk im Ldkr. Brgs.-Hochschw. Geschäftsstelle Kirchzarten

Am Fischerrain 1, 79199 Kirchzarten
Tel. (07661) 93 84-0

Familienpflege des Caritasverbandes für den Ldkr. Brgs.-Hochschw. – Krankheit, Kur, Geburt

Ihre Familie braucht Hilfe?
Tel. (0761) 8 96 54 51

Integrationsfachdienst im Landkreis Breisgau-Hochschwarzwald.

Beratungsstelle für schwerbehinderte, psychisch erkrankte und hörbehinderte Arbeitnehmerinnen und deren Arbeitgeber. Termine nach Vereinbarung. Der Integrationsfachdienst ist eine Einrichtung des Caritasverbandes für den Landkreis Breisgau-Hochschwarzwald e. V. und arbeitet in Strukturverantwortung des Kommunalen Verbandes für Jugend und Soziales Baden-Württemberg. Holzmarkt 8, 79098 Freiburg
Tel. (0761) 36 89 45 00



Kirchliche Sozialstation Pflege, die ankommt in Gottenheim und Umkirch



Luljeta Avdijaj
(Geschäftsstellenleitung für
Gottenheim und Umkirch)



Susanne Klemmer
(Pflegerberaterin für
Gottenheim und Umkirch)



Regina Schultis
(Geschäftsstellenleitung,
Betreuung und Netzwerk
Demenz)



Ambulantes Hilfezentrum Umkirch
01.01.2017 Tagespflege

Tagespflege in Umkirch: Spürbare Entlastung für pflegende Angehörige im eigenen Alltag.

Unsere Tagesgäste erleben von Montag bis Freitag eine individuelle, an den Bedürfnissen des Einzelnen orientierte, Tagesstrukturierung. Die kulturellen und religiösen Bedürfnisse werden berücksichtigt, körperliche, geistige und kognitive Fähigkeiten gefördert. Soziale Kontakte und das „Miteinander“ stehen im Vordergrund. Wir ermöglichen ein selbstbestimmtes und selbstständiges Leben und bieten Lebensqualität und Zufriedenheit. Der zentrale Lebensmittelpunkt, „das eigene Zuhause“, bleibt erhalten.



AlltagsbegleiterInnen: Wir stemmen Ihren Alltag, Routinieren im Haushalt und mit Gespür für die kleinen Hilfen, die das Leben im Alter lebenswert machen.



Palliativteam: Wir pflegen Menschen zu Hause, denen nicht mehr viel Zeit bleibt. Für ein gutes Leben bis zuletzt – dafür sind wir da.



Pflegefachkräfte: An Medikamente erinnern und andere ärztliche Behandlungen, Unterstützung bei der Körperpflege und Entlastung pflegender Angehöriger.



Junges Team: Begleitung außer Haus, gemeinsamer Einkauf, Begleitung zum Haus- und Facharzt und andere Termine.



Betreuungsgruppe in Gottenheim: Ein paar Stunden freie Zeit für Angehörige – eine wohlthuende Entlastung. Wir bieten unseren Betreuungsgästen in einer kleinen Gruppe – jeden Donnerstag – eine Abwechslung im Alltag, fördern die kognitiven Fähigkeiten und die sozialen Kontakte.

**Führender Pflegedienst der Region
Seit mehr als 30 Jahren**

Kirchliche Sozialstation Nördlicher Breisgau e.V. • Hauptstraße 22 • 79224 Umkirch
Telefon (07663) 89 69-2 20 • www.sozialstation-boetzingen.de



Kindergärten

Kath. Kindergarten St. Elisabeth
 Leitung: Claudia Stegemann-Haßelkus
 Kaiserstuhlstraße 5,
 79288 Gottenheim
 Tel. (07665) 72 78
 E-Mail: kindergarten.gottenheim@kath-margot.de

Kleinkindbetreuung Schatzinsel
 Schulstraße 15, 79288 Gottenheim
 Tel. (07665) 5 29 01 76
 E-Mail: schatzinsel@gottenheim.de

Grundschulen

Grundschule Gottenheim
 Schulleiterin: Judith Rempe
 Schulstraße 15,
 79288 Gottenheim
 Tel. (07665) 9 47 10 28
 Fax (07665) 98 11 31

Weiterführende Schulen

**Neunlinden-Schule Ihringen
 (Gemeinschaftsschule mit Grund- und Hauptschule sowie Anschlussmöglichkeit eines 10. Schuljahres an der Werkrealschule Breisach)**
 Schulweg 21, 79241 Ihringen
 Tel. (07668) 9 95 47-0
 Fax (07668) 9 95 47-20
 E-Mail: verwaltung@neunlindenschule.ihringen.de
 Internet: www.neunlinden-schule.de

**Außenstelle Mambergschule Wasenweiler
 (nach Maria Montessori)**
 Schulstraße 2,
 79241 Ihringen-Wasenweiler
 Tel. (07668) 53 80
 Fax (07668) 95 23 83
 E-Mail: mambergschule@t-online.de

Musikschule im Breisgau e. V.

Die Verwaltung dieser staatlich geförderten Musikschule befindet sich in der Gemeinde Gundelfingen, Tel. (0761) 58 98 91
 E-Mail: msb@musikschule-breisgau.de.
 In der Musikschule werden etwa 1.620 Schülerinnen und Schüler von 63 Lehrerinnen und Lehrern unterrichtet. Wöchentlich werden ca. 760 Stunden in den 8 Mitgliedsgemeinden unterrichtet.

Schule Am Bürgle Gemeinschaftsschule March
 Konrad-Stürtzel-Straße 23,
 79232 March-Buchheim
 Tel. (07665) 9 11 11-0
 Fax (07665) 9 11 11-3
 E-Mail: poststelle@04146213.schule.bwl.de
 Internet: www.march.fr.bw.schule.de

Volksbildungswerk Bötzingen

Rathaus, Hauptstraße 11, 79268 Bötzingen
 Tel. (07663) 93 10-20, Fax (07663) 93 10-33
 E-Mail: cornelia.jaeger@boetzingen.de
 Sprechzeiten: Mo-Fr 8-12 Uhr;
 Montagnachmittag 14-18 Uhr;
 Donnerstagnachmittag 14-15.30 Uhr

Wilhelm-August-Lay-Realschule in Bötzingen

Wilhelm-August-Lay-Straße 1,
 79268 Bötzingen
 Tel. (07663) 60 83 60
 Fax (07663) 60 83 65
 E-Mail: poststelle@wal-boetzingen.schule.bwl.de
 Internet: www.wal-boetzingen.de
 Die Schule ist eine Verbundschule mit den Schularten Grundschule, Werkrealschule und Realschule. Die Grundschule wird von den Kindern der Gemeinde Bötzingen besucht. Die Kinder und Jugendlichen der Werkreal- und der Realschule kommen auch aus Gottenheim.

Die für Gottenheim zuständigen Gymnasien Breisach und Freiburg

Natürlich können Ihre Kinder auch eine der weiterführenden Schulen der Städte Freiburg und Breisach besuchen, sofern dort eine Aufnahmemöglichkeit für auswärtige Schüler besteht.

Jugendeinrichtungen

**Wo man sich trifft
 Jugendclub Gottenheim e. V.**

Jugendarbeit wird in unserer Gemeinde groß geschrieben. Seit 1995 gibt es den Jugendclub Gottenheim. Seine Heimat hat der Verein im Jugendhaus „Hebewerk“. Es befindet sich im Gewerbegebiet Nägelsee, Breitmattweg 5. Ziel des Vereins ist die offene Jugendarbeit in der Gemeinde. Den Jugendlichen wird in diesem Rahmen im Jugendhaus eine Vielzahl an Aktivitäten geboten wie z. B. Basteln, Lesenächte, Discoververanstaltungen, Informationsveranstaltungen usw. Gemeinsam mit der Gemeinde, den örtlichen Vereinen und ehrenamtlichen Helfern führt der Jugendclub zudem folgende Veranstaltungsreihen durch: Sommerferienprogramm, Herbstferienprogramm, Gewalt- und Suchtprävention, Waldtage. Die genauen Veranstaltungstermine und Öffnungszeiten finden Sie im Gemeindeblatt oder auf unserer Internetseite: www.jugendclub-gottenheim.de

Kinderspielplätze

Im Birkenweg, im Steinacker-Berg und in der Tunibergstraße, 79288 Gottenheim
 Die Nutzung dieser Plätze ist in der Regel auf die Zeit von 8 bis 20 Uhr beschränkt.

Ferienprogramm

Ein Sommerferienprogramm unter der Leitung des Jugendclubs wird alljährlich durchgeführt.

Ziel ist es, erlebnisreiche Sommerferien für Kinder, die nicht in den Urlaub fahren, zu bieten. Zusammen mit anderen Vereinen und ehrenamtlich Tätigen wird jedes Jahr ein buntes Programm vorbereitet. Die Gemeinde bietet in den Sommer- und Herbstferien eine Ferienbetreuung an.
Kontakt: Kernzeitbetreuung verl. Grundschule
 Karen Hunn, Tel. (07665) 5 29 00 67
 E-Mail: kernzeitbetreuung@gottenheim.de

Rad- und Wanderwege

In der Gemeinde Gottenheim gibt es eine ganze Reihe von Naherholungsmöglichkeiten. Dabei ist vor allem die Landschaft hervorzuheben, die mit dem rebbewachsenen, von Hohlgasen durchzogenen Tuniberg als Kontrast zu den Auewäldern und den Wiesenflächen einiges an Abwechslung zu bieten hat. Über den Radweg in Richtung Bötzingen kann man den Kaiserstuhl erreichen, während in Richtung Umkirch bis nach Freiburg ebenfalls die Möglichkeit zum Radfahren abseits der Hauptverkehrsstraßen besteht. Außerdem gibt es eine Vielzahl an Möglichkeiten zur Ausübung des Reitsports und ausgehend vom Bahnhof ist eine große Zahl an Wanderwegen ausgeschildert. Dabei ist vor allem auf die „Rebhislitour“ und den „Tuniberg Höhenweg“ hinzuweisen.

Sportplätze

Gottenheim hat für seine Bürger ein vielfältiges Angebot an Sportplätzen. Es stehen zur Verfügung: Bolzplatz in der Schulstraße, Gelände des Sportvereins, gestalteter Schulhof in der Kaiserstuhlstraße und Tennisplätze im Gewerbegebiet „Viehwaide“. Die Sportanlagen der Vereine können allerdings nur im Rahmen der Mitgliedschaft in den jeweiligen Vereinen benutzt werden. Die Freibäder Bötzingen und Umkirch liegen ca. drei Kilometer von Gottenheim entfernt.

Senioren
Altenwerk Gottenheim

Dr. Franziska Knapp, Austr. 8, 79288 Gottenheim
Tel. (07665) 94 24 65

Dreisam Sozialmedizinische
Pflegebetriebe gGmbH

Hauptgeschäftsstelle
Zähringer Straße 46, 79108 Freiburg
Tel. (0761) 38 76 50, Fax (0761) 3 87 65 33
E-Mail: info@3sam.de
Internet: www.3sam.de

Tagespflege Gottenheim West

Hauptstraße 6, 79288 Gottenheim
Mobil 0176-13 87 65 98
E-Mail: voigt@3sam.de

Kirchen
Katholische Kirche St. Stephan

Pfarrer Karlheinz Kläger
Pfarramt: Kirchstraße 10, 79288 Gottenheim
Tel. (07665) 9 47 68 10
Bürozeiten: Di, Do 9–12; Fr 15–18 Uhr

Evangelische Kirche

PfarrerIn: Laura Artes
Pfarramt: Hauptstraße 44, 79268 Bötzingen
Tel. (07663) 12 38
E-Mail: ekiboetz@t-online.de
Internet: www.ekiboetz.de

Banken
Sparkasse Staufen-Breisach -
Geschäftsstelle Merdingen

Farbgasse 9, 79291 Merdingen
Tel. (07667) 94 50-0
Öffnungszeiten: Mo, Di, Do, Fr 8.30–12 Uhr,
14–17 Uhr; Mi 8.30–12 Uhr; Verfügbarkeit Geld-
automat: Mo-So rund um die Uhr

Volksbank Breisgau-Süd eG -
Zweigstelle in Gottenheim

Hauptstraße 23, 79288 Gottenheim
Tel. (07634) 4 01-0
Öffnungszeiten: Mo 14–16.30; Di 8.30–12;
Do 14–18; Fr 8.30–12 Uhr
Verfügbarkeit Geldautomat:
SB-Bereich Mo-So rund um die Uhr

Post

Bei Wegzug bitte Nachsendeantrag stellen
und bei Einzug unbedingt den Briefkasten
mit Ihrem Namen beschriften. Eine Poststelle
(Postagentur) befindet sich in Gottenheim
bei der Bäckerei Zängerle, Schulstraße 24,
Tel. (07665) 67 45.

Museen in der Umgebung
Dorfmuseum

Altweg 93, 79356 Eichstetten
Tel. (07663) 35 22

Heimatmuseum

Am Felsenkeller 4, 79232 March-Hugstetten
Tel. (07665) 15 69
Am ersten Sonntag in den Monaten April bis
Oktober von 14 bis 18 Uhr

Heimatmuseum in der Schlossmühle Umkirch

Stephan Kaltwasser
Feldbergstraße 26, 79224 Umkirch
Tel. (07665) 72 45

Ofenmuseum

Industriestraße 2, 79232 March
Tel. (07665) 15 15

Historische Tour Gottenheim

Die Tour umfasst insgesamt 25 Stationen von
A bis Z und ist zwei Kilometer lang.

! Spielanleitung siehe Seite 36

B+H Beratend + Hilfsbereit

- 1 Gottenheim hat beste Beratungs- und Hilfsangebote.
- 2 Ich würde in einem Pflegedienst aushelfen.
- 3 Bei einem medizinischen Notfall würde ich wählen:
 - a) 110 (Polizei)
 - b) 112 (Feuerwehr)
 - c) 19222 (Krankentransport, Rettungswagen)
 - d) (0761) 8 09 98 00 (ärztlicher Bereitschaftsdienst in Freiburg)
- 4 Ich würde für einen guten Zweck mit der Spendendose von Tür zu Tür gehen.
- 5 Ich finde, der Staat sollte mehr für Familien mit Kindern tun.
- 6 Der Bürgerservice im Rathaus ist bestens.
- 7 Ich werde meine Eltern pflegen, wenn sie alt und hilfebedürftig sind.
- 8 Auskünfte hole ich mir am liebsten ein:
 - a) persönlich
 - b) telefonisch
 - c) Internet/E-Mail
 - d) Post/Fax
- 9 Wenn ich Hilfe brauche, wende ich mich an eine Beratungsstelle.
- 10 Meine Steuererklärung überlasse ich besser einem Profi.
- 11 Wenn ich mich ungerecht behandelt fühle, scheue ich nicht den Gang zum Rechtsanwalt.
- 12 Ich halte mich für hilfsbereit.
- 13 Mein wichtigster Berater:
 - a) Lebenspartner
 - b) Eltern/Verwandte
 - c) guter Freund/gute Freundin
 - d) Rechtsanwalt/Steuerberater
- 14 Das Angebot an kostenlosen Beratungsdiensten und Sozialleistungen hierzulande könnte besser sein.
- 15 Ich suche für meine Eltern das beste und schönste Seniorenheim aus.
- 16 Beim Kleiderkauf lasse ich mich gerne beraten.
- 17 Ich bin ein fürsorglicher Typ.
- 18 Ein gutes Beratungsgespräch sollte dauern:
 - a) maximal 10 Minuten
 - b) 10–30 Minuten
 - c) 30–120 Minuten
 - d) mehr als 120 Minuten
- 19 Ich nehme gerne und öfter Beratungs- und Hilfsangebote wahr.
- 20 Ich frage immer zuerst andere um Rat, wenn ich ein Problem habe.
- 21 Ich würde gerne mal eine Farb- und Stilberatung machen.
- 22 Eine Ernährungsberatung wäre für alle sinnvoll.
- 23 Ich wäre am liebsten als Berater tätig im Bereich:
 - a) Natur- und Umweltschutz
 - b) Sport und Fitness
 - c) Unternehmensberatung
 - d) Gesundheit
- 24 Ich hätte keine Scheu davor, mich an einen Psychotherapeuten zu wenden.
- 25 Ich würde mich in der Nachbarschaftshilfe engagieren.

VEREINE

Das Rückgrat des kulturellen und sozialen Lebens in der Gemeinde Gottenheim sind die 30 Vereine. Ob historisch orientiert, der Natur verbunden, ob musikalisch, sportlich oder sozial ausgerichtet – die Gottenheimer Vereine kümmern sich um Kinder und Jugendliche, um Familien, Senioren, um musikalisch und sportlich Interessierte und um Menschen mit besonderen Bedürfnissen. Darüber hinaus richten die Vereine, die in der Vereinsgemeinschaft organisiert sind, auch die größeren Feste und Veranstaltungen im Dorf gemeinsam aus. Vor allem das traditionelle Hahlerai-Weinfest, das alle zwei Jahre immer Anfang September rund um das Rathaus stattfindet, ist über die Region hinaus bekannt. Auf dem Dorf- und Weinfest kann drei Tage lang gefeiert und geschlemmt werden. Neben dem Gottenheimer Wein und regionalen Köstlichkeiten steht die Geselligkeit auf dem Dorffest im Mittelpunkt. Traditionell ist zum Hahlerai-Weinfest auch eine Delegation aus Bodnegg im Allgäu in Gottenheim zu Besuch. Mit Bodnegg verbindet Gottenheim eine Käse-Wein-Partnerschaft, die maßgeblich von den Vereinen lebendig gehalten wird. Im Wechsel mit dem Hahlerai-Weinfest lädt die Freiwillige Feuerwehr Gottenheim alle zwei Jahre Anfang Oktober zum Tag der offenen Tür in das Feuerwehrgerätehaus in der Bahnhofstraße ein.

Auch die Gottenmer Fasnet wird von den Vereinen getragen. Neben der Narrenzunft Krutstorze Gottenheim und den beiden Guggemusiken Krach & Blech und Klangchaode Gottenheim ist auch der Männergesangverein „Liederkranz“ Gottenheim an der Fasnet aktiv. Das Jahr über ist der Männergesangverein darüber hinaus bei vielen Festen, Veranstaltungen und auch bei kirchlichen Anlässen mit seinem



Hahlerai-Weinfest

Gesang nicht aus dem Dorf wegzudenken. Mit Blasmusikkonzerten, Kirchenkonzerten und vielfältigen Auftritten bei Veranstaltungen im Dorf bereichert der Musikverein Gottenheim das ganze Jahr über das kulturelle Leben in Gottenheim. Höhepunkte des Vereinsjahres sind beim Musikverein das Neujahrskonzert Anfang Januar und das Open-Air-Konzert im Juli. Von Rock und Pop bis zu Märschen und Polkas reicht die musikalische Bandbreite des Blasorchesters. Der Akkordeonspielring Umkirch-Gottenheim ist gleich in zwei Gemeinden musikalisch aktiv und lädt abwechselnd in Gottenheim oder in Umkirch zu Kirchenkonzerten und Jahreskonzerten ein.

Sportliche Gottenheimer können zwischen dem Sportverein mit den Abteilungen Fußball, Leichtathletik und Turnen, dem Tennisclub Gottenheim und den Reitsportfreunden wählen. Der Sportverein lädt rund um das Pfingstwochenende traditionell zu den Pfingstsportwochen mit vielfältigem Familienprogramm, sportlichen Turnieren und Bewirtung ein. Um Brauchtum und

Tradition kümmert sich die Heimat- und Trachtengruppe Gottenheim. Die Grundschule wird vom Grundschulförderverein unterstützt und der Landfrauenverein ist mit seinen Angeboten und Einsätzen das ganze Jahr eine Konstante im Dorf. Die Winzergenossenschaft Gottenheim ist zwar kein Verein, organisiert aber mit der Rebhisli-Tour an Christi Himmelfahrt eine über die Region hinaus bekannte Veranstaltung im alten Rebberg von Gottenheim. Der Angelsportverein engagiert sich vom Frühjahr bis Winter bei der Pflege des Angelweihers und der Gewässer rund um Gottenheim. Am 1. Mai laden die Angelsportfreunde zum Maifest an den Riedweiher ein, wo leckere Fischspezialitäten und die Geselligkeit inmitten der Natur im Mittelpunkt stehen.

Der Gewerbeverein Gottenheim sorgt für die Vernetzung der Gewerbebetriebe im Ort, unterhält enge Kontakte zu den Gewerbevereinen der umliegenden Gemeinden, mit denen einmal im Jahr ein „Interkommunaler Wirtschaftstreff“ veranstaltet wird, und organisiert alle vier bis

sechs Jahre eine große Gewerbeschau im Gewerbegebiet „Nägelsee“. Diese Gewerbeausstellungen sind Schaufenster des örtlichen Handwerks und Gewerbes und zeigen den Besuchern die Vielfalt und die Leistungsfähigkeit der Gottenheimer Gewerbebetriebe. Eine ganze Reihe weiterer Vereine ist im Dorf aktiv und aus dem dörflichen Leben nicht wegzudenken. Alle Vereine freuen sich über Unterstützung und neue Mitglieder. Eine aktive Mitgliedschaft in einem Verein ist ideal, um das dörfliche Leben besser kennenzulernen und sich in die Gemeinschaft zu integrieren. Den aktuellen Veranstaltungskalender von Gottenheim und eine Übersicht über alle Gottenheimer Vereine und ihre Aktivitäten finden Interessierte im Internet unter www.gottenheim.de.

Akkordeonspielring Umkirch/Gottenheim e. V.
c/o Ralf Melcher
Schulstraße 3, 79288 Gottenheim
Tel. (07665) 94 24 65
E-Mail: vorstand@asug.net
Internet: www.asug.net

Altenwerk Gottenheim
Dr. Franziska Knapp
Tel. (07665) 97 29 37
E-Mail: franziskaknapp@t-online.de

Angelsportverein Gottenheim e. V. (ASV)
Jürgen Steiner
Thielstraße 27, 79288 Gottenheim
Tel. (07665) 77 61

Bad. Landwirtschaftlicher Hauptverband Ortsverein Gottenheim-Umkirch
Herbert Maucher
Im Ried 5, 79288 Gottenheim
Tel. (07665) 65 75

Bürger-Engagement Gruppen Gottenheim
Tel. (07665) 98 11 13
E-Mail: j.mueller@gottenheim.de

Bürgerinitiative GO-West B31 e. V.
Alexandra Dankert
Tunibergstraße 1, 79288 Gottenheim
Tel. (07665) 57 48

**B.U.N.D. Bund Umwelt
Naturschutz Deutschland**
Dr. Joachim Bammert
Bergstraße 2, 79288 Gottenheim
Tel. (07665) 56 14

CDU
Ortsverein Gottenheim
Lothar Zängerle
Tunibergstraße 15, 79288 Gottenheim
Tel. (07665) 83 03

DRK Deutsches Rotes Kreuz
Lothar Zängerle
Tunibergstraße 15, 79288 Gottenheim
Tel. (07665) 83 03

Fasnetsjünger
Schriftführerin Melanie Maucher
Im Ried 5, 79288 Gottenheim
Tel. (07665) 65 75

Förderverein der Schule Gottenheim
Stephanie Hagemann
Schulstraße 15, 79288 Gottenheim
Tel. (07665) 9 47 22 61

SV Gottenheim Förderverein
Thomas Zimmermann
In den Mühlmatten 10, 79288 Gottenheim
Tel. (07665) 88 98

Freie Wähler-Gemeinschaft Gottenheim (FWG)
Kurt Hartenbach
Tunibergstraße 13, 79288 Gottenheim
Tel. (07665) 5 13 06

Freiwillige Feuerwehr Gottenheim
Clemens Maurer
Schulstraße 36, 79288 Gottenheim
Tel. (07665) 94 02 66

Gewerbeverein Gottenheim (GVG)
c/o Frank Braun
Bötzingen Straße 12, 79288 Gottenheim
Tel. (07665) 9 27 80

Guggemusik Klang-Chaode Gottenheim e. V.
c/o Thomas Schnell
Schulacker 8, 79288 Gottenheim
Mobil 0151-56 66 29 68

Heimat- und Trachtengruppe Gottenheim e. V.
Stefan Heß
Hauptstraße 14, 79288 Gottenheim
Tel. (07665) 9 90 14

Jugendclub Gottenheim e. V.
Bastian Kunzinger
E-Mail:
info.jugendclubgottenheim@googlemail.com



Sportplatz

**Katholischer Kirchenchor Gottenheim
(ehem. Cäcilienverein)**
Fritz Hermann, Rainstr. 16, 79288 Gottenheim
Tel. (07665) 71 92

LandFrauen-Verein Gottenheim
Lucia Dangel, Hintergasse 2a, 79288 Gottenheim
Tel. (07665) 83 38

**Männergesangverein
Liederkranz Gottenheim**
Walter Hess, Hauptstraße 72, 79288 Gottenheim
Tel. (07665) 55 82

Musikverein Gottenheim e. V.
Dr. Martin Liebermann
Salzgasse 5, 79288 Gottenheim
Tel. (07665) 84 29

Narrenzunft Krutstorze e. V.
Lukas Trotter
Bahnhofstraße 6, 79194 Gundelfingen
Tel. 0176-66 68 74 95

**Guggemusik Krach und Blech
Abteilung der Narrenzunft Krutstorze**
Dirk Schwenninger
Rosenstraße 2, 79224 Umkirch
Mobil 0170-7 33 63 29

Reitsportfreunde Gottenheim e. V.
Hermann Rösch
Riedgraben 3, 79112 Freiburg
Tel. (07665) 64 94

**SPD Baden-Württemberg
Ortsverein Gottenheim**
Manfred Wolf
In den Mühlmatten 3, 79288 Gottenheim
Tel. (07665) 94 07 23

**Sportverein Schwarz-Weiß
Gottenheim e. V.**
Björn Streicher
Im Kirchenhürstle 1a, 79224 Umkirch
Mobil 0160-1 51 24 81

**Sozialverband VdK e. V.
Bezirk Südbaden**
Regina Teschke
Heerdweg 5, 79288 Gottenheim
Tel. (07665) 9 47 93 15

TC Gottenheim e. V.
Rainer Imm
Buchheimer Straße 17,
79288 Gottenheim
Tel. (07655) 67 52
E-Mail: info@tc-gottenheim.de

**Winzergenossenschaft
Gottenheim e. G.**
Michael Schmidle
Schulstraße 5, 79288 Gottenheim
Tel. (07665) 5 02 04 08

Zeltclub Gottenheim e. V.
Heinrich Stein
Rankstraße 5, 79268 Bötzingen
Tel. (07663) 41 27



BE-Gruppe „BürgerScheune“

BÜRGERGRUPPEN

Das lebendige Vereinsleben in Gottenheim wird ergänzt durch die Aktivitäten und Veranstaltungen der Bürgergruppen. Das bürgerschaftliche Engagement in Gottenheim ist vielfältig und hat eine lange Tradition. Eine neue Phase des außerhalb der Vereine von Bürgerinnen und Bürgern getragenen Engagements begann mit der Zukunftswerkstatt im Juni 2006, aus der neun Gruppen des bürgerschaftlichen Engagements (BE-Gruppen) hervorgingen. Während einige der Gruppen sich nach getaner Arbeit wieder auflösten, sind andere BE-Gruppen bis heute aktiv. So sind etwa die Bürgergruppen „Gottenheims Kinder“ und die BE-Gruppe „BürgerScheune“ nicht mehr aus Gottenheim wegzudenken. Weitere Bürgergruppen sind der „Helferkreis für Flüchtlinge“ in Gottenheim, der sich auf vielfältige Weise für die in Gottenheim untergebrachten Menschen engagiert, sowie die BE-Gruppe „Ortsgeschichte“ und die „Nähstube“. Die BE-Gruppe „Klimaschutz“ befindet sich in der Gründungsphase und freut sich über

interessierte Mitstreiter. Die Klimaschutz-Gruppe will sich für ein Gottenheim engagieren, das die vorhandenen Ressourcen sinnvoll und nachhaltig einsetzt, um Gottenheim zu einer klimafreundlichen Gemeinde zu machen.

Ein Treffpunkt für kulturinteressierte Menschen aus Gottenheim und aus der Region ist die Bürgerscheune im Gottenheimer Rathaushof. Musik von Rock bis Klassik, Kabarett, Comedy und Theater – die kulturelle Vielfalt kennt in der Bürgerscheune keine Grenzen. Aus kleinen Anfängen hat die BE-Gruppe „BürgerScheune“ seit der Gründung der Gruppe 2006 einen Veranstaltungsraum geschaffen, der weit über Gottenheim hinaus bei Künstlern und bei Besuchern einen guten Namen hat. Jeden 3. Donnerstag im Monat finden in der Bürgerscheune hochkarätige Kulturveranstaltungen statt. In der Regel am ersten Sonntag im Monat laden Vereine und Gruppen aus Gottenheim zu geselligen Café-Treffs in die Bürgerscheune ein. Lesungen, Vorträge und weitere

Events ergänzen das vielseitige Kulturprogramm in der Bürgerscheune im Rathaushof. Auf dem Weihnachtsmarkt, der immer am dritten Advent stattfindet, stellt die BE-Gruppe „BürgerScheune“ das Kulturprogramm für das nächste Jahr vor und eröffnet den Kartenvorverkauf für die Veranstaltungen. Die Gruppe „Cooltur“ innerhalb der BE-Gruppe kümmert sich um Kulturveranstaltungen für Kinder und Jugendliche und veranstaltet einmal im Jahr einen Bücher- und Spieleflohmart von Kindern für Kinder in der Bürgerscheune.

Im Jahr 2016 konnte die BE-Gruppe „BürgerScheune“ das zehnjährige Bestehen mit einem Open-Air-Konzert im Rathaushof feiern. Im Jubiläumsjahr wurde die Scheune von der Gemeinde mit einem neuen Eingangsbereich und weiteren baulichen Verbesserungen ausgestattet, die das Ambiente in der Bürgerscheune erheblich aufwerten.

Für die Gemeindeverwaltung und für den Gemeinderat hat das bürgerschaftliche Engagement in Gottenheim einen hohen Stellenwert. Die Gemeinde unterstützt die Bürgergruppen bei Bedarf gerne finanziell und mit Know-how. Für die Anliegen der Bürgergruppen haben der Bürgermeister und die Verwaltungsmitarbeiter sowie die Gemeinderäte immer ein offenes Ohr. Die BE-Gruppen zeichnen sich dadurch aus, dass keine feste Vereinsmitgliedschaft gefordert wird. Jeder Interessierte kann sich bei den BE-Gruppen melden, mitmachen und sich so einbringen, wie es ihm möglich ist. Weitere Bürgergruppen zu speziellen Themen können gegründet werden, nach getaner Arbeit ist eine Auflösung der Gruppe unkompliziert möglich. Die Bürgergruppen sind grundsätzlich offen für neue Mitglieder und ihre Ideen und Anregungen. Kontakt zu den Bürgergruppen ist möglich über das Bürgerbüro des Rathauses oder unter www.gottenheim.de.

BÜRGERSCHAFTLICHES ENGAGEMENT

Bürgerengagement Gemeinsam@Gottenheim
Hier berichten wir über Bürgeraktionen und Bürgerengagement (Abk. BE) in Gottenheim.

Anlaufstelle Bürgerengagement (Rathaus)
Julia Müller, Hauptstr. 25, 79288 Gottenheim
Tel. (07665) 98 11-13
E-Mail: gemeinsam@gottenheim.de

Bürgerinitiative B31 GoWest
Alexandra Dankert, Tel. (07665) 57 48
E-Mail: info@go-west-b31.de

BürgerScheune
Herbert Koldewey, Tel. (07665) 93 92 502
E-Mail: h.koldewey@gmx.de

Dorfverschönerung und Tourismus
Agathe Hagios, Tel. (07665) 86 98
E-Mail: agathe.hagios@googlemail.com

Gottenheims Kinder
Ines Maurer, Tel. (07665) 94 50 15
E-Mail: gottenheims-kinder@gmx.de

Flüchtlings-Helferkreis Gottenheim
Thomas Barleon, Tel. (07665) 9 47 29 16
E-Mail: kernteam@helferkreis-gottenheim.de

Naturschutz (und Heilkräuterweg)
Dr. Joachim Bammert, Tel. (07665) 56 14
E-Mail: w.bammert@ebertundgrass.de

Kultur- und Bildungszentrum Gottenheim
Dr. Joachim Bammert, Tel. (07665) 56 14
E-Mail: w.bammert@ebertundgrass.de

Ortsgeschichte

Anton Sennrich, Tel. (07665) 63 73
E-Mail: anton.sennrich@breisnet-online.de

Nähstube

Agnes Maier, Tel. (07665) 8 08 89 55
E-Mail: agnes-49@gmx.de

Bürgergruppe Klimaschutz Gottenheim
in Gründung

BEHÖRDEN

Überörtliche Behörden und Institutionen

Agentur für Arbeit

Lehener Straße 77, 79106 Freiburg
Tel. (0761) 27 10-0

Bahnhof Freiburg

Bismarckallee 3, 79098 Freiburg
Tel. (0761) 1 94 19

Bahnbus SB

Bismarckallee 2A, 79098 Freiburg
Tel. (0761) 3 68 03-0

Polizeiposten Bötzingen

Wasenweilerstraße 13, 79268 Bötzingen
Tel. (07663) 6 05 30

Diakonie-Krankenhaus

Wirthstraße 11, 79110 Freiburg
Tel. (0761) 13 01-01

Finanzamt Freiburg-Land

Stefan-Meier-Straße 133, 79104 Freiburg
Tel. (0761) 2 04-0

Gerichte in Freiburg

Tel. (0761) 2 05-0

Grundbuchamt

Liebensteinstraße 2, 79312 Emmendingen
Tel. (07641) 9 65 87-6 00 (Zentrale)
Fax (07641) 9 65 87-6 03

Handwerkskammer

Bismarckallee 60, 79098 Freiburg
Tel. (0761) 2 18 00-0

Klinik 2000 GmbH

Tel. (0761) 7 67 67 00

Landratsamt Breisgau-Hochschwarzwald

Stadtstr. 2, 79104 Freiburg, Tel. (0761) 21 87-0

Notariat I

Fahnenbergplatz 4, 79098 Freiburg
Tel. (0761) 21 15-0

Polizeirevier Breisach

Bahnhofstr. 9, 79206 Breisach, Tel. (07667) 91 17-0

Regierungspräsidium

Bissierstr. 7, 79114 Freiburg, Tel. (0761) 2 08-0

Stadtverwaltung Freiburg

Rathausplatz, 79098 Freiburg, Tel. (0761) 2 01-0

TÜV Freiburg

Robert-Bunsen-Straße 10, 79108 Freiburg
Tel. (0761) 5 14 36-0

Tierheim Scherzingen

79238 Ehrenkirchen, Tel. (07664) 70 96

Universität Freiburg

Tel. (0761) 2 03-0

Universitätsklinikum Freiburg

Hugstetter Str. 55, 79106 FR, Tel. (0761) 27 0-0

ABFALL UND UMWELT

Abfallwirtschaft

Hinweise: Zuständig für die Abfallentsorgung in der Gemeinde Gottenheim ist die Abfallwirtschaft Landkreis Breisgau-Hochschwarzwald (ALB). Die Abfahren beginnen morgens ab 6 Uhr. An Wochen mit Feiertagen findet die Leerung in der Regel einen Tag später statt. Alle Mülltermine finden Sie im Abfallkalender, den Sie im Rathaus abholen können.

Restmüll

Abfuhr montags alle zwei Wochen. Restmülltonnen können über die Gemeindeverwaltung bestellt werden.

Biotonne

Abfuhr mittwochs alle zwei Wochen. Organische Abfälle aus Küche und Garten (Essensreste, Kaffee-/Teesatz und -beutel, verdorbene Lebensmittel, Laub, Rasenschnitt, Schnittblumen). Nicht in die Biotonne gehören z. B. Staubsaugerbeutel, Zigaretten, Windeln, Kehrricht.

Gelber Sack

Abfuhr dienstags alle zwei Wochen. Saubere Verpackungen aus Kunststoff, Weißblech und Verbundstoffen.

Papiertonne

Abfuhr montags einmal im Monat. Sauberes Papier, Pappe, Kartonage, Verpackungen aus Papier (zum Beispiel Mehltüte). Nutzen Sie auch die von den Gottenheimer Vereinen angebotenen Papier-/Vereinssammlungen. Termine siehe Abfallkalender. Das Papier muss gebündelt am Straßenrand bereitgestellt werden. Papier und Kartonage kann auch auf dem Recyclinghof abgegeben werden.

Schadstoffsammlung

Parkplatz am Bahnhof

Termine siehe Abfallkalender. Man kann auch die Sammeltermine in anderen Gemeinden nutzen.

Sperrmüll

Zur Abfuhrbestellung die Sperrmüllkarte an die ALB schicken oder online anmelden unter www.breisgau-hochschwarzwald.de/sperrmuell. Der Abholtermin wird innerhalb von 5 Wochen mitgeteilt. Selbstanlieferung mit Sperrmüllkarte bei: RAZ Breisgau (siehe nachfolgend) oder Remondis, Liebigstraße, Freiburg (Öz. Mo, Do 13-17 Uhr) Noch brauchbare Gegenstände holt eventuell der Verein Secondo ab. Tel. (07665) 94 74 30

RAZ Breisgau (Regionales Abfallzentrum)

Ehrenkirchener Straße 3, 79427 Eschbach
Tel. (07634) 6 94 93 85

Öz. Mo, Di 9-15; Do, Fr 12-18; Sa 8-12 Uhr

Papier, Kartonage, Metall, Elektrogeräte, CDs, Flaschenglas, gebührenpflichtige Abfälle, Grünschnitt

Recyclinghof

Recyclinghof u. Grünschnittsammelstelle Bötzingen: Schloßmattenstraße 23, 79268 Bötzingen

Öz. Mi 17-20; Sa 9-14 Uhr;

November bis März: Mi 17-19; Sa 9-14 Uhr

Annahme von Papier, Kartonagen, Metall, Flaschenglas/-kork, Elektrogeräte, CD's

Kontakt

Abfallberatung: Tel. (0761) 21 87-97 07

E-Mail: alb@lkbh.de

Sperrmüllservice: Tel. (0761) 21 87-88 24

E-Mail: sperrmuell@lkbh.de

Gebühren/Behälter: Tel. (0761) 21 87-88 18

E-Mail: gebuehreneinzug@lkbh.de

Remondis (alle Abfahren): Tel. (0761) 5 15 09-95

E-Mail: nl.freiburg@remondis.de

Kompostpatin Frau Jackel:

Tel. (0761) 21 87-88 72

Internet:

www.breisgau-hochschwarzwald.de/alb



WEINBAU

Seit es Gottenheim gibt, wird am Tuniberg Weinbau betrieben. Die Römer, die ab circa 50 nach Christus die Gegend besiedelten, brachten den Wein- und Obstbau in die Region. Auch in Gottenheim, das im Jahr 1086 erstmals urkundlich erwähnt wurde, war der Weinbau von Anfang an Bestandteil des wirtschaftlichen Lebens. Heute wird auf etwa 110 Hektar Fläche auf Gottenheimer Gemarkung Wein angebaut. Vor allem die Burgundersorten, aber auch Müller-Thurgau und einige andere Sorten gedeihen im Gottenheimer Rebberg. Mehr als

die Hälfte der Rebfläche ist mit Blauem Burgunder bepflanzt. Aus der dunklen Burgunderbeere entstehen hochwertige Rotweine und Weißherbste. Der Müller-Thurgau-Anteil beträgt etwa 36 Prozent. Dazu kommen etwa fünf Prozent Grauburgunder, vier Prozent Weißburgunder, ein Prozent Riesling und andere Sorten. Gottenheimer Weine sind über die Region hinaus bekannt: Sowohl die Weine der Winzergenossenschaft Gottenheim wie auch die Produkte der Gottenheimer Weingüter wurden vielfach prämiert und haben über die Region und die Landesgrenzen hinaus viele Freunde. Die Blüte des Weinbaus in

Gottenheim begann mit der Gründung der Winzergenossenschaft Gottenheim im Jahr 1958 durch zehn Gottenheimer Bürger. Die Vorteile der genossenschaftlichen Organisation, die Sicherheit beim Absatz der Trauben und Unterstützung beim Ausbau der Weine garantierte, wurden im Dorf schnell erkannt und schon 1963 hatte die Winzergenossenschaft 51 Mitglieder. Die Gottenheimer Genossenschaft war an die Zentralkellerei in Breisach angeschlossen. In Gottenheim wurden die Trauben gesammelt, gewogen und die Mostgewichte gemessen. Die Weinherstellung übernahm die Kellerei in Breisach. Das ist bis heute so: Der

Badische Winzerkeller Breisach übernimmt für die Gottenheimer Winzergenossen den Ausbau und die Vermarktung der Trauben. Die regelmäßig ausgezeichneten Gottenheimer WG-Weine können in Gottenheim in der WG-Verkaufsstelle „Zehngrad“ erworben werden, wo es auch viele andere schöne Dinge zu kaufen gibt.

Neben der Winzergenossenschaft haben sich das Weingut Hunn mit Straußenwirtschaft, das Weingut Hess mit Gutsschenke und die Weinkellerei Maurer in Gottenheim etabliert. Die Weine der WG und der Weingüter

werden in Gottenheim bei allen festlichen Anlässen und zu den Öffnungszeiten der Straußenwirtschaften von Einheimischen und Gästen in geselliger Runde getrunken.

Der besondere Schatz der Gottenheimer Winzer ist der Alte Rebberg. Steilhänge, Lößhohlwege und kleine Parzellen bilden eine besondere Natur- und Kulturlandschaft, die in der Region ihresgleichen sucht. Lebendig wird dieses Kleinod jedes Jahr an Christi Himmelfahrt anlässlich der Rebhisli-Tour, die von der Winzergenossenschaft Gottenheim und der Weinkellerei Maurer gemeinsam veranstaltet wird.

Bei der Weinwanderung stehen die herrliche Kulturlandschaft am Tuniberg und die Weine aus Gottenheim im Mittelpunkt – und natürlich die geselligen Menschen, die den Weinbau in Gottenheim lebendig erhalten.

Das hohe Qualitätsbewusstsein der Gottenheimer Winzerinnen und Winzer findet Ausdruck in den hochwertigen Erzeugnissen der WG und der Weingüter. Auch das ökologische Bewusstsein ist groß: Schon seit 1990 betreibt Gottenheim mit seinen Winzerinnen und Winzern kontrolliert den sogenannten „umweltschonenden Weinbau“. Auf Herbizide

und Insektizide wird weitgehend verzichtet. Unkraut und Schädlinge werden auf natürliche Weise bekämpft. Hierzu gehört auch eine gezielte Bodenbehandlung und Bepflanzung unter den Rebstöcken. Nur gesundes Traubengut kommt in den Bottich. Bei der Weinlese werden minderwertige Trauben aussortiert. Der Lohn der harten Arbeit sind sortenreine und hochwertige Weine und Sekte.

Die Gemeindeverwaltung hat ihre eigene Parzelle im Gottenheimer Rebberg. Im sogenannten „politischen Weinberg“ werden jedes Jahr Spätburgundertrauben für den

Repräsentationswein der Gemeinde gelesen. Nicht nur bei der Lese, sondern das ganze Jahr über arbeiten der Bürgermeister, Mitarbeiter der Verwaltung und Gemeinderäte Hand in Hand, um einen Gemeinwein von höchster Qualität zu erzeugen. Und nebenbei werden wichtige politische Entscheidungen diskutiert und vorbereitet.

Riechen, schmecken und genießen kann der Weinfreund die Gottenheimer Tropfen bei Weinproben der Weingüter und der Winzergenossenschaft oder bei den festlichen Anlässen im Dorf wie dem Hahlerai-Weinfest, das alle zwei Jahre im Ortskern rund um das Rathaus stattfindet.





Winzergenossenschaft Gottenheim eG Weinort am Tuniberg

im Verbund Badischer
Winzerkeller



Die Erfolgsgeschichte begann, als sich im Jahre 1958 Max Grafmüller, damaliger Bürgermeister von Gottenheim, an die Winzer der Gemeinde mit der Bitte wandte: Mit der Gründung einer Genossenschaft sollte die Situation des Weinbaus in Gottenheim verbessert werden. Neun Winzerfamilien zeigten Interesse an dieser Idee, die am 14. August 1958 in die Tat umgesetzt wurde. In den folgenden Jahren schlossen sich viele Gottenheimer Winzer dieser Erfolg versprechenden Gründungsinitiative an und traten nach und nach der Genossenschaft bei. Ausgebaut werden die Gottenheimer Weine, damals wie heute, vom Badischen Winzerkeller in Breisach. Mit seinen hervorragenden Kellermeistern – Ehrenpreis des Badischen Weinbauverbandes 2016 für die besten Kellermeister Badens – und den optimalen Vertriebsstrukturen sowie seinen ausgezeichneten Weinen – Landesweinprämierung 2016 für den besten Betrieb Badens über 300 Hektar – macht der Badische Winzerkeller immer wieder positiv auf sich aufmerksam. Er ist somit ein optimaler Partner für die Winzergenossenschaft Gottenheim. Das Winzerhandwerk wird in Gottenheim Generationen übergreifend ausgeübt. Heute kann die

WG 180 Mitglieder verzeichnen. Im Jahre 2018 feiert die WG ihr 60-jähriges Jubiläum.

Warum die Gottenheimer Weine so gut sind

Die Gottenheimer Winzer lieben ihren Rebberg – den Kirchberg. Deshalb steht auch der Erhalt des kulturellen Erbes, der Natur und der Schönheit der Landschaft im Vordergrund. Für alle Gewanne in Gottenheim gilt der „Kirchberg“ als unverwechselbare Lagebezeichnung. Von den rund 110 Hektar Rebfläche sind ca. 70 Hektar, im Zuge der freiwilligen Umlegung in den Jahren 1965 und 1966, flurbereinigt worden. Ein besondere Kleinod ist der nicht flurbereinigte „Alte Rebberg“, der in seiner ursprünglichen, Jahrhunderte alten Form erhalten ist. Mit seinen Hohlwegen gibt er Gottenheim seinen unvergleichlichen Reiz. Erkunden lässt sich der „Alte Rebberg“ zum Beispiel auf dem ausgeschilderten Rebhisli-Wanderweg. Hier wird der Zusammenhang zwischen Natur und Wein augenfällig. Die Gottenheimer Genossenschafts-Winzer bauen Burgundersorten – Blauer Spätburgunder, Weißburgunder, Grauburgunder – und natürlich Müller-Thurgau/Rivaner an. Die Reben werden, wie in allen Tuniburger Winzergenossenschaften, auch in Gottenheim nach den Grundsätzen des umweltschonenden Weinbaus gepflegt. Die hervorragenden klimatischen Verhältnisse am Tuniberg, der nährhafte Löß-Boden und viel Sonne, dazu die sorgsam auf Qualität ausgerichtete Arbeit der Winzerfamilien machen das Weinerlebnis bei den Gottenheimer Weinen perfekt. Unter diesen Voraussetzungen und mit dem großen Engagement der Gottenheimer Winzer entstehen fantastische Gottenheimer Weine, die bei Gebietswein- und Sektprämierungen regelmäßig Auszeichnungen erzielen.

Verkaufsstelle und Ladengeschäft mit tollen Geschenkideen

Wer die Kirchberg-Weine der Winzergenossenschaft Gottenheim noch nicht kennt, kann sie u. a. in der WG-Verkaufsstelle in der Hauptstraße 49 probieren und erwerben. Hier befindet sich auch das Geschäft ZEHNGRAD° von Doris Berkmann, die neben den Wein-, Sekt und Spirituosenangeboten auch ein umfangreiches und originelles Sortiment an Geschenkartikeln und Grußkarten anbietet (siehe unten). Außerdem findet man die WG-Weine u. a. bei einer der zahlreichen Veranstaltungen, wie zum Beispiel der Rebhisli-Tour am Vatertag im Frühjahr, dem zweijährlich stattfindenden Gottenheimer Hahlerai-Weinfest im September

und weiteren Winzerfesten oder der Genuss-Messe Plaza Culinaria im November in Freiburg. Die Umsetzung der anspruchsvollen Qualitätsrichtlinien und die intensive Betreuung der Liebhaber von Kirchberg-Weinen sind für Winzergenossenschaft Gottenheim die richtigen Schritte in einem noch anspruchsvoller werdenden Weinmarkt.

Winzergenossenschaft Gottenheim eG

1. Vorsitzender: Michael Schmidle
Büro: Hauptstraße 49
79288 Gottenheim
Tel. (07665) 5 02 04 09
E-Mail: info@kirchberg-weine.de
Internet: www.kirchberg-weine.de

ZEHNGRAD° WINZERGENOSSENSCHAFT GOTTENHEIM

Ein echtes Schmuckstück ist die Verkaufsstelle der WG Gottenheim geworden, die noch viel mehr als Wein, Sekt und Spirituosen aus Gottenheim zu bieten hat. Wer das ZEHNGRAD° betritt, bemerkt gleich: hier gilt alles dem Genuss und der Freude an schönen Dingen. Das Sortiment rund um Wein und stilvolle Geschenke bietet auch erlesenen Essig, Öle und Senf sowie eine große Auswahl schöner Karten, schlicht oder ausgefallen. Die sonnenverwöhnten Weine der Winzergenossenschaft Gottenheim und der Region Tuniberg sind hier erhältlich. Das ZEHNGRAD° ist das ganze Jahr über ein großer, reich bestückter Gabentisch mit vielen originellen und pfiffigen

Geschenkideen. Doris Berkmann, die Inhaberin, bietet mit den liebevoll zusammen gestellten Geschenkideen ein echtes Einkaufserlebnis in Gottenheim und in der Region. Das Versprechen, das die geschmackvolle Einrichtung mit ihren auffallend grünen Holzstühlen gibt, gilt für das gesamte Sortiment umso mehr: liebevoll ausgewählt und immer etwas Besonderes.

ZEHNGRAD° – Verkaufsstelle der Winzergenossenschaft Gottenheim

Hauptstraße 49, 79288 Gottenheim
Tel. (07665) 9 47 72 10
Fax (07665) 9 47 72 09
E-Mail: info@zehnggrad.com
Internet: www.zehnggrad.com
Öffnungszeiten:
Di, Do, Fr 9.30–12.30 Uhr, 15–18 Uhr;
Mi, Sa 15–18 Uhr



Eine starke Gemeinschaft: WG Gottenheim ist Mitglied im Tuniberg Wein e. V.

Die Winzergenossenschaft Gottenheim gründete 1997 zusammen mit den anderen sieben Tuniberg Winzergenossenschaften (Opfingen, Merdingen, Munzingen, Niederrimsingen, Oberrimsingen, Tiengen und Waltershofen), dem Badischen Winzerkeller in Breisach und den Gemeinde- und Ortsverwaltungen rund um den Tuniberg den Verein Tuniberg Wein e. V.

Seit nunmehr 20 Jahren also fruchtet die Zusammenarbeit mit der gemeinsamen Vermarktung der Tunibergweine und für weitere Belange der Weinwirtschaft. So werden beispielsweise gemeinsame Weinevents, Auftritte oder Messen wie die Plaza Culinaria geplant.

Traditionell finden im März die Tuniberg-Weintage im Tiengener Tuniberghaus statt, bei denen die Winzer über 60 Weine und Sekte zur Verkostung anbieten. Im Jahreslauf folgt dann der „Tunibergtag“ traditionell am Vatertag. Alle Winzergenossenschaften präsentieren sich an diesem Tag entlang des vierzehn Kilometer langen Tuniberg Höhenweges. Während in Gottenheim die „Rebhisli-Tour“ stattfindet, bewirten auch die anderen Winzergenossenschaften auf ihren Gemarkungen: die WG Munzingen an der Erentrudiskapelle, die WG Waltershofen beim Vatertagshock in der Winzerhalle, die Tiengener, Merdinger und Opfinger Winzer auf dem Tuniberg Höhenweg, in der Zehntscheune und im Opfinger Winzerschopf. Und in Niederrimsingen findet traditionell ein Gottesdienst auf dem Attilafelsen mit anschließendem Hock statt. Ein wichtiges Event des Vereins „Tuniberg Wein“ ist immer Anfang Juli, wenn jeden Tag

eine andere Tuniberg Winzergenossenschaft ihre Weine beim Freiburger Weinfest auf dem Münsterplatz präsentiert. Es folgen Ende August das Breisacher Weinfest und schließlich die Plaza Culinaria im November. Dazu kommen die Hocks und Feste in den einzelnen Gemeinden, auf denen selbstverständlich der heimische Wein angeboten wird, außerdem (Jung-) Weinproben, Käse-, Schokolade-, Bier-Events mit den passenden Tuniberg-Weinen, Weinbergwanderungen und vieles mehr.

Der Verein vermarktet auch die gemeinsame Tuniberg-Wein-Edition, die die besten Weine aus dem Weingarten Freiburgs adäquat präsentiert. Und er bietet den Winzern Unterstützung mit gemeinsamen Flyern und Werbeaktionen oder hilft bei der Finanzierung von Präsentationen. Ein großes Anliegen ist auch die Erhaltung der Natur und der schönen Landschaft am Tuniberg. Der Weinanbau ist heute ökologisch viel verträglicher als in früheren Jahren. Bereits seit 1992 werden am Tuniberg keine Insektizide mehr eingesetzt. Schädlinge wie beispielsweise der Heu- und Sauerwurm werden biologisch, mit dem sogenannten Pheromonverfahren bekämpft. Manche Winzer verzichten auch ganz auf Herbizide unter den Stöcken.

Auf dem Tuniberg gibt es rund 1.000 Hektar Rebfläche. Ungefähr ein Drittel ist privat, die anderen zwei Drittel werden von den Winzergenossenschaften bewirtschaftet. „Wir haben hier tolle Ergebnisse und sehr viele prämierte Weine“, freut sich Karl-Heinz Maier, der 1. Vorsitzende des Tuniberg Wein e. V. und selbst Nebenerwerbwinzer. Das kleine, feine Weinanbaugesamt Tuniberg hat durchgehend Lössboden. Dieser ist besonders gut für den Burgunderwein. Die Pflanzen können in



ihm rund vier bis fünf Meter tief wurzeln und trockene Perioden gut überstehen, weil Lössboden Wasser gut speichern kann. Die Rotweine vom Tuniberg bestehen deshalb auch im internationalen Vergleich. Das liegt auch am vorbildlichen Weinbau am Tuniberg, denn der Kellermeister kann nur gute Weine machen, wenn der Winzer gute Qualität erntet.

Im Weinbau muss auch heute noch sehr viel Handarbeit geleistet werden, wie zum Beispiel das Einstecken der Triebe, doch die Mühe lohnt sich. Jahr für Jahr dürfen sich die zahlreichen Weinkenner aus Nah und Fern auf ausgezeichnete Tuniberg Weine freuen.

Tuniberg Wein e. V.

1. Vorsitzender: Karl-Heinz Maier
Unteres Breitle 33, 79112 Freiburg-Munzingen
Tel. (07664) 32 75
2. Vorsitzender: Günter Linser
Ruländerallee 49, 79112 Freiburg-Opfingen
Mobil 0170-2 71 09 09
E-Mail: guenter@linser.de
Internet: www.tuniberg-wein.de



Weingut Hess Weinverkauf und Strauße



WEINGUT HESS GOTTENHEIM BADEN



Wir sind ein familiengeführtes Bio-Weingut im Herzen von Gottenheim. Bei uns können Sie nicht nur typisch badische Burgunder, sondern auch einen Sauvignon blanc oder Muskateller probieren.

Sollten Sie lieber Hochprozentiges mögen, bieten wir Schnäpse aus unserer Hofbrennerei an.



Strauße

im Weingut Hess

Winter-Strauße
geöffnet von Anfang Oktober
bis Ende März
Details auf www.weingut-hess.com

Mittwoch bis Samstag ab 17 Uhr
sonn- und feiertags ab 16 Uhr



Wir heißen Sie Herzlich willkommen in unserer Winterstrauße.

Unser Angebot aus der Küche ist schmackhaft und reichlich. Gastlichkeit und Gemütlichkeit laden zum Genießen ein.

Ganzjährig können Sie gerne in unseren Räumlichkeiten Ihr besonderes Fest feiern.

Bitte sprechen Sie uns an!

Weingut Hess, Inhaber Andreas Hess
Weinverkauf und Strauße
Hauptstraße 12, 79288 Gottenheim
Tel. (07665) 63 22
Fax (07665) 9 95 91
E-Mail: info@weingut-hess.com
Internet: www.weingut-hess.com

Weingut und Straußwirtschaft Kilian Hunn



Die Rebsorten

Drei Viertel der Weinberge sind mit Burgunderreben bestockt. Feurige Spätburgunder, rassige Weißburgunder, kräftige Grauburgunder, aromatische Chardonnay sowie fruchtig-frische Müller-Thurgau und Rivaner prägen den Stil dieses jungen Familienbetriebs, der 1982 von Felix Hunn gegründet wurde und seit einigen Jahren von Sohn Kilian mit seiner Frau Martina geführt wird.

Qualität entsteht im Weinberg ...

Unter diesem Leitprinzip werden die allerbesten Lagen des Gottenheimer Kirchbergs von Familie Hunn gehegt und gepflegt. Die fruchtbaren Lößböden des Tunibergs sind begrünt und bieten einen optimalen Lebensraum für zahlreiche Pflanzen und Tiere. Um die Qualität über Jahre hinaus konstant zu sichern, werden die älteren Rebanlagen liebevoll erhalten, aber auch kontinuierlich erneuert und die Erträge sorgfältig reduziert.

... und wird im Keller ausgebaut!

Im Vordergrund steht dabei eine schonende Vinifikation. Die Weißweine werden langsam und gekühlt vergoren, um die Aromen intensiv freizusetzen. Die Rotweine werden nach der traditionellen Maischegärung in großen Eichenholzfässern gelagert, um ihnen Ausdruckskraft und Langlebigkeit zu verleihen. Ausgesuchte Spitzenweine werden in kleinen Barrique-Fässern veredelt.

Zur Ergänzung

Neben eigenem Winzersekt und spritzigem

Perlwein bieten sich die Edelbrände aus eigenem Obstanbau an, die in der Hausbrennerei liebevoll destilliert werden. Ob Williams Christ, Mirabell, Hefe, Kirsch oder Zibarte, das dürfen Sie selbst entscheiden...! Stilvolle Gläser, Geschenkkörbe und Gutscheine ergänzen das Sortiment. Gerne übernehmen wir Ihren Präsent-Versand zu günstigen Konditionen.

Die Straußwirtschaft

Von Mitte Juni bis Ende August werden in der gemütlichen Gaststube oder im Blumen-geschmückten Innenhof die Gäste mit guts-eigenen Weinen und traditionellen Speisen verwöhnt. Zu den beliebten Spezialitäten gehören der hausgemachte Kartoffelsalat mit Schäufele oder deftige Bauernwürste, Sylter Matjes und Bratheringe. Zum Dessert empfiehlt Familie Hunn Süßkäs, Karamelcreme oder Weinkuchen nach Omas Rezept. Gönnen Sie sich eine Weinprobe, die von der ehemaligen badischen Weinkönigin Martina Hunn fachlich kommentiert wird.

Ein Besuch im Weingut lohnt sich immer!

Überzeugen Sie sich selbst! Sei es bei einem Besuch in der Straußwirtschaft oder in dem täglich geöffneten, einladenden Probier-raum: Sie werden von der Qualität und der Vielfalt beeindruckt sein. Wir freuen uns auf Ihren Besuch! Ihre Familie Hunn.



Weingut Kilian Hunn

Rathausstraße 2, 79288 Gottenheim
Tel. (07665) 62 07
Fax (07665) 62 23
E-Mail: mail@weingut-hunn.de
Internet: www.weingut-hunn.de

Reisacher Maschinenbau Metalltechnik

Der im Jahr 1998 gegründete Betrieb ist Ihr Meisterfachbetrieb im Bereich Edelstahlverarbeitung, Spezialmaschinen, Prototypen und Orbitalschweißtechnik im Rohrleitungsbau, im Kellerei- und Pharmaziesektor.

Die Wurzeln des Unternehmens um Firmengründer Thomas Reisacher liegen in Gottenheim. Im Jahr 2012 konnte das Unternehmen dann ein Firmengebäude in Eichstetten erwerben und verlagerte den Standort von Gottenheim nach Eichstetten. Durch den Umzug konnte die Produktionsfläche auf ca. 1.100 qm vergrößert werden.

Die Firma Reisacher ist in vier Bereichen tätig:

- Im Maschinenbau sind wir kompetenter Partner für die Planung und Fertigung Ihrer Sondermaschinen. Unsere bisherigen Projekte und Prototypen fertigten wir hauptsächlich für unsere Kunden im landwirtschaftlichen Bereich.
- In der Kellereitechnik/Weinbaubranche bieten wir den „Rundum-Service“ von Übergangsstücken bis zur Verlegung von Rohrleitungen – selbstverständlich alles aus Edelstahl. Wartungen und Reparaturen sämtlicher Kellereimaschinen, Füll-, Etikettier- und Bandanlagen sämtlicher Hersteller gehören ebenfalls zu unserem Angebot. Zu unseren Kunden zählen Winzergenossenschaften und Weingüter am Tuniberg und Kaiserstuhl. Dort führen wir Instandhaltung und Instandsetzungen sämtlicher Kellereimaschinen durch. Zur Lesezeit bieten wir unseren Kunden auch einen 24-Stunden-Service.

Reisacher
Maschinenbau • Metalltechnik



- In der Pharmazietechnik fertigen wir Misch- und Sonderbehälter, Produkt-Etagen usw. Durch die hohen Qualitäts-Anforderungen in dieser Branche werden viele der Produkte aus Sonderwerkstoffen hergestellt und müssen mechanisch bearbeitet werden.
- In der Metalltechnik erfüllen wir Sonderwünsche aus Edelstahl. Hierzu gehören u. a. Balkongeländer, Vordächer, Briefkastenanlagen, Treppen und Treppengeländer, Türen und Tore, Möbel wie Tischuntergestelle, Gastronomiebedarf oder Dekorationen.

Sie wollen etwas Außergewöhnliches? Wir fertigen es! Gerne stehen wir Ihnen mit unseren Ideen und Erfahrungen unterstützend zur Seite. Rufen Sie uns an.



RMM Reisacher
Maschinenbau Metalltechnik
Inhaber: Thomas Reisacher
Heerstraße 2
79356 Eichstetten
Tel. (07663) 6 08 79 70
Fax (07663) 6 08 79 71
E-Mail: info@rmm-reisacher.de
Internet: www.rmm-reisacher.de

Weinhandel und Flaschengasvertrieb Grafmüller



Der Weinhandel im Gottenheimer „Tuniberg-Haus“ an der Hauptstraße bei der Mühlbachbrücke wird seit vielen Jahren von der Familie Grafmüller betrieben. Hier bekommt man eine große Vielfalt an erlesenen Weinen, u. a. Müller-Thurgau, Riesling und ein großes Angebot an Burgunderweinen. Neben dem Weinhandel hat sich Familie Grafmüller auch auf den Vertrieb von Flaschengas spezialisiert und bedient damit Haushalt, Gewerbe und Camping. Durch die günstige Lage mitten im Ort ist der Flaschengasvertrieb der Familie für die Gottenheimer und auch die umliegenden Gemeinden eine gefragte Anlaufstelle. Weinverkauf und Flaschengasanlieferung/Abholung ist Montag bis Samstag ab 8 Uhr und nach Vereinbarung.

Weinhandel und
Flaschengasvertrieb
Grafmüller
Inhaber: Max Grafmüller
Hauptstraße 4
79288 Gottenheim
Tel. (07665) 61 85



Weinkellerei Maurer



Im Heerdweg 1a ist die Familie Maurer nicht nur zu Hause, sondern hier gibt es auch 1a Weine. Im Jahre 1991 übernahmen Thomas und Rita Maurer die Rebenflächen ihrer Eltern und entschlossen sich, den Wein selbst zu vermarkten. Als kleiner Familienbetrieb sind neben Thomas und Rita auch die Töchter Mona und Mira mit eingespannt. Jeder bringt sein Können und Wissen auf seine Art und Weise mit ein, um ihre Weinberge liebevoll zu pflegen, die Weine schonend auszubauen und ihre Kunden fürsorglich zu betreuen.

Das vielfältige Angebot umfasst neben Spät-, Weiß- und Grauburgunder auch Müller-Thurgau, Weißherbst, Gewürztraminer und Perlweine. Da Qualität bei Familie Maurer als oberste Priorität hat, freuen sie sich besonders, dass ihre Weine in den vergangenen Jahren immer wieder mit Gold- oder Silbermedaillen ausgezeichnet wurden.

Der Weinverkauf ist täglich geöffnet. Besucher sind herzlich willkommen. Ein besonderes Highlight sind individuelle Weinproben, die gerne



mit einer Weinberg-Wanderung oder kulinarischen Besonderheiten kombiniert werden können.

Weinkellerei Maurer
Heerdweg 1a, 79288 Gottenheim
Tel. (07665) 74 48
Fax (07665) 5 18 70
E-Mail: wein-maurer@gmx.de
Internet: www.weinkellerei-maurer.de

! Spielanleitung siehe Seite 36

G+K Genuss + Kulinarisches

- 1 In Gottenheim kann man hervorragend Essen gehen.
- 2 Ich habe schon mal eine längere Diät gemacht.
- 3 Meine Lieblingsküche:
 - a) deutsch
 - b) türkisch
 - c) chinesisches
 - d) andere Länder
- 4 Ich könnte eher auf Süßigkeiten verzichten als auf salzige Snacks.
- 5 Ich bin für die Verschärfung von Lebensmittelkontrollen.
- 6 Gut Essen gehen gehört zu meinen Lieblingsbeschäftigungen.
- 7 Schniposa (Schnitzel mit Pommes und Salat) esse ich gerne.
- 8 Wenn Fast Food, dann am ehesten:
 - a) Hamburger
 - b) Döner
 - c) Pizza
 - d) Würstchen
- 9 Ich bin der Meinung, die besten Köche sind Männer.
- 10 Ich gehe gerne auswärts essen.
- 11 In unserer Region gibt es so viele gute Restaurants.
- 12 Ich ernähre mich gerne vegetarisch.
- 13 Mein Steak nehme ich:
 - a) rare (roh)
 - b) medium
 - c) well done (durch)
 - d) ich mag kein Steak
- 14 Ich finde die italienische Küche lecker.
- 15 Ohne Kaffee am Morgen bin ich nur ein halber Mensch.
- 16 Mutti ist die beste Köchin.
- 17 Das Leben ist zu kurz für schlechten Wein.
- 18 Lieblingsrestaurants:
 - a) ich habe nur eins
 - b) ich habe zwei, maximal drei
 - c) ich habe mehrere
 - d) ich habe viele
- 19 Kochen macht mir Spaß.
- 20 Ich würde auch mal ungewöhnliche Speisen wie Maden oder Heuschrecken probieren.
- 21 Zu einem guten Essen gehört auch ein gutes Getränk.
- 22 Ich glaube:

„Milch macht müde Menschen munter.“
- 23 Meine Hauptmahlzeit nehme ich eher:
 - a) morgens
 - b) mittags
 - c) spät nachmittags
 - d) abends
- 24 Ich bevorzuge Bio-Lebensmittel.
- 25 Ich trinke gerne Sekt.



KULINARISCHES

Wer möchte, kann in Gottenheim gut bürgerlich, kanadisch, chinesisches, italienisch oder türkisch essen gehen. Die Menschen hier lieben es traditionell, bodenständig und deftig. Doch auch süße Leckereien und Nachspeisen sind in der Region zu Hause. Auf den Speisekarten der hiesigen Gastronomie stehen die Köstlichkeiten der traditionsreichen badischen Küche, genauso wie der internationalen, aber auch ein zünftiges Vesper oder ein kleiner Imbiss sind geboten.

Daheim wird mit regionalen Zutaten gekocht, frisch vom Markt oder auch aus dem eigenen Garten. Da geht der Koch/die Köchin schnell in den kleinen Kräutergarten hinter dem Haus und holt Schnittlauch für die Flädlesuppe, die auf dem Herd

köchelt – frischer geht es nicht. Wer nicht Selbstversorger aus dem eigenen Garten ist, nutzt das Angebot der Hofläden im Ort, kauft dort ein oder bedient sich selbst. Der Wochenmarkt im Rathaushof am Dienstag Nachmittag ist eine beliebte Einkaufsquelle und gleichzeitig geselliger Treff an den Marktständen.

Groß geschrieben wird in unserer schönen Region die saisonale Auswahl: Im Frühjahr ist Spargelzeit, im Herbst bestimmen Pilzgerichte und Wildspezialitäten die Karte. Und fast das ganze Jahr über gibt es frisches Obst und Gemüse, denn Südbaden ist bekanntlich die wärmste Region Deutschlands. Auch die „Straußen“ in der Ortsmitte locken nicht nur mit ausgezeichneten Weinen, sondern auch mit deftigen und leckeren Gerichten. Das muss man einfach probiert haben.

Bei Festen und Hocks können sich Gäste immer wieder über badische Spezialitäten und hausgemachte Kuchen und Torten freuen. Ein Höhepunkt im Festkalender ist das Hahlerai-Weinfest, das alle zwei Jahre unterhalb des Hahlerains stattfindet. Auf dem traditionellen Wein- und Dorffest der Gemeinde kann sich der Feinschmecker drei Tage lang typisch badisch verwöhnen lassen – Gottenheimer Weine und Sekte sowie Köstlichkeiten aus den Vereinsküchen laden zum Genießen ein.

Und last but not least genießen wir hier unsere feinen und häufig prämierten Weine der Winzergenossenschaft und der Weingüter. (mehr dazu erfahren Sie ab Seite 20).

Auf den nächsten Seiten finden Sie eine Übersicht der Gottenheimer Betriebe, die Sie kulinarisch verwöhnen werden. Guten Appetit und „Wohl bekomm's“...

Landhotel & Restaurant Zur Krone



„Ich koche nicht für Sterne, sondern mit Liebe für meine Gäste“. So fasst es Heiko Isele treffend zusammen. Die Gottenheimer Krone, ein Haus mit Tradition seit 1854, wird von Susanne und Heiko Isele bereits in der 5. Generation betrieben. Und die 6. Generation, die kleine Johanna, begeistert bereits die Gäste. Opa Heiner und Oma Ursula sind fast täglich noch im Einsatz und haben stets ein freundliches Wort auf den Lippen, insbesondere für die hiesigen Stammgäste. Familiäre Atmosphäre wird also groß geschrieben und das spürt man gleich beim Eintreten.

Während Heiko in der Küche frische, saisonale Gerichte zubereitet, kümmert sich Gattin Susanne mit Herz und Verstand um die Belange der Gäste im Restaurant und an der Rezeption. Das Restaurant mit 30 Sitzplätzen ist ein Ort der Gemütlichkeit und die eleganten Dorf- und Reiterstuben mit 35 Sitzplätzen im ersten Obergeschoß sind traumhafte Plätze zum Feiern und Genießen. Ausgesuchte Kaiserstühle und regionale Weine runden das gastronomische Angebot ab.

Seit 2016 erwähnt sogar der Michelin-Führer das kleine aber feine Landhotel. Doch für Familie Isele ist besonders wichtig: „Wir bleiben

bodenständig und wollen unsere schöne Heimat bestens repräsentieren. Denn unsere „Krone“ gehört zu Gottenheim und das soll auch so bleiben.“ Seit 2012 mit 3 Sternen nach der Deutschen Hotelklassifizierung bewert-

et, hat sich das Haus in den letzten Jahren stark verändert und ist zu einem schicken Landhotel geworden. 14 behagliche Gästezimmer warten auf Gäste aus aller Welt.

Familien mit Kindern fühlen sich seit einiger Zeit besonders wohl, seit dem ein Kinderspielzimmer über dem Restaurant eingerichtet wurde. Eltern entspannen und genießen in Ruhe und die Kids kommen voll auf ihre Kosten.

Im Sommer lockt die überdachte Brunnen-terrasse mit Blumenschmuck und Kerzenlicht. Während im Hintergrund der Brunnen leise plätschert, erfreuen sich die Gäste an leichten Sommergerichten und spritzigen Weinen der Region. Kurz: In der Gottenheimer Krone sind alle Gäste stets gut aufgehoben. Die ganze Familie Isele freut sich auf Ihren Besuch.

Landhotel & Restaurant Zur Krone
Susanne und Heiko Isele
Hauptstraße 57, 79288 Gottenheim
Tel. (07665) 67 12, Fax (07665) 70 73
E-Mail: info@krone-gottenheim.de
Internet: www.krone-gottenheim.de



Gästehaus Obsthof



Idyllisch und ruhig gelegen und doch perfekt angebunden. Das familiengeführte Hotel garni Obsthof liegt am Rand des Dorfes, umgeben von dutzenden Obstbäumen. Neun großzügige und gemütliche Zimmer laden die Gäste zum Entspannen und Kraft tanken ein. Vom milden März und der Zeit der Baumblüte im April bis hin zur Weinlese im Oktober können Gäste die Natur und die herrliche Landschaft genießen. Hier locken Wanderungen und Radtouren in den Weinbergen oder interessante Stadtbesichtigungen. Zur Erntezeit gibt es einen besonderen Höhepunkt: frische Kirschen,

Äpfel oder auch die typisch badischen Zibärtle können direkt vom Baum gepflückt und verzehrt werden.



Gästehaus Obsthof
Inh. Dr. Marei Griffith
Bergstraße 24
79288 Gottenheim
Tel. (07665) 65 01
Fax (07665) 9 39 05 01
E-Mail: hotel@obsthof-gottenheim.de
Internet: www.obsthof-gottenheim.de

Gerome's Restaurant



Bei Gerome's trifft kanadisches Flair auf Südbaden. Direkt im Bahnhof Gottenheim laden zwei Gasträume und ein großer Wintergarten zum Genießen und Verweilen ein. Historische Merkmale des 1871 erbauten Bahnhofgebäudes verbinden sich mit kanadischen Dekorationen und versprühen ein einzigartiges Ambiente. Auch auf der Speisekarte findet sich dieses Zusammenspiel wieder: Nordamerikanische Spezialitäten wie Burger und Steaks treffen auf typisch badische Spezialitäten. Hier kommt wirklich jeder auf seinen Geschmack. Und wer Interesse an einer schönen Feier hat, kann mit bis zu 40 Freunden im gemütlichen Wintergarten feiern.



Gerome's Canadian Restaurant and Lounge
Inhaberin: Kirsten Griffith
Bahnhofstraße 8, 79288 Gottenheim
Tel. (07665) 9 34 68 62
E-Mail: info@geromes.de
Internet: www.geromes.de

China-Restaurant Lotus



Das China-Restaurant Lotus ist in Gottenheim und in der ganzen Region bekannt für sein tolles Buffet (Di-So 18-22 Uhr, So und Feiertag auch mittags von 12-14 Uhr). Zum Einheitspreis gibt es alles, was das Herz begehrt: Suppe, Frühlingsrolle, Salat, Fleisch, Fisch und Beilagen aller Art, verschiedene Nachspeisen und zum Abschluss einen Glückskeks. Und so ist es kein Wunder, dass das Lotus selbst unter der Woche gut besucht ist. Ebenfalls empfehlenswert sind die vierzehn günstigen Mittagmenüs (Di-Sa 11.30-14.30 Uhr), die wahlweise mit Peking-suppe, Frühlingsrolle oder Salat serviert werden. Das China-Restaurant „Lotus“ ist immer von Dienstag bis Sonntag ab 11.30-14.30 und 17.30-23 Uhr geöffnet. Der Ruhetag ist am Montag. Die Räumlichkeiten mit 180 Sitzplätzen sind auch für größere Feierlichkeiten gut geeignet. Alle Gerichte aus der Speisekarte sind auch zum Mitnehmen möglich! Inhaber Jian Hua Li, seine Familie und das gesamte Team freuen sich auf Ihren Besuch.



China-Restaurant Lotus
Hauptstraße 20, 79288 Gottenheim
Tel. (07665) 9 47 66 97
Fax (07665) 9 47 66 95

Sportgaststätte SW am Sportplatz



Planen Sie einen Geburtstag, eine Familienfeier, eine Hochzeit oder eine Firmenveranstaltung?

Es gibt viele Gründe für ein nettes Beisammensein. Für große und kleine Gesellschaften finden wir den passenden Rahmen für Ihr Event.

Vom leckeren Frühstücks- oder Brunchbuffet über ein Barbecue bis hin zum festlichen Menü bieten wir Ihnen vielfältige Möglichkeiten, Ihren Festtag kulinarisch zu gestalten.

Sportgaststätte

Schwarz Weiß

Sportgaststätte Gottenheim
Buchheimer Straße 15, 79288 Gottenheim
Tel. (07665) 9 32 72 50
E-Mail: info@sportgaststaette-gottenheim.de
Internet: www.sportgaststaette-gottenheim.de
Öffnungszeiten:
Di-Fr 11.30-14 Uhr und ab 17 Uhr;
Sa ab 15 Uhr; So 11.30-21 Uhr; Mo Ruhetag

Obst und Gemüse-Lädele Präg



Das Lädenle in der Gottenheimer Hauptstraße hat neben frischem Obst und Gemüse viele weitere saisonale Produkte im Sortiment, von Feldsalat über Gartenblumen und Kürbisse bis hin zu selbstgemachtem Fruchtaufstrich. Eine weitere Einkaufsmöglichkeit bietet der dienstags stattfindende Gottenheimer Wochenmarkt.

Obst und Gemüse-Lädenle Präg
Hauptstraße 11a, 79288 Gottenheim
Tel. (07665) 94 03 04
E-Mail: rolf.praeg@t-online.de
Mo-Fr 8-13 Uhr, 15-19 Uhr; Sa 8-14 Uhr

Ferienwohnungen am Mühlbach

Den Aufenthalt in einer der drei neu erbauten Ferienappartements, die vom Deutschen Tourismusverband mit 4 Sternen klassifiziert wurden, kann man nur genießen! Jedes Appartement ist durch den individuellen Charme und Komfort ein Ort zum Wohlfühlen und Erholen – und Gottenheim und die Umgebung laden zu tollen Ausflügen und Erlebnissen ein.

Familie Riegger, Ferienwohnungen
Am Mühlbach 1, 79288 Gottenheim
Tel. (07665) 54 97
E-Mail: info@ferienwohnung-am-muehlbach.de
Internet: www.ferienwohnung-am-muehlbach.de

Umkircher Fahrradlädele



Viele Radfahrerinnen und Radfahrer aus Gottenheim und der Umgebung schwören auf das Umkircher Fahrradlädele. Und nicht nur, weil das Fachgeschäft von Gottenheim aus das nächstgelegene ist. Qualitäts- und Marken-



produkte, erstklassiger Werkstattservice und kompetente Beratung – das ist die Geschäftsphilosophie! Diese lässt sich durch die Zugehörigkeit zu Europas größter Zweirad-Einkaufsgemeinschaft ZEG konsequent umsetzen. Der Inhaber Paul Kneissler und sein Team führen das Umkircher Fahrradlädele seit Jahren mit viel Elan und Kompetenz. Der gute Werkstattservice, die breit gefächerte Produktpalette im Fahrrad-, E-Bike, Zubehör- und Teilebereich sowie das umfangreiche Bekleidungs-sortiment überzeugen einfach. Lassen Sie sich also auch fachkundig in den Verkaufsräumen im Umkircher Gewerbegebiet beraten!

Umkircher Fahrradlädele GmbH
Inhaber: Paul Kneissler
Waldmatten 1, 79224 Umkirch
Tel. (07665) 89 98, Fax (07665) 59 65
E-Mail: info@fahrradlaedele-umkirch.de
Internet: www.umkirch.zeg.de
Öffnungszeiten: Mo-Fr 9-12.30, 14-18.30; Sa 9-14 Uhr





SPORT UND FREIZEIT

Wandern oder Radfahren, gemütlich Einkehren oder sportlich aktiv sein – Gottenheim und die Region am Tuniberg und am Kaiserstuhl sind eine Oase für Natur- und Kulturfreunde und auch sportlich ist hier einiges geboten. Eine vielseitige Landschaft, ein gesegnetes Klima und touristisch gut aufgestellte Gemeinden eröffnen Einheimischen wie Gästen in der Region am Oberrhein vielfältige Freizeitmöglichkeiten. Wo Wandern und Radfahren Spaß macht, ist meist auch Inline-Skating möglich. Die Weinberge des Tunibergs sind durchzogen von asphaltierten Straßen und deshalb ein Paradies für Skater. Auch Nordic Walking hat sich am Kaiserstuhl und Tuniberg etabliert. Attraktive Strecken für Jogger und Langstreckenläufer gibt es ebenfalls am Tuniberg, wo auch Wanderer voll auf ihre Kosten kommen.

Für den Tourismus am Kaiserstuhl und Tuniberg ist die „Naturgarten Kaiserstuhl GmbH“ (NGK) zuständig, zu der auch Gottenheim gehört. Sie bietet ein vielseitiges Angebot an geführten Touren und Wanderungen und alle Informationen zur Gestaltung der Freizeit. Auch Übernachtungsmöglichkeiten in Gottenheim und in der Region werden über die NGK angeboten. In Gottenheim bieten insbesondere der Landgasthof Krone, der Obsthof und private Anbieter von Ferienwohnungen komfortable Übernachtungsmöglichkeiten. Viele Informationen zur Freizeitregion Kaiserstuhl und Tuniberg, Wander- und Radtouren sowie nützliche Tipps finden Interessierte auf der Homepage der Naturgarten Kaiserstuhl GmbH unter www.naturgarten-kaiserstuhl.de.

! Spielanleitung siehe Seite 36

R+E Reisen + Erleben

- 1 Ich lebe in einem der schönsten Urlaubsziele Deutschlands.
- 2 Im Urlaub bevorzuge ich die einheimische Küche.
- 3 Bevorzugtes Ausflugsziel:
 - a) Freizeitparks
 - b) Museen
 - c) Schwarzwald-Wald- und Wiesentour
 - d) Schwimm- und Wellnessanlagen
- 4 Ich würde gerne einen Fahrrad-Urlaub machen.
- 5 Ich möchte einmal den Karneval in Rio erleben.
- 6 Einen Urlaub zu Hause auf „Balkonien“ kann ich bestens genießen.
- 7 Ich glaube, irgendwann einmal können wir auf einem anderen Planeten Urlaub machen.
- 8 Mein Urlaubsfavorit:
 - a) Meer
 - b) Berge
 - c) See
 - d) Flachland
- 9 Ich bin reiselustig.
- 10 Im Urlaub schaue ich nicht so sehr aufs Geld.
- 11 Einen Flughafen in Wohnortnähe finde ich eine praktische Sache.
- 12 Ich habe Angst vorm Fliegen.
- 13 Im Urlaub zieht's mich am ehesten in den:
 - a) Norden
 - b) Süden
 - c) Osten
 - d) Westen
- 14 Ich würde gerne als Reiseleiter Leute durch die Stadt führen.
- 15 Ich träume von einem Segel-Urlaub.
- 16 Ein Besuch eines Schwimmbads ist für mich Erholung.
- 17 Ich würde gerne im Himalaya klettern.
- 18 Urlaub buche ich in der Regel:
 - a) mindestens ein halbes Jahr im voraus,
 - b) ca. 3 Monate vorher
 - c) ca. 1 Monat vorher
 - d) Last minute
- 19 Ich treibe im Urlaub gerne Sport.
- 20 Ein FKK-Urlaub wäre nichts für mich.
- 21 Beim Spaziergehen kann ich mich bestens erholen.
- 22 Für mich gilt: je exotischer das Urlaubsziel, desto besser.
- 23 Wenn eine Schiffsreise, dann:
 - a) Kreuzfahrtschiff
 - b) Segelschiff
 - c) Hausboot
 - d) sorry, aber ich werde seekrank
- 24 Ich würde Urlaubs-Mitbringsel nach Deutschland einschmuggeln.
- 25 Meinen Urlaub plane ich meistens schon im Internet vor.



Besonders angenehm wird der Aufenthalt in Gottenheim mit der KONUS-Gästekarte. Sie gilt als Freifahrtticket für Busse und Bahnen in der gesamten Ferienregion. Aktuell gibt es für Urlauber in 147 Ferienorten im Schwarzwald und im Breisgau die KONUS-Gästekarte. Das bedeutet: Rund 11.000 Gastgeber drücken ihren Gästen bei der Ankunft kostenlos ein Freifahrtticket für Busse und Bahnen in der Ferienregion in die Hand. Ohne extra zu bezahlen, können Urlauber mit der KONUS-Gästekarte in der 2. Klasse von Pforzheim bis Basel, von Karlsruhe bis Waldshut gratis kreuz und quer durch neun Verkehrsverbunde fahren – und das beliebig oft während des Urlaubs. Gottenheim eignet

sich ideal aus Ausgangsort für Wanderungen, Radtouren, Ausflüge und Shopping-Touren in der Region. Denn Gottenheim ist durch die Breisgau-S-Bahn und die Kaiserstuhlbahn bestens angebunden.

Gottenheim und der Tuniberg sind reich an Geschichte, und der Wanderer kann unterwegs viel über die Entstehung und die Entwicklung der Lösserhebung lernen. Der 15 Kilometer lange Tuniberg-Höhenweg lädt zum Erkunden der Reblandschaft ein und ist zu Fuß wie mit dem Fahrrad ein Erlebnis (Höhen-Westweg 15,5 Kilometer, Höhen-Ostweg 13,5 Kilometer). Seit 2006 gibt es ein

regionales Themenpfadnetz mit acht Wegen, welches das ganze Gebiet erschließt. Die einzelnen Pfade können entweder als Gesamtwanderung genutzt oder aber in Abschnitten frei kombiniert werden. Informative Themen tafeln und Panoramen eröffnen neue Blicke auf die alte Kulturlandschaft des „Naturgartens Kaiserstuhl“ und die Schönheiten des Tunibergs. Gottenheim hat darüber hinaus etwas Besonderes zu bieten: den „Rebhisli-Rundweg“. Dieser Rundkurs von circa fünf Kilometern Länge führt vorbei an den traditionellen Rebhäuschen durch die alten Gottenheimer Weinberge. Der „Rebhisli-Rundweg“ zeigt die Schönheit von Natur und Landschaft rund um Gottenheim,

gewährt Ausblicke auf den Schwarzwald, die Freiburger Bucht und die Rheinebene – an schönen, klaren Tagen sind das Breisacher Münster und die Vogesen im Hintergrund zu erkennen.

Der Tuniberg und der Kaiserstuhl sind auch ein Paradies für Radwanderer. Der Landkreis Breisgau-Hochschwarzwald hat gemeinsam mit der Stadt Freiburg Radwanderkarten herausgegeben, die zur Erkundung der Region am Oberrhein und des Südschwarzwaldes einladen. In Zusammenarbeit mit dem ADFC und den Landkreisen Breisgau-Hochschwarzwald und Emmendingen wurde das Wegenetz völlig neu beschildert. Auf den Schildern in den Gemeinden wird auf die regionalen Radrouten hingewiesen. So führt der Kaiserstuhl-Radwanderweg als Rundweg rings um das bekannte Rebengebirge und schließt einen Teil des benachbarten Tuniberges mit ein. Auf dem Streckenabschnitt Breisach-Riegel deckt sich die Streckenführung mit dem Radwanderweg Baden-Württemberg, der sich über insgesamt 64 Kilometer erstreckt. Der Breisgau-Radwanderweg von Herbolzheim über Freiburg und den Tuniberg bis Breisach ist ebenfalls 64 Kilometer lang. Überregional ausgeschildert ist die grenzüberschreitende Radroute Grüne Straße/Route Verte von Titisee-Neustadt über Freiburg und Breisach bis Colmar und hinein in die Vogesen.

Sportplatz



Aussichtspavillon



Herbsten im politischen Weinberg



Wochenmarkt





Hahlerai-Weinfest

Doch auch in Gottenheim selbst gibt es vielfältige Möglichkeiten, sich sportlich zu betätigen und die Freizeit zu gestalten. Fußball, Leichtathletik, Tennis, Reiten und Angeln sind in Gottenheimer Vereinen möglich. Die Kinder können sich auf den Gottenheimer Spielplätzen austoben. Der Mehrgenerationenplatz an der Tunibergstraße ist eine grüne Oase für die ganze Familie – hier gibt es nicht nur viele Spielmöglichkeiten für die Kinder, sondern auch ein Fitnessgerät für Senioren, Ruhebänke und eine Sitz-

gruppe mit Tisch und Bänken. Ein besonders attraktives Areal mitten im Dorf ist der Dorfbachplatz mit Sitzsteinen am Bach. Hier können Kinder und Erwachsene jeden Alters unter schattigen Bäumen verweilen, im Wasser plantschen und am Wasser ausspannen. Einen Rundblick in die Region und bis zu den Vogesen und den Gipfeln des Schwarzwaldes erhalten Wanderer auf dem Aussichtspavillon im Gewinn Dimberg, wo auch eine Panoramatafel dem Wanderer die Region erklärt.



Zunftabend



Tuniberg-Spielplatz

VERANSTALTUNGEN IN GOTTENHEIM

Veranstaltung	Veranstalter	Wo	Wann
Aprés-Ski-Party	Sportverein	Sportplatz	5. Januar
Schäufele-Essen	SPD	Feuerwehrhaus	Januar
Neujahrsempfang	Gemeinde	Turnhalle	Januar
Neujahrskonzert	Musikverein	Halle Bötzingen	Januar
Sängerfasnet	Männergesangsverein	Turnhalle	Februar / März
Fasnachtswoche	Narrenzunft Gottenheim	Turnhalle	Februar / März
Seniorenachmittag	Gemeinde	Turnhalle	März
Kinderkleidermarkt	BE-Gruppe	Turnhalle	Frühjahr und Spätjahr
Tanz in den Mai	Sportverein	Jugendhaus	30. April
Maihock	Angelsportverein	Angelweiher	1. Mai
Reiterrallye	Reitsportverein	Ehem. Ponyhof	Mai
Rebhisli-Tour	WG und Weingüter	Rebberg	Christi Himmelfahrt
Pfingstsportwoche	Sportverein	Sportplatz	Pfingsten
Blutspende	DRK	Schule	Juni
Sommerferienprogramm	Jugendclub	Jugendhaus	Sommerferien
Hahlerai-Weinfest	Vereine	Orts-Mitte	Alle 2 Jahre im Sept.
Tag der offenen Tür	Feuerwehr	Feuerwehrhaus	Oktober
Lesenacht	Schulförderverein	Schule	Oktober
St. Martins-Umzug	Schulförderverein	Halle	St. Martin
Fasnachtseröffnung	Narrenzunft	Narrenbrunnen	11. November
Chaode-Party	Klang-Chaode	Jugendhaus	November
Weihnachtsmarkt	Gemeinde	Rathaus Hof	3. Advent
Silvester-Umtrunk	BE-Gruppe	Rathaus Hof	31. Dezember

REGELMÄSSIGE VERANSTALTUNGEN IM JAHR

Veranstaltung	Veranstalter	Wo	Wann
Kultur in der Scheune	BE-Gruppe	Bürgerscheune	3. Donnerstag im Monat
Café-Treffs	Verschiedene Vereine	Bürgerscheune	1. Sonntag im Monat
Wochenmarkt	Gemeinde	Rathaus Hof	Immer Dienstags



INFRASTRUKTUR

Gottenheim liegt vor den Toren des Oberzentrums Freiburg im Breisgau, ist bestens angebunden an den öffentlichen Personennahverkehr, mit dem im Halbstundentakt Freiburg und Breisach zu erreichen sind, und auf der Bundesstraße 31 sind es nur wenige Kilometer bis zur Autobahn A5, die die Region mit dem Rest der Republik und im Dreiländereck auch mit Frankreich und der Schweiz verbindet. Wer in Gottenheim lebt, der kann sich über ein funktionierendes Gemeinwesen freuen, das alle wichtigen Infrastruktureinrichtungen bereitstellt.

Die Kinderbetreuung ist vorbildlich: Ab einem Jahr bis zum Ende der Grundschule können Kinder in Gottenheim betreut werden. Die engagierten Fachkräfte der kommunalen Kleinkindbetreuung „Schatzinsel“, des katholischen

Kindergartens St. Elisabeth, der Grundschule und der Kernzeitbetreuung Rappelkiste, die auch die kommunale Ferienbetreuung verantwortet, kümmern sich um die Betreuung und die Bildung der Gottenheimer Kinder. Weitere Betreuungsmöglichkeiten der Ein- bis Dreijährigen bieten qualifizierte Tageseltern an, die vom Tageselternverein Gundelfingen ausgebildet und betreut werden.

Nach der Grundschule finden Kinder in Freiburg, Breisach und in Nachbargemeinden alle weiterführenden Schulformen. Die Entfernung zur Realschule, zum Gymnasium oder zur Gemeinschaftsschule beträgt höchstens 15 Kilometer und alle Schulen sind mit Bus und Bahn bequem im Halbstundentakt zu erreichen.

Für die musikalische Ausbildung der Gottenheimer Kinder außerhalb von Kindergarten und Schule steht die Musikschule im Breisgau zur Verfügung, die von Gottenheim und weiteren Kommunen getragen wird. Der Musikunterricht findet in der Regel im Gottenheimer Schulhaus statt. Egal ob Klavier, Gitarre, ein Blasinstrument oder Schlagzeug – die Musiklehrer freuen



FahrPlan+
Fahrplanauskunft per App mit
dem **Plus: Fahrschein direkt**
als **MobilTicket** kaufen.



iOS



Android



In erster Linie



sich auf neue Schülerinnen und Schüler. In der Musikschule werden etwa 1.620 Schülerinnen und Schüler von mehr als 60 Lehrerinnen und Lehrern unterrichtet. Wöchentlich finden etwa 760 Stunden in den acht Mitgliedsgemeinden statt. Das Volkshilfungs- werk Bötzingen bietet auch in Gottenheim zahlreiche Kurse der Weiterbildung an – von Sprachkursen über sportliche und kulturelle Angebote bis zu Kochkursen oder Computerkursen reicht das vielfältige Angebot. Seit 1995 gibt es den Verein Jugendclub Gottenheim, der jeden ersten Freitag im Monat zum offenen Jugendtreff in das Jugendhaus Hebewerk im Gewerbegebiet Nägelsee einlädt. Für die jüngeren Kinder öffnet der Jugendclub an einem Freitagnachmittag im Monat, hier ist die BE-Gruppe „Gottenheims Kinder“ für die Betreuung zuständig. Gemeinsam mit der Gemeinde, den örtlichen Vereinen, Bürgergruppen und ehrenamtlichen Helfern organisiert das Team des Jugendclubs zudem das Sommerferienprogramm und weitere Veranstaltungen für Kinder und Jugendliche.

Breisgau-S-Bahn 2020

Die gute Anbindung von Gottenheim an den öffentlichen Personennahverkehr (ÖPNV) wird künftig im Rahmen des Nahverkehrskonzeptes Breisgau-S-Bahn 2020 noch besser werden. In der ersten Ausbaustufe bis Ende 2019 werden die S-Bahn-Strecken ausgebaut, um das Angebot für Berufspendler, Schüler und Reisende verbessern zu können. Wesentliche Maßnahmen sind dabei die Elektrifizierung des gesamten Netzes, der barrierefreie Ausbau der Stationen, der Bau von Kreuzungsbahnhöfen, in denen sich Züge begegnen können, sowie Maßnahmen zur Erhöhung der Geschwindigkeit.

Im April 2017 haben der Ausbau und die Elektrifizierung der Kaiserstuhlbahn-Ost zwischen Riegel und Gottenheim begonnen. Für die Breisacher Bahn ist die Ertüchtigung und Elektrifizierung der Strecken, der Bahnübergänge und der Bahnhöfe von 2018 bis 2019 geplant.

Der Planfeststellungsabschnitt der Breisacher Bahn verläuft von Freiburg über Gottenheim nach Breisach und umfasst die Städte Freiburg und Breisach sowie die Gemeinden March, Gottenheim und Ihringen. Auf der Breisacher Bahn ist vorgesehen, dass künftig tagsüber an allen Tagen ein Halbstundentakt zwischen Freiburg und Breisach angeboten wird. Dies bedeutet vor allem an den Wochenenden eine Verbesserung des bestehenden Angebots. Weiterhin können künftig längere Züge mit höheren Kapazitäten eingesetzt werden, die mehr Sitzplätze bieten als die heute eingesetzten Dieseltriebzüge. Durch einen Ausbau des Bahnhofs Gottenheim wird ein Flügeln und Kuppeln von Zügen möglich. Dabei wird jeweils ein von Freiburg kommender Zug in Gottenheim geteilt (bzw. in der Gegenrichtung gekuppelt). Ein Zugteil fährt anschließend weiter nach Breisach, der andere nach Edingen. Damit ist auch der östliche Kaiserstuhl



Bahnhof Gottenheim

! Spielanleitung siehe Seite 36

M+V Mobilität + Verkehr

- 1 Gottenheim eignet sich bestens für Ausflüge in die Natur.
- 2 Ich wollte schon immer eine Kreuzfahrt mit einem Kreuzfahrtschiff machen.
- 3 Die schönste Autofarbe:
 - a) weiß
 - b) silber
 - c) rot
 - d) schwarz
- 4 Ich würde gerne ein Elektromobil fahren.
- 5 Ich möchte ein Segelflugzeug fliegen.
- 6 Gottenheim ist mit Radwegen bestens ausgestattet.
- 7 Ich fahre gerne Motorrad/würde gerne Motorrad fahren.
- 8 Die Zukunft bei den Motoren gehört am ehesten:
 - a) Elektroantrieb
 - b) Brennstoffzellenantrieb
 - c) Solarantrieb
 - d) Hybridantrieb
- 9 Ich parke im Parkverbot, wenn ich sonst nirgends ein Plätzchen finde.
- 10 Ich nehme Anhalter mit.
- 11 Die besten Autos kommen aus Deutschland.
- 12 Ich würde schwarz fahren, wenn ich das Geld für eine Fahrkarte vergessen hätte.
- 13 Mein Lieblingsauto:
 - a) Oberklassen-Limousine
 - b) Sportwagen
 - c) SUV/Geländewagen
 - d) Young- oder Oldtimer
- 14 Ich wasche mein Auto nur, wenn es wirklich sehr schmutzig ist.
- 15 Ich würde lieber mit einem E-Bike/Pedelec fahren als mit einem normalen Fahrrad.
- 16 Mein nächstes Auto/Fahrrad wird bestimmt schwarz oder weiß.
- 17 Ich weiche beim Radeln Käfern, Schnecken usw. aus, um sie nicht zu zerquetschen.
- 18 Die legendärste Rennsportveranstaltung:
 - a) 24 Stunden von Le Mans
 - b) Tour de France
 - c) Formel 1 in Monaco
 - d) Rallye Dakar
- 19 Ich hupe, wenn der Vordermann bei Grün nicht losfährt.
- 20 Ich bin ein Autofan.
- 21 Auf Gottenheimer Straßen sind alle Ziele schnell und bestens erreichbar.
- 22 Ich telefoniere, während ich Auto fahre, auch ohne Freisprecheinrichtung.
- 23 Wenn Zweirad, dann:
 - a) Mountainbike
 - b) Motorrad
 - c) Rennrad
 - d) E-Bike/Pedelec
- 24 Ich glaube, dass Frauen schlechter einparken können als Männer.
- 25 Ich rege mich auf, wenn ich in einem Stau stecke.



künftig ohne Umsteigen erreichbar. Zudem werden die Züge der Breisacher Bahn mit denen der Höllentalbahn verknüpft und dann direkt zwi-

schen Breisach und dem Schwarzwald bis Donaueschingen und Seebriegg verkehren. Auf diese Weise entstehen neue umsteige-

freie Fahrtmöglichkeiten. Nach Abschluss des Bahnprojektes „Breisgau-S-Bahn 2020“ wird es möglich sein, ohne Umsteigen von Donaueschingen bis Gottenheim zu fahren. Nicht nur für Pendler, sondern auch für Tagesgäste aus dem Schwarzwald, die etwa am Wochenende die blühende Region am Oberrhein besuchen wollen, ist dies ein wertvolles Angebot. Weitere Informationen zum Stand des Projektes, zum Zeitplan, zu den einzelnen Maßnahmen und zu den Zielen finden Interessierte im Internet unter www.bsb2020.de.



Entspannt reisen – Die Region erleben.



www.sweg.de

Kontakt



SWEG Südwestdeutsche Verkehrs-Aktiengesellschaft
Rheinstraße 8, 77933 Lahr
E-Mail: info@sweg.de
Internet: www.sweg.de
Auskunft:
Tel. (07821) 9 96 07 70



Regio-Verkehrsverbund Freiburg (RVF)
Bismarckallee 4, 79098 Freiburg
Tel. (0761) 2 07 28-0
E-Mail: info@rvf.de
Internet: www.rvf.de
Fahrplanauskunft:
Tel. 01805-77 99 66 (14 Cent/Min. Festnetz; Mobilfunk max. 42 Cent/Min.) oder per kostenloser RVF-App FahrPlan+ (inkl. MobilTicketkauf)



VAG pluspunkt Freiburg
Haltestelle Bertoldsbrunnen
Salzstraße 3, 79098 Freiburg
Tel. (0761) 4 51 15 00
Fax (0761) 4 51 15 39
E-Mail: pluspunkt@vagfr.de
Internet: www.vag-freiburg.de
Öffnungszeiten:
Mo–Fr 8–19 Uhr; Sa 9–15 Uhr
VAG in der Radstation
Wentzinger Straße 15, 79106 Freiburg
Öffnungszeiten:
Mo–Fr 9–13.30, 14–18 Uhr; Sa 10–14 Uhr

TARIFE DES ÖPNV IM GEBIET DES REGIO-VERKEHRSVERBUNDES (RVF)

Preise gültig ab 1. August 2017

Einzelfahrschein

Preisstufe 1
(z. B. Gottenheim–Bötzingen)
Erw./Kinder* 2,30 €/1,40 €

Preisstufe 2
(z. B. Gottenheim–Freiburg)
Erw./Kinder* 4,00 €/2,40 €

Preisstufe 3
(z. B. Gottenheim–Herbolzheim)
Erw./Kinder* 5,70 €/3,40 €

2x4-FahrtenKarte

Preisstufe 1
Erw./Kinder* 16,60 €/10,10 €

Preisstufe 2
Erw./Kinder* 28,80 €/17,30 €

Preisstufe 3
Erw./Kinder* 41,- €/24,50 €

PunkteKarte

Preisstufe	1	2	3
Punkte	3	5	7
20 Punkte kosten.....	14,70 €		

REGIO24 (gilt 24 Stunden ab Entwertung)

Preisstufe 1
1 Person + 4 Kinder* 6,20 €
5 Personen 12,40 €

Netz RVF
1 Person + 4 Kinder* 12,40 €
5 Personen 24,80 €

RegioKarte (monatlich)
Erwachsene übertragbar, tagesflexibel. 57,50 €
Erwachsene Basis 54,00 €
Erwachsene Abo 50,30 €
Schüler 41,- €
SchülerAbo 34,80 €
Kinder (noch nicht eingeschult)..... 20,50 €

RegioKarte Jahr „12 für 10“
Erwachsene 575,- €
* Kinder bis einschl. 14 Jahren

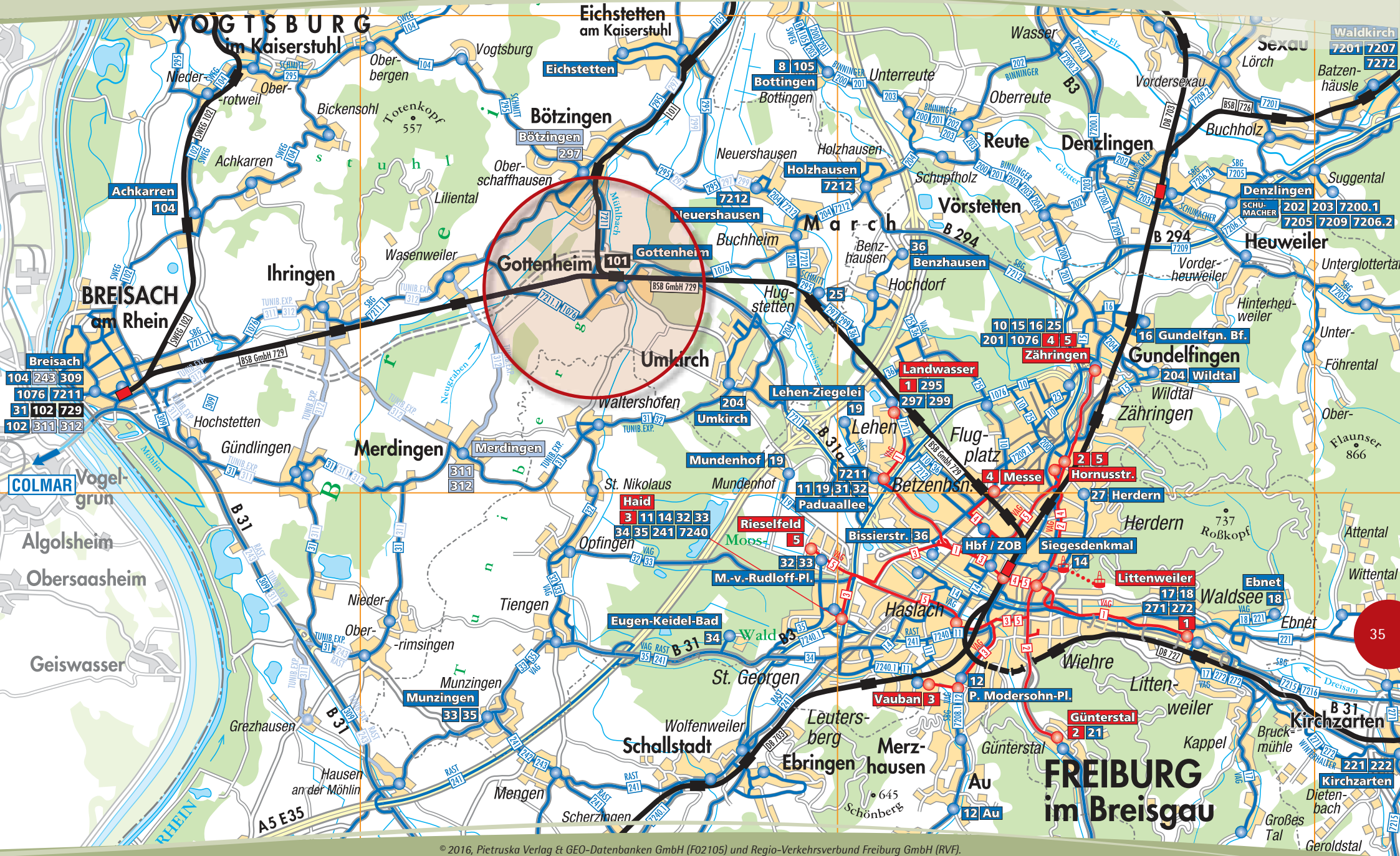

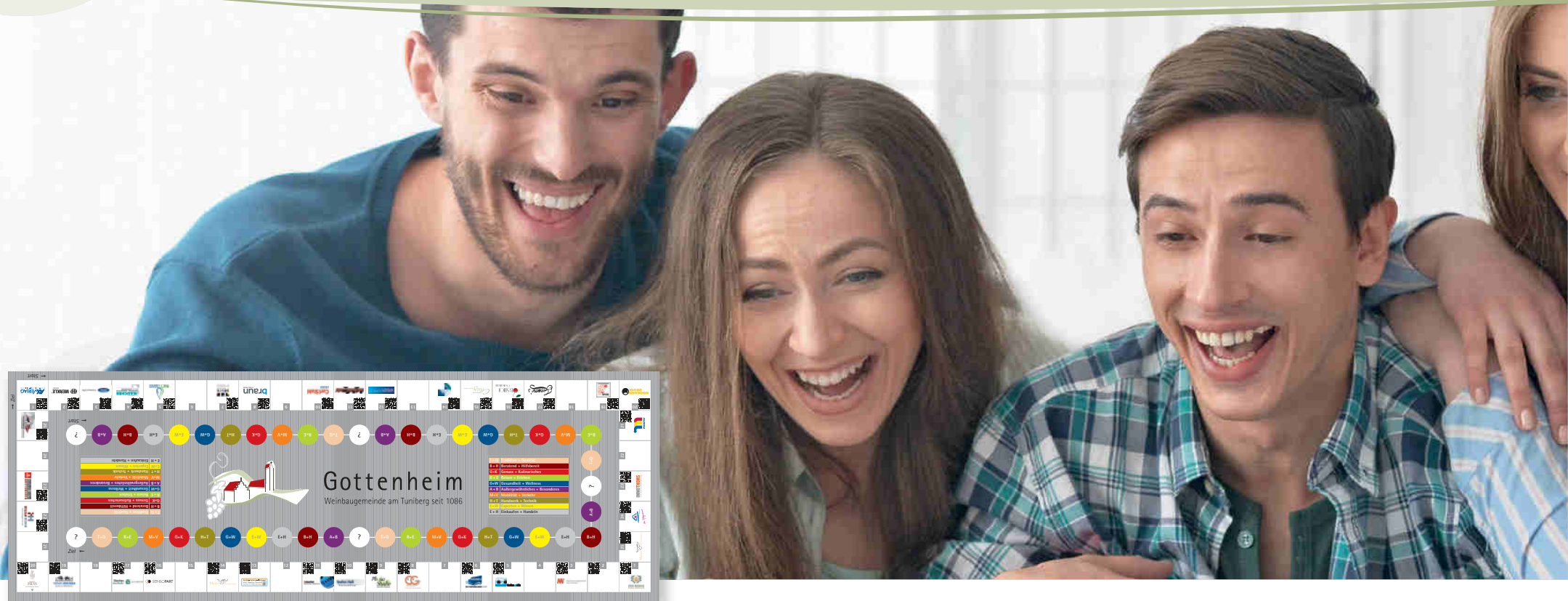

LIEBE MITSPIELERINNEN UND MITSPIELER,

diese Broschüre enthält das fantastische Gesellschaftsspiel für alle Gottenheimerinnen und Gottenheimer. Aber auch alle, die nicht von hier kommen, können begeistert mitspielen. Die Spielregeln sind einfach und ergeben sich fast von selbst, wenn man einfach mal drauflos spielt. Es braucht keine taktischen Grundkenntnisse und kein großes Allgemein- oder Gottenheim-Wissen. Vielmehr ist einfach Ihre Meinung gefragt und wie Ihre Mitspielerinnen

und Mitspieler diese einschätzen. Und natürlich braucht es die Lust auf einen vergnüglichen, unterhaltsamen und vielleicht auch überraschenden Abend mit netten Menschen: der Familie, Freunden, Kollegen oder auch Menschen, die man eben erst kennengelernt hat.

Spielanleitung Spielvorbereitung

- Lösen Sie das Spielbrett in der Mitte der Broschüre heraus.
- Jeder Mitspieler benötigt eine Spielfigur. Dafür eignen sich beispielsweise Geldstücke ganz gut. Jeder Spieler wählt zur Unterscheidung eine

andere Münze (1 Cent, 2 Cent...) und legt sie auf das runde weiße Startfeld im inneren Spielparcours.

- Eine zusätzliche allgemeine Spielfigur (z. B. 1 Euro) legt man auf das eckige weiße Startfeld im äußeren Spielparcours.

Was Sie noch benötigen könnten

Ein Blatt Papier und einen Stift je Mitspieler. Jetzt kann es losgehen!

Spiel für 3 oder mehr Spieler

(es sind im folgenden immer Frauen und Männer gemeint)

Der Spieler, der als nächstes Geburtstag hat, ist an der Reihe und beginnt. Er liest laut eine von 250 Meinungen vor, die auf 10 Themen verteilt in der Broschüre zu finden sind.

Thema 1 bis 10: Mit dem Feld, auf dem sich gerade seine eigene Spielfigur im inneren Parcours befindet, wählt er das Themengebiet aus (z. B. Thema Außergewöhnlich & Besonders). Auf dem weißen Startfeld und den weiteren drei weißen Feldern mit den Fragezeichen kann der Spieler das Thema frei wählen.

Meinung 1 bis 25: Mit dem Feld, auf dem sich gerade die Spielfigur im äußeren Parcours befindet, wählt er die jeweilige Meinung 1–25 aus.



Sonderfall abcd-Meinungen

Bei einigen Meinungen muss man aus vier Möglichkeiten (a, b, c oder d) einen persönlichen Favoriten wählen. Auch hier schätzen alle Mitspieler denjenigen Spieler ein, der gerade an der Reihe ist.

Wertungs-Pate

Immer der Spieler, der an der Reihe ist, wählt aus den Mitspielern einen Wertungs-Paten aus. Er wählt dabei geschickt denjenigen Spieler aus, von dem er vermutet, dass dieser ihn bei der vorgelesenen Meinung am besten einschätzen kann. Von Meinung zu Meinung müssen die Spieler ihre Wertungs-Paten wechseln, immer der gleiche „Lieblingsspieler“ ist nicht erlaubt.

Auswertung

Nachdem alle Spieler gewertet haben (0 bis 5 oder a, b, c, d), erfolgt die Auswertung durch Offenlegen aller Blätter.

Wer die gleiche Wertung wie der Spieler hat, der an der Reihe ist, darf 5 Felder auf dem Parcours vorrücken. Wer sich um 1 in der Skala vertan hat, darf 4 Felder vorrücken, bei 2 daneben geht es 3 Felder vor, bei 3 daneben dann 2 Felder vor, bei 4 daneben noch 1 Feld vor und wer 5 daneben liegt, muss stehen bleiben. So werden alle Spieler der Reihe nach gewertet.

Wertung

Nachdem der Spieler die Meinung laut vorgelesen hat, bewertet er seine Meinung auf einer Skala von 0 (keine Übereinstimmung) bis 5 (volle Übereinstimmung) und schreibt seine Wertung mit einer Zahl von 0 bis 5 geheim auf sein Blatt.

Alle Mitspieler schätzen ebenfalls auf einer Skala von 0 bis 5 ein, wie sich der an der Reihe befindliche Spieler wohl selbst bewertet (also nicht, wie sich die Mitspieler selbst einschätzen würden!). Alle schreiben ihre Wertung geheim auf ihr Blatt.



Der Spieler, der an der Reihe war, wird ebenfalls gewertet: Er darf genauso viele Felder vorrücken, wie sein Wertungs-Pate, den er in dieser Runde ausgewählt hat.

Sonderfall abcd-Meinungen

Wer hier richtig getippt hat, darf 3 Felder nach vorne rücken, wer falsch geraten hat, bleibt stehen. Hat der Wertungs-Pate richtig getippt, rückt auch der Spieler 3 Felder nach vorne, der an der Reihe ist, bei einem Fehltipp bleibt auch er stehen.

Allgemeine Spielfigur auf dem äußeren Parcours
Sie rückt immer so viele Felder nach vorne wie die „beste“ Wertung dieser Runde (maximal 5 Felder).

Weiterer Spielverlauf:

Alle Spieler streichen ihre Wertung durch und das Blatt ist für die nächste Wertung bereit. Nun ist der nächste Spieler im Uhrzeigersinn (also der linke Spielnachbar) an der Reihe. Er liest die Meinung vor, auf dem sich seine Spielfigur auf dem inneren Parcours (Thema 1 bis 10) und die allgemeine Spielfigur auf dem äußeren Parcours (Meinung 1 bis 25) befindet und alle werten wieder geheim die Meinung dieses Spielers. Anschließend wird ausgewertet und es geht weiter in der Reihe.

Spielende

Gewonnen hat, wer als erster auf dem Zielfeld im inneren Parcours landet oder es überschreitet.

Spiel für 2 Spieler

Bei zwei Spielern gibt es keinen Wertungs-Paten. Der Spieler, der an der Reihe ist, bleibt nach der Auswertung auf seinem Feld stehen, der andere Spieler rückt wie gewohnt um 0 (keine Übereinstimmung) bis 5 (volle Übereinstimmung) bzw. 3 (a, b, c oder d richtig getippt) Felder vor.

Empfehlung: Bei berechtigten Zweifeln an der wahrheitsgemäßen Antwort des an der Reihe befindlichen Spielers können die Mitspieler ein Veto einlegen und es wird bei Einstimmigkeit die nachfolgende Meinung des Themas als Ersatz genommen. Möchte ein Spieler eine Meinung nicht bewerten, weil sie ihm für sich unpassend erscheint, kann er ebenfalls ersatzweise die nachfolgende Meinung nehmen.

Übersicht:

Wo findet man die Meinungen in der Broschüre? Hier die Seitenzahlen:

T+O	Tradition + Qualität	S. 10
B+H	Beratend + Hilfsbereit	S. 15
G+K	Genuss + Kulinarisches	S. 26
R+E	Reisen + Erleben	S. 29
M+V	Mobilität + Verkehr	S. 33
G+W	Gesundheit + Wellness	S. 40
A+B	Außergewöhnliches + Besonderes	S. 45
H+T	Handwerk + Technik	S. 58
E+W	Experten + Wissen	S. 62
E+H	Einkaufen + Handeln	S. 69



GESUNDHEITSWESEN

In Gottenheim ist die medizinische Grundversorgung der Bürger und der Gäste kein Problem. Mit allen gesundheitlichen Problemen können Bürgerinnen und Bürger von Gottenheim sowie Gäste der Gemeinde die Hausarztpraxis in der Schulstraße aufsuchen. Ist eine Weiterleitung an Krankenhäuser, Chirurgen oder Fachärzte notwendig, sind die Wege nicht weit. In Freiburg und Breisach sowie in den umliegenden Gemeinden gibt es eine Vielzahl von Krankenhäusern, Facharztpraxen, Praxiskliniken und weitere Einrichtungen der gesundheitlichen Vorsorge und Behandlung. Medikamente und Pflegeprodukte für kleine und große medizinische Probleme bietet die Apotheke am Ort.

Neben dem Hausarzt gibt es in Gottenheim auch einen Zahnarzt sowie verschiedene Praxen

der Physiotherapie und der Krankengymnastik. Ergänzt wird das medizinische Angebot durch eine Praxis für medizinische Fußpflege, Kosmetikstudios, eine Praxis für Naturheilkunde und Psychotherapeuten. Die Kirchliche Sozialstation Nördlicher Breisgau bietet eine Beratung sowie verschiedene Kurse und Treffpunkte für Pflegebedürftige und Pflegenden sowie Senioren an.

Wer präventiv seine Gesundheit schützen will, der ist bei sportlichen und Gesundheitskursen der VHS sowie bei der Gottenheimer Yogaschule willkommen. Spaziergänge und sportliche Aktivitäten im schönen Gottenheim und in der einzigartigen Naturlandschaft am Tuniberg bieten sich ebenso an, um die Gesundheit zu pflegen und zu erhalten.

Ärzte

Fachärzte für Allgemeinmedizin

Dr. med Peter Feil
Arztpraxis für Allgemeinmedizin
Schulstraße 15, 79288 Gottenheim
Tel. (07665) 94 02 10

Fachärzte für Zahnmedizin

Dr. Martin Reiß
Zahnarzt
Hauptstraße 18,
79288 Gottenheim
Tel. (07665) 70 50

Zahntechnik Thomas Reule

Tunibergstraße 6,
79288 Gottenheim
Tel. (07665) 94 28 39
Mobil 0175-1 17 39 89

Facharzt für Tiermedizin

Dr. Peter Waßer
Schulstraße 2,
79268 Bötzingen
Tel. (07663) 51 21
Fax (07663) 94 94 49

Apotheken

Storchen-Apotheke
Hauptstraße 18, 79288 Gottenheim
Tel. (07665) 57 17
Mo–Fr 8.30–12.30 Uhr; Mo, Di, Do, Fr 14.30–18.30 Uhr; Sa 8.30–12 Uhr

Rats-Apotheke

Hauptstraße 4, 79268 Bötzingen
Tel. (07663) 14 70
Mo–Sa 8.30–13 Uhr;
Mo–Fr 14.30–18.30 Uhr

Medizinische Heilberufe

Krankengymnastik

Die Yoga–Pilates–Rückenschule
Gisela Schauer
Praxis für ganzheitliche Körpertherapie
Mühlenstraße 8,
79288 Gottenheim
Tel. (07665) 8 08 98 50
E-Mail: info@freeyourbody.de

Fendler Krankengymnastik

Erika Fendler
Hauptstraße 16,
79288 Gottenheim
Tel. (07665) 9 38 26 99
E-Mail: info@erikafendler.de
Termine nach Vereinbarung

Ganzheitlich orientierte Praxis für Physiotherapie und Prävention

Gudrun Schrodi–Michaelis
Im Steinacker 27,
79288 Gottenheim
E-Mail: gschrodi@t-online.de
Termine nach Vereinbarung

Lena Venohr

Hauptstraße 6,
79288 Gottenheim
Tel. (07665) 9 32 80 07
E-Mail: info@physio-gottenheim.de
Mo, Mi und Fr 8–18 Uhr
Di und Do 11–20 Uhr

Rene Elsäßer Physiotherapie

Thielstraße 20,
79288 Gottenheim
Mobil 0172-6 29 31 10
E-Mail: rene.elsaesser@gmx.de

Psychologen/ Psychotherapeuten

Psych. Psychotherapeutin VT
Dipl.-Psych. Gabriele Heublein
Im Erlenhain 47,
79288 Gottenheim
Tel. (07665) 59 21

Heilpraktiker

Joshua Joachim Schirnig
Heilpraktiker
Heilpraktikerschule Freiburg Gottenheim
Prüfungsvorbereitung
Ringstraße 6,
79288 Gottenheim
Tel. und Fax (07665) 9 34 57 67

Praxis für Naturheilkunde

Dr. paed. Uta Pokorny
Heilpraktikerin
Hintergasse 8A,
79288 Gottenheim
Tel. (07665) 97 25 58
Fax (07665) 9 42 98 35
E-Mail: praxis.pokorny@t-online.de
Internet: www.naturheilpraxis-pokorny.de

Praxis für Podologie

Heike Nassal-Hagen
Salzgasse 6,
79288 Gottenheim
Tel. (07665) 9 39 96 77
Fax (07665) 9 38 29 58
E-Mail: info@podologie-nassal-hagen.de
Internet: www.podologie-nassal-hagen.de
Mo nach Vereinbarung
Di und Do 8–19 Uhr;
Mi 8–18 Uhr;
Fr 8–17 Uhr
Termine telefonisch sowie
auch online vereinbar

Kliniken und Krankenhäuser

cts Klinik Stöckenhöfe
Fachklinik für interdisziplinäre
Rehabilitation und Anschlussrehabilitation
Stöckenhöfe 1,
79299 Wittnau
Tel. (0761) 4 01 50

Celenus-Fachklinik Freiburg

An den Heilquellen 2,
79111 Freiburg
Tel. (0761) 88 85 90

Erich-Lexer-Privatklinik

Breisacher Straße 84b,
79110 Freiburg
Tel. (0761) 8 96 41 70

Evang. Diakoniekrankenhaus

Wirthstraße 11,
79110 Freiburg
Tel. (0761) 13 01 01

Therapiezentrum

Lorettoberg GmbH
Mercystraße 14,
79100 Freiburg
Tel. (0761) 7 07 33 66

Mooswaldklinik

An den Heilquellen 8,
79111 Freiburg
Tel. (0761) 4 78 90

Optical Express Freiburg

(Augenlaserzentrum)
Friedrichring 29,
79098 Freiburg
Tel. (0800) 2 20 40 00

Praxis-Klinik 2000

Wirthstraße 11a, 79110 Freiburg
Tel. (0761) 8 88 58 90

Praxisklinik im Stühlinger –

Zentrum für ambulante
Diagnostik und Chirurgie
Stühlingerstraße 24,
79106 Freiburg
Tel. (0761) 38 80 00 72

RKK Klinikum

Loretto-Krankenhaus
Mercystraße 6–14,
79100 Freiburg
Tel. (0761) 7 08 40

St. Josefskrankenhaus

mit Abteilung für
Kinder- und Jugendmedizin
und Neonatologie
Sautierstraße 1, 79104 Freiburg
Tel. (0761) 2 71 11

Klinik für Tumorbiologie

Tumor Biology Center
Breisacher Straße 117,
79106 Freiburg
Besucheradresse:
Lehener Straße 86
Tel. (0761) 2 06 01

Universitätsklinikum Freiburg

Hugstetter Straße 55, 79106 Freiburg
Tel. (0761) 27 00 (Zentrale)

Weitere Abteilungen der Uniklinik:

Anaesthesiologische Klinik
Hugstetter Straße 55, 79106 Freiburg
Tel. (0761) 27 02 30 60

Chirurgische Klinik

Hugstetter Straße 55, 79106 Freiburg
Tel. (0761) 27 02 40 10

Department für Orthopädie

und Traumatologie
Hugstetter Straße 55, 79106 Freiburg
Tel. (0761) 27 02 69 90

Bereitschaftsdienste am Wochenende
entnehmen Sie dem Gemeindeblatt.

**Weitere medizinische
Einrichtungen****Freiburger Notfallpraxis**

für Erwachsene
Hugstetter Straße 55,
79106 Freiburg
Tel. (0761) 8 09 98 00

Universitäts-Notfallzentrum

Tel. (0761) 27 03 33 33
oder bei Notfällen mit Kindern:
Kinder-Notfallpraxis
Sautierstraße 1,
79104 Freiburg
Tel. (0761) 80 99 80 99

Kinder- und

Jugendpsychiatrische Notfälle
Tel. (0761) 2 70-6 50 10

Kinderklinik

Tel. (0761) 2 70-4 30 00

Tagespflege West Gottenheim

Hauptstraße 6, 79288 Gottenheim
Mobil 0176-1 38 76 59 8
E-Mail: voigt@3sam.de

! Spielanleitung siehe Seite 36

G+W Gesundheit + Wellness

- 1 Gottenheim ist medizinisch bestens versorgt.
- 2 Ich wäre gerne Arzt.
- 3 Mein letzter Erste-Hilfe-Kurs war:
 - a) in den letzten 6 Monaten
 - b) in den letzten 3 Jahren
 - c) in den letzten 10 Jahren
 - d) länger als 10 Jahre her
- 4 Ich würde lieber in ein Fitnessstudio gehen als für mich allein zu trainieren.
- 5 Ich habe früher gern die „Schwarzwald-klinik“ geschaut.
- 6 Auf meinen Arzt verlasse ich mich 100-prozentig.
- 7 Ich bin der Meinung, dass eine Eigen-Urin-Therapie das Immunsystem stärkt.
- 8 Wellness ist für mich am ehesten:
 - a) nichts tun
 - b) eine Massage
 - c) ein Sauna-Gang
 - d) ein heißes Bad
- 9 Ich bin der Meinung, dass es schwer ist, sich dem Schönheits- und Körperkult zu entziehen.
- 10 Ich wäre gerne stärker „bodygebildet.“
- 11 Ein Urlaub ist das Beste für die eigene Gesundheit.
- 12 Ich glaube, dass Männer eher schnarchen als Frauen.
- 13 Mein Favorit der medizinischen Heilberufe:
 - a) Krankengymnast/in
 - b) Masseur/in
 - c) Ergotherapeut/in
 - d) Heilpraktiker/in
- 14 Ich bin hypochondrisch veranlagt.
- 15 Ich glaube, ich könnte erfolgreich abnehmen.
- 16 Ich gehe regelmäßig zur Gesundheitsvorsorge.
- 17 Eine neue Frisur ist wie ein neues Leben.
- 18 Meine Lieblings-Sauna:
 - a) finnische Sauna (sehr heiß: 80–100 Grad)
 - b) Dampfbad (mit hoher Luftfeuchtigkeit)
 - c) Sanarium (45–60 Grad)
 - d) ich sauniere nicht
- 19 Ich glaube, dass Lachen gesund hält.
- 20 Ich gehe sofort zum Arzt, wenn ich Beschwerden habe.
- 21 Ich habe mal in Erwägung gezogen, einen medizinischen Beruf zu ergreifen.
- 22 Ich könnte einen Verletzten Mund-zu-Nase beatmen.
- 23 Wenn alternative Medizin, dann am ehesten:
 - a) Heilpraktiker
 - b) Naturmedizin
 - c) Ayurveda
 - d) traditionelle chinesische Medizin
- 24 Wenn ich schlecht sehe, würde ich mir die Augen lasern lassen.
- 25 Ich gehe zum Bräunen in ein Sonnenstudio.

BEI NOTRUF BEACHTEN!

Wo? Genaue Bezeichnung des Unfallortes wie Ort, Straße, Hausnummer, Stockwerk usw.

Was? Kurze Beschreibung der Notfallsituation, um geeignete Rettungsmaßnahmen einzuleiten.

Wieviel? Wie viele Verletzte/ betroffene Personen sind zu versorgen? Entscheidet über die Anzahl der einzusetzenden Fahrzeuge und des Personals.

Welche? Art der Verletzungen und Krankheitszeichen? Entscheidet über Wahl des Einsatzpersonals.

Warten! Auf eventuelle Rückfragen. Erst auflegen, wenn Gespräch von der Leitstelle beendet wurde.

Wählen! Telefon

112

NOTRUF UND NOTDIENSTE

Feuerwehr-Notruf Tel. 112

Feuerwehrkommandant Tel. 94 50-0

Rettungswagen, Krankentransport Tel. 1 92 22

Polizei-Notruf Tel. 110

Polizeiposten Bötzingen Wasenweiler Straße 13, 79268 Bötzingen, Tel. (07663) 6 05 30

Dienstzeiten: Mo-Fr 7–12 Uhr, 13.30–16.30 Uhr
Außerhalb der Dienstzeiten ist das Polizeirevier

Breisach immer zu erreichen Tel. (07667) 9 11 70
Apotheken-Notdienstnummer

kostenlos aus dem deutschen Festnetz

Tel. (0800) 00 22 8 33

max. 69 ct/Min./SMS aus Mobilfunknetzen

Tel. 22 8 33

Augenarzt, Auskunft bei der Uni-Augenklinik

Tel. (0761) 2 70-40 01

Gynäkologischer Notdienst

Tel. (07641) 1 92 92

Kindernotfallpraxis Sautierstraße 1,

79104 Freiburg, Tel. (0761) 80 99 80 99



Tierärztlicher Notdienst Tel. (0761) 7 22 66

Tierarzt, Bereitschaftsdienst der Tierärzte

zu erfragen unter Tel. (07667) 71 75

Zahnärztliche Notrufnummer

Tel. (0180) 3 22 25 55 45

Vergiftungszentrale Freiburg

Tel. (0761) 1 92 40

ADAC-Pannenhilfe

Notrufzentrale (€ 0,06/Anruf)

Tel. (01802) 22 22 22

Geschäftsstelle Freiburg, Am Predigertor 1,
79098 Freiburg, Tel. (0761) 36 88-0

DRK-Bereitschaft Gottenheim Tel. 61 24

EC-Karte sperren lassen Tel. 116 116

Kinder- und Jugendtelefon

Tel. (0800) 1 11 03 33

Notruf für vergewaltigte Frauen und Mädchen

Tel. 2 85 85 85

Rechtsanwalts-Notdienst

Mobil 0172-7 45 19 40

Reparaturnotdienst Elektro-Innung

Tel. (0761) 80 68 06

Telefonseelsorge Tel. (0800) 1 11 01 11

oder Tel. (0800) 1 11 02 22

Weißer Ring-Opfernotruf

Tel. 11 60 06 (bundesweit)

Wasserversorgung der Gemeinde Gottenheim

Tel. (07665) 9 45 00, Mobil 0170-9 10 39 92

badenova AG & Co. KG

zuständig für Strom und Gas

Tullastraße 61, 79108 Freiburg

Service-Hotline (Mo-Fr 8–18 Uhr)

Tel. (0800) 2 83 84 85 (kostenlose Servicentr.)

Tel. (0800) 2 76 77 67 (Entstördienst (24 Std.))

E-Mail: service@badenova.de

Internet: www.badenova.de

Physio Studio unter den Kastanien Lena Venohr

Wohlfühloase für Jung und Alt
unter schattigen Kastanien

Physio Studio

Unter den Kastanien

Seit 2016 präsentiert sich das Physio Studio unter den Kastanien neu an der Gottenheimer Hauptstraße.

Die in Gottenheim aufgewachsene, staatlich anerkannte Physiotherapeutin Lena Venohr hat hier einen Ort der Gesundheit und des Wohlbefindens für Menschen jeden Alters geschaffen. Im Vordergrund stehen neben der direkten Behandlung auch die Prophylaxe und die Aktivierung der Kunden und Patienten.

Das Anwesen wurde in den letzten Jahren als Seniorenheim genutzt, davor war es viele Jahre das bekannte Gasthaus Löwen. Die gesamten Räumlichkeiten, so auch der ehemalige Festsaal des Gasthauses und der uralte Löwenkeller, wurden umfassend renoviert, umgebaut und den Anforderungen eines modernen Physio Studios angepasst. Hell und freundlich – in strahlendem Weiß und warmem Grün gehalten ist der lichtdurchflutete Empfangsraum mit Theke im Erdgeschoss. Die fünf großzügig geschnittenen Therapieräume sind von hier aus ebenerdig und barrierefrei zu erreichen. Auch ein Sanitärbereich mit WC und Duschen und ein Büro sind in die Studioräume im Erdgeschoss integriert.

Das Schmuckstück des Studios ist zweifellos der Fitness-Bereich im ehemaligen Löwenkeller, der mit den neusten Trainings- und Analysegeräten ausgestattet ist. Hier können Kundinnen und Kunden künftig gut beraten und betreut, aber ansonsten unbehelligt, nach einem individuell erarbeiteten Trainingsplan zu den Öffnungszeiten oder nach Vereinbarung trainieren. Dazu

wird im Physio Studio von Lena Venohr eine Chipkarte ausgegeben, die jederzeit zu den Öffnungszeiten den Zugang und die Nutzung der Fitnessgeräte ermöglicht.

In ihren Praxisräumen bietet Lena Venohr die ganze Palette der Physiotherapie an – auch auf Rezept. Das Angebot reicht von manueller Therapie und Lymphdrainage über Krankengymnastik, Massage, Schlingentisch/Traktionstherapie, Kältetherapie/Eis bis zur Wärmetherapie wie Fango, Heiße Rolle und Rotlicht, außerdem Elektro- und Ultraschalltherapie. Aber auch klassische Wellnessbehandlungen und Entspannungsmassagen sind möglich. Über die gesamte Angebotspalette ihres Studios, über ihr Konzept und ihre Schwerpunkte informiert Lena Venohr gerne persönlich in ihrem Studio. Im eigenen Fitnessstudio im Löwenkeller besteht die Möglichkeit zum Gerätetraining mit individuellem Trainingsplan und zur Rückenschule (auch mit von der Krankenkasse gefördernten Angeboten). Ebenfalls werden Nordic Walking-Kurse angeboten.



Lena Venohr und Guy Kech

Termine nach Vereinbarung. Gerne berät Lena Venohr interessierte Kunden und Patienten auch nach einer persönlichen Terminvereinbarung: info@physio-gottenheim.de.

Physio Studio unter den Kastanien
Inhaberin: Lena Venohr,
staatlich anerkannte Physiotherapeutin
Hauptstraße 6
79288 Gottenheim
Tel. (07665) 9 32 80 07
E-Mail: info@physio-gottenheim.de
Internet: www.physio-gottenheim.de

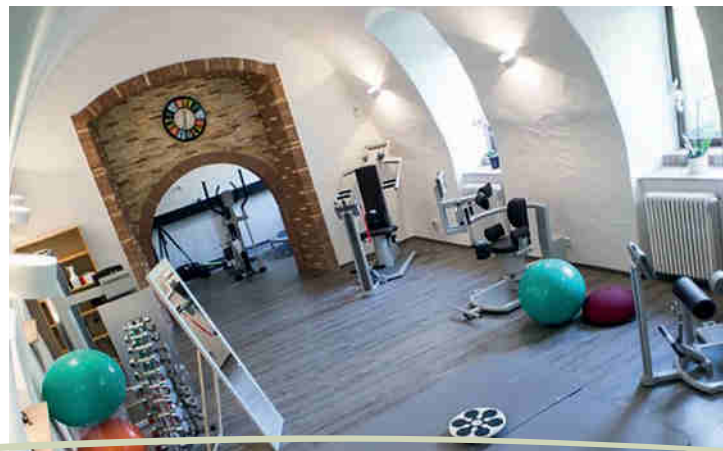

Free Your Body Die Yoga-Pilates-Rückenschule Praxis für ganzheitliche Körperarbeit

FreeYourBody bietet allen Menschen, die Lust auf bewusstes und heilsames Bewegen haben, ein besonderes Forum. In diesem individuell und einladend gestalteten Rahmen können Sie Yoga, Bewegungs- und Meditationstechniken erlernen und praktizieren, die ganzheitlich Ihr Wohlbefinden, Ihre Lebensfreude und Ihre Schöpferkraft fördern. Der freudvoll-meditative Unterricht, vielfältig gestaltet, wirkt beglückend und vitalisierend. Essentielle Lebens-themen werden im Unterricht mit ansprechen-den Übungen verknüpft. Jede Stunde eine Melange, die Ihren Körper, Ihr Herz und Ihren Geist gleichermaßen erquickt.

Fortlaufende Präventionskurse (d. h., Sie können nach Teilnahme Ihre Präventionsbescheinigung bei Ihrer Krankenkasse einreichen und erhalten etwa 80 % Zuschuss!) gibt es mit verschiedenen Themen:

- FreeYourBody Yoga - Anfänger bis Fortgeschrittene
- Rückenyoga für Männer und Frauen
- Augenyoga - ganzheitliches Augentraining
- Schwangeren-Yoga
- Mama-Baby-Rückbildungsyoga
- Kinderyoga - Trapezarbeit - kreativer Kindertanz
- Tiefenentspannung/Meditation
- Ganzheitliche Wirbelsäulenfitness
- Pilates

Die FreeYourBody Yoga-Pilates-Rückenschule unterstützt:

- Ihre körperliche und geistige Balance
- Ihren trainierten, schlanken Körper
- Ihre Entspannung und innere Ausgeglichenheit



- Ihre nachhaltige Gesundheit
- Ihre positive Ausstrahlung
- Ihre Zufriedenheit
- Ihre Bewegungs- und Lebensfreude

Speziell mit Yogapraxis und Meditation können Sie:

- Stress lösen und sich tief entspannen, in Ihre Mitte kommen und inneren Frieden finden
- Ihren Geist stillen und stärken
- Lernen, täglich glücklich und eins mit sich selbst zu sein

Dem Bedürfnis nach individueller Beratung und Therapie können Sie in Einzelbehandlungen mit allen o. g. Themen sowie Massagen, Ernährungsberatung und Yoga-, Tanz- und Wirbelsäulentherapie nachkommen.

Free Your Body

Die Yoga-Pilates-Rückenschule

Free Your Body - die Yoga-Pilates-Rückenschule
Praxis für ganzheitliche Körperarbeit
Gisela Schauer

Mühlenstraße 8, 79288 Gottenheim
Tel. (07665) 8 08 98 50

E-Mail: info@freeyourbody.de
Internet: www.freeyourbody.de



Krankengymnastik Erika Fendler

In der Praxis von Erika Fendler und ihrem Team steht der Mensch im Mittelpunkt.

„Bei unserer therapeutischen Tätigkeit geht es vor allem darum, mit individuellen Lösungen für Ihre Gesundheit und Ihr persönliches Wohlbefinden zu sorgen“ betont Frau Fendler. „Moderne Technik, ein geschultes Team, regelmäßige Fortbildungen und der Blick auf aktuelle Behandlungsmethoden sind für uns dabei eine Selbstverständlichkeit.“ Die Schwerpunkte liegen bei der Manuellen Therapie und der Krankengymnastik, auch auf neuro-physiologischer Grundlage. Ziel ist es, wieder schmerzfrei und fit zu werden. Ebenfalls zum Leistungsspektrum gehören: medizinische und Entspannungsmassagen, Behandlung nach Schlaganfall u. a. neurologischen Erkrankungen, Kieferbehandlung, Osteopathie, Craniosacrale Therapie, Wirbelsäulenbehandlung nach D. Dorn, Breuss-Massage, Schröpfmassage, Manuelle Lymphdrainage nach Dr. Földi, Fango- und Naturmooranwendungen oder Kältetherapie. Urlauber können sich, mit Rezept vom Arzt am Heimatort, bei uns behandeln lassen, privat und alle Kassen, auch Selbstzahler. Bitte früh genug Termine mit uns vereinbaren.

Fendler Krankengymnastik
Erika Fendler, Hauptstraße 16
Tel. (07665) 9 38 26 99
E-Mail: info@erikafendler.de
Internet: www.erikafendler.de



Praxis für Podologie Heike Nassal-Hagen



Wer auf seine Füße achtet und sie gesund hält, tut seinem ganzen Körper etwas Gutes. In der podologischen Praxis von Frau Nassal-Hagen und ihrem Team erhalten Ihre Füße eine medizinische Behandlung, Schmerz-beseitigung sowie professionelle Pflege am gesunden und erkrankten Fuß, insbesondere bei Risikopatienten wie Diabetikern oder Menschen mit Gefäß-erkrankungen. Das Leistungsspektrum umfasst die Behandlung von Hornhaut, Hühneraugen, Rhagaden (Rissen), Nagelspangen, Nagelprothesen, Orthosen, Onychomykose (Nagelpilz), eingewachsene Nägel, Fußreflexzonenmassage etc. Die Patienten werden auch über vorbeugende Maßnahmen, Pflege, geeignete Strümpfe und passendes Schuhwerk informiert.

Praxis für Podologie
Inhaberin: Heike Nassal-Hagen
Salzgasse 6
79288 Gottenheim
Tel. (07665) 9 39 96 77
Fax (07665) 9 38 29 58
E-Mail:

info@podologie-nassal-hagen.de
Internet: www.podologie-nassal-hagen.de



Storchen-Apotheke



Die Storchen-Apotheke befindet sich direkt in der Ortsmitte, gegenüber dem Gottenheimer Rathaus. Dr. Martin Kullmer und Lena Kullmer versorgen mit ihrem Team die Bürgerinnen und Bürger Gottenheims und der Region seit vielen Jahren kompetent und zuverlässig mit Arzneimitteln. Die Qualität der pharmazeutischen Leistungen wird durch ein zertifiziertes Qualitätsmanagement nach DIN EN ISO 9001:2008 gesichert und kontinuierlich verbessert. Eine 24h-Abholstation ermöglicht es den Kunden, bestellte Medikamente rund um die Uhr bei der Storchen-Apotheke abzuholen.



Öffnungszeiten:

Mo–Fr 8.30–12.30 Uhr
Mo, Di, Do, Fr 14.30–18.30 Uhr
Sa 8.30–12 Uhr

Storchen-Apotheke

Inhaber Dr. Martin Kullmer e. K.
Hauptstraße 18, 79288 Gottenheim
Tel. (07665) 57 17
Fax (07665) 9 91 35
E-Mail: info@apotheke-gottenheim.de
Internet: www.apotheke-gottenheim.de

Fotos © Felix Groteloh

Praxis Dr. Peter Feil

In unserer Hausarztpraxis für die ganze Familie legen wir großen Wert auf ausführliche Beratung und Betreuung. Im Mittelpunkt stehen der Mensch und eine ganzheitliche Medizin.



Zur modernen Praxisausstattung gehören Ultraschall, Belastungs-Ergometrie und EKG, Lungendiagnostik, Langzeitblutdruckmessung und Notfallausrüstung. Für unsere Schmerzpatienten bieten wir Chirotherapie und Akupunktur an sowie Palliativmedizin bei Krebserkrankungen. Wir beraten Sie gerne sportmedizinisch. Besonders bei Kindern und Jugendlichen versuchen wir, Naturheilverfahren einzusetzen. Wer Gespräche benötigt, wird psychosomatisch unterstützt. Bei Bedarf helfen wir Ihnen, dem Teufelskreis der Sucht zu entkommen. Dank unserer Qualifikationen werden fast alle Leistungen über die gesetzliche Krankenkasse erstattet.

Dr. med. Peter Feil

Facharzt für Allgemeinmedizin
Schulstraße 15, 79288 Gottenheim
Tel. (07665) 94 02 10
E-Mail: peter-feil@mixinfo.de
Internet: www.praxis-peter-feil.de

Zahnarztpraxis Dr. Martin Reiß

Ihre Adresse für Zahngesundheit am Ort!



Seit 1986 führt Dr. Martin Reiß seine Praxis im Gottenheimer Ortskern gegenüber dem Rathaus. Zum Therapiespektrum gehören neben den üblichen Standardbehandlungen vor allem Prophylaxemaßnahmen und ästhetische Zahnheilkunde, z. B. professionelle Zahnreinigung, Parodontitis-Therapie, Keramik- und Composite-Versorgungen, Zahnaufhellung. Auf schonende Behandlungsmethoden legt Dr. Reiß großen Wert. Regelmäßige Fortbildungsmaßnahmen sowie neueste zahnmedizinische Geräte kommen seinen Patientinnen und Patienten zugute.

Dr. Reiß betreut seit 1986 den örtlichen Kindergarten als Paten-Zahnarzt.

Sprechstunden:

Mo–Fr 8–12 Uhr
Mo, Do 15–18 Uhr
Di 15–19 Uhr
und nach telefonischer Vereinbarung

Zahnarzt Dr. Martin Reiß

Hauptstraße 18
79288 Gottenheim
Tel. (07665) 70 50
Fax (07665) 70 90

Zahntechnik Thomas Reule



Thomas Reule Zahntechnik existiert seit 1998 in Gottenheim. Es ist ein kleines zahntechnisches Labor, in dem vom Anfang bis zum Ende alles von „Meisterhand“ gefertigt wird. Das Angebotspektrum umfasst alle Bereiche der handwerklich gefertigten, zahntechnischen Produktpalette mit dem Anspruch auf hochwertige Qualität.

Zahntechnikermeister Thomas Reule

Tunibergstraße 6, 79288 Gottenheim
Tel. (07665) 9 42-8 39
E-Mail: Thomas.Reule.Zahntechnik@t-online.de

Abschnitt 1a – Der Friseursalon für Sie und Ihn

Andrea Langenbacher und ihr Friseursalon Abschnitt 1a blicken auf eine langjährige Erfahrung im Friseurhandwerk zurück. 2007 hat sie die Geschäftsräume in der Ortsmitte von Gottenheim übernommen. Kommen Sie herein, lehnen Sie sich zurück und vergessen Sie hier für einen Augenblick den Alltag. Vereinbaren Sie einfach einen Termin. Wir arbeiten ohne jegliche Zusatzstoffe wie Silikone, Parabene, Paraffine, Mineralöle, PEG-Emulgatoren, Konservierungsstoffe, Farb- und Duftstoffe.

Abschnitt 1a Friseursalon
Inhaberin: Andrea Langenbacher
Hauptstraße 33, 79288 Gottenheim
Tel. (07665) 53 93
E-Mail: info@hmd-mueller.de
Internet: www.abschnitt-1a-ihr-friseursalon.de



Wasserskulptur vor dem historischen Rathaus

KUNST IN GOTTENHEIM

Mit Gerhard Birkhofer hat Gottenheim einen Bürger, der in der internationalen Kunstwelt kein Unbekannter ist. Der Künstler und Galerist hat im Gottenheimer Gewerbegebiet Nägelsee seine Wirkungsstätte. Hier entstehen Kunstwerke von zeitüberdauernder Bedeutung. Auch im Gottenheimer Ortskern begegnet der Besucher dem Künstler: Für den Platz vor dem Rathaus hat Gerhard Birkhofer im Auftrag der Gemeinde eine Wasserskulptur geschaffen, die durch die Aufnahme in den Bildband eines renommierten schweizerischen Kunst- und Architekturverlages, der weltweit 500 bedeutende Skulpturen im öffentlichen Raum vorstellt, auf der ganzen Welt Beachtung findet. Gerhard Birkhofer ist stolz auf diese Anerkennung, bleibt aber bescheiden und ein Bürger des Dorfes. Seine Galerie im Gewerbegebiet wird heute von seiner Tochter Angela Birkhofer geleitet. Hier finden immer wieder viel beachtete Ausstellungen statt.

Dem Stein Form geben, das ist die große Leidenschaft des in Gottenheim ansässigen Steinmetz- und Bildhauermeisters Thomas Vierlinger. Das Zusammenspiel von brachialer Gewalt und vorsichtiger Feinfühligkeit ist notwendig, um dem Material Stein gerecht zu werden. Aus verschiedensten Materialien entstehen in Vierlingers Werkstatt Skulpturen für den Garten, Brunnen und Tierskulpturen, aber auch künstlerische Arbeiten, die in sehr realistischer Weise Bezug auf das menschliche Individuum nehmen. Die Ausstellung in der Nägelseestraße 2 ist ständig geöffnet und lädt zum Besuch ein.

Die Wasserskulptur vor dem Rathaus

Ein Brunnen vor einem historischen Rathaus weckt viele Erwartungen, zumal dann, wenn die Bewahrung von Tradition auf eine zeitgemäße Antwort stößt. So steht in Gottenheim vor dem liebevoll von 2000 bis 2002 renovierten Rathaus kein Brunnen, der Zitate der Vergangenheit aufgreift, sondern eine Wasserskulptur, die über ihre Transparenz den Blick auf die Rathausfassade freigibt und so einen Einklang trotz der Verschiedenheit herstellt.

Mut haben Bürgermeister und Gemeinderat bewiesen, als sie den ortsansässigen und international anerkannten Künstler, Gerhard Birkhofer, beauftragt haben, ein Konzept zu entwickeln, welches das moderne Gottenheim mit seinem Traditionsbewusstsein verbindet. So entstand ein Werk, das einmalig in der Region etwas anderes ist als die übliche Wannenkultur.

Licht und transparent wecken Glasscheiben Leben im Wasser, das in filigranen Bahnen zum Becken abfließt. Leicht verschwommen erscheint hinter diesen bewegten Wasserflächen die Fassade des Rathauses und vermittelt dem Betrachter den Einklang des in Bewegung versetzten Elements mit der nun neu restaurierten Architektur. Das sanfte Plätschern des Wassers fordert zum Verweilen, zum Beobachten des Spiels des Wassers auf, das immer neue Bahnen sucht. In der Nacht hebt sich die Wasserskulptur deutlich durch ein inneres Licht aus der Umgebung heraus, sie entfaltet ihre Schönheit völlig in der dunklen Umgebung. Würden nicht vorbeifahrende Autos die Ruhe stören, wäre hier ein Platz, der zum Meditieren einlädt.

Im ersten Moment fasziniert das Wasserspiel auf der gläsernen Skulptur. Dann stellt sich die Frage, was sie bedeuten könnten. Der Eindruck von Harmonie in der gesamten Platzsituation lässt vermuten, dass der Künstler einem strengen inhaltlichen Konzept gefolgt ist. Er hat sich an eine Zahlenreihe erinnert, die ein Wissenschaftler im 13. Jh. entdeckt hat, ohne zu ahnen, wie sehr das Wachstum in der Natur dieser Ordnung folgt. Die Maßverhältnisse im Brunnen geben über die Proportionen der Flächen wieder, was in vielen Pflanzen und ihren Früchten zu entdecken ist. So wird die Wasserskulptur zum Symbol der natürlichen Entfaltung, die Schönheit und Harmonie einbindet. Gleichzeitig beinhaltet die mittelalterliche Zahlenreihe auch die schon Jahrhunderte vor Christus empfundene Harmonie in den Proportionen der Dinge. Der griechische Philosoph Platon hat es so beschrieben, dass Harmonie nicht aus der Gleichheit der Verhältnisse erwache, sondern aus einer ausgewogenen Verschiedenheit, die Spannung und gleichzeitig Ruhe erzeuge. Im Goldenen Schnitt beweist sich dieses Bedürfnis nach Harmonie und dieser findet sich dominant in der von Birkhofer

geschaffenen Wasserskulptur wieder. Die Harmonie in der Natur vermittelt sich in der Fibonacci-Zahlenfolge, das menschliche Bedürfnis im Goldenen Schnitt.

So hat die Gottenheimer Wasserskulptur vor dem Rathaus auch eine inhaltliche Berechtigung. Sie steht für ein harmonisches Leben innerhalb einer Gemeinde, in dem das Rathaus eine herausragende Rolle spielt. Das Symbol der Harmonie vertritt das Zusammenwirken ungleicher Teile innerhalb eines lebendigen Organismus, sowohl in der Natur wie auch in sozialen Bindungen. Zwar ist das Kleid modern geprägt, doch beweist es seine Bindung an die Tradition und zollt ihr Respekt. Der Mut der Entscheidungsträger hat sich gelohnt. Gottenheim besitzt nun etwas Einmaliges und gibt ein Beispiel dafür, wie sehr sich eine zeitgemäße künstlerische Sprache mit der Tradition in Einklang bringen lässt. Der Künstler sagt, dass auch seine Integration in der Gemeinde in seinem Werk zum Ausdruck komme, und er stolz darauf sei, in einer Gemeinde leben zu können, die mutig auch das Moderne erschließt.

Quelle: Pressemitteilung des Künstlers Gerhard Birkhofer



Galerie Birkhofer

! Spielanleitung siehe Seite 36

A+B Außergewöhnlich + Besonders

- 1 Ich bin ein außergewöhnlicher Mensch.
- 2 Ich bin ein Perfektionist.
- 3 Gottenheim ist reich an außergewöhnlichen Geschäften:
 - a) mir sind keine bekannt
 - b) fallen mir nur wenige ein
 - c) da kenne ich einige
 - d) mir fallen jede Menge ein
- 4 Ich glaube, dass Gegensätze sich anziehen.
- 5 Ich vergesse regelmäßig Geburtstag und/oder meinen Hochzeitstag.
- 6 Das Beste ist mir gerade gut genug.
- 7 Ich rede mit meinen Pflanzen.
- 8 Gottenheim ist eine ganz besondere Gemeinde in der Region:
 - a) stimme ich hundertprozentig zu
 - b) vieles ist hier anders
 - c) ein wenig schon
 - d) nein, wie alle anderen Gemeinden auch
- 9 Wenn ich eine Sternschnuppe sehe, wünsche ich mir gleich was.
- 10 Ich habe Model-Qualitäten.
- 11 Wenn ich mich für ein Thema sehr interessiere, mache ich mich zum Fachmann.
- 12 Ich glaube, dass man aus der Handschrift eines Menschen auf seinen Charakter schließen kann.
- 13 Ich wäre in Gottenheim am ehesten:
 - a) Bürgermeister
 - b) Gemeinderat
 - c) Vereinsvorsitzender
 - d) im Bürgerschaftlichen Engagement tätig
- 14 Ich schenke lieber als beschenkt zu werden.
- 15 Ich würde gerne fliegen können wie ein Vogel.
- 16 Ich habe eine blühende Fantasie.
- 17 Ich habe einige Macken und Schrulligkeiten.
- 18 Mein liebstes Filmgenre:
 - a) Humor und Comedy
 - b) Action und Horror
 - c) Liebe und Leidenschaft
 - d) Anspruch und Dokumentar
- 19 Ich bin der Meinung, dass es gut aussehende Menschen im Leben leichter haben.
- 20 Ich bin ein sehr pünktlicher Mensch.
- 21 Ich möchte mal was ganz Verrücktes machen.
- 22 Ich bin abergläubisch.
- 23 Ich würde in Gottenheim für einen Tag am ehesten tätig sein als:
 - a) Stadtführer
 - b) Marktstandverkäufer
 - c) Straßenmusikant
 - d) Zeitungsaussträger
- 24 Ich benutze nur in Notfällen öffentliche Toiletten.
- 25 Es dauert einige Zeit, bis ich jemanden duze.



Mit dem Elektromobil der Gemeinde umweltbewusst unterwegs am Wirtschaftsstandort

WIRTSCHAFTSSTANDORT

Was Gottenheim als Wirtschaftsstandort auszeichnet, ist die ideale Mischung der Gewerbebetriebe. Die Palette reicht dabei vom Handwerksbetrieb mit langer Tradition bis zur Hightech-Industrie, die insbesondere durch die ausgezeichnete Infrastruktur mit Anbindung des Gewerbegebietes an den ÖPNV und an die

Autobahn in Gottenheim ideale Bedingungen vorfindet. Von dieser Vielseitigkeit beim Gewerbe profitieren die Gottenheimer Bürgerinnen und Bürger mehrfach – als Kunden, aber auch als Arbeitnehmer, denn die Industrie- und Handwerksbetriebe sind auch attraktive Arbeitgeber und bilden in der Mehrzahl junge Menschen in vielen verschiedenen Ausbildungsberufen aus.



moderne Industrie- und Gewerbebetriebe geöffnet, die dem dörflichen Leben immer wieder neue Impulse geben. Die Betriebe, die sich in Gottenheim angesiedelt haben, passen zur traditionsverbundenen Gemeinde, denn sie sind nicht nur innovativ und sozial engagiert, sie identifizieren sich auch mit dem Dorf und dem Standort Gottenheim, etwa durch die Unterstützung der Vereine und das Engagement im Gewerbeverein

Mit der Erschließung des Gewerbegebietes „Nägelsee“ 1991 und 1992 und der Erweiterung im Jahr 2001 hat sich Gottenheim für



AHP Merkle GmbH – Technikum



Wilhelm Mayer GmbH & Co. KG – Landtechnik



Sensopart



Volksbank Breisgau Süd eG

Gottenheim. Der Gewerbeverein als Zusammenschluss der Betriebe ist in Gottenheim und in der Region auf vielfältige Weise aktiv. Neben interessanten Vorträgen organisiert der Gewerbeverein alle vier bis fünf Jahre eine Gewerbeschau, bei der auch die Gottenheimer Vereine eingebunden werden.

Ob traditioneller Handwerksbetrieb im Ortskern oder moderner Industriebetrieb im Gewerbegebiet – die Gottenheimer Betriebe erhalten im Rathaus die bestmögliche Unterstützung und Förderung. Wirtschaftsförderung ist in Gottenheim Chefsache. Der Bürgermeister kümmert sich um die Belange des örtlichen Gewerbes selbst. So ist es nicht verwunderlich, dass Gottenheim als Wirtschaftsstandort eine ausgezeichnete Entwicklung genommen hat. Bestehende Betriebe wollen erweitern, neue Betriebe suchen Flächen, um sich in Gottenheim anzusiedeln. Die Erweiterung des Gewerbegebietes Nägelsee bis zur Bundesstraße wird deshalb von der Gemeindeverwaltung und vom Gemeinderat unterstützt und vorangetrieben.

Interessierte Betriebe treffen eine gute Wahl, wenn sie sich in Gottenheim ansiedeln, denn hier weiß man um die Bedeutung der



Wirtschaftsunternehmen für die positive Entwicklung der Gemeinde. Die Erweiterung des Gewerbegebietes trägt aber nicht nur den Bedürfnissen von Industrie, Gewerbe und Handwerk Rechnung, auch der Tourismus sowie die Landwirtschaft und der Weinbau gehören zu Gottenheim und müssen bei der Bereitstellung von Gewerbeflächen gehört und berücksichtigt werden. Deshalb setzt die

Gemeinde Gottenheim nicht nur auf die Weiterentwicklung zum modernen Wirtschaftsstandort, sondern auch auf die Förderung des Tourismus und den Erhalt der traditionellen Land- und Forstwirtschaft sowie des Obst- und Weinbaus. Der Gemeindeverwaltung und dem Gemeinderat ist eine behutsame Entwicklung wichtig - Traditionen und die Schönheit von Wald, Flur und Reben werden bewahrt, gleichzeitig sind jedoch zukunftsweisende Technologien und Wirtschaftszweige sehr willkommen.

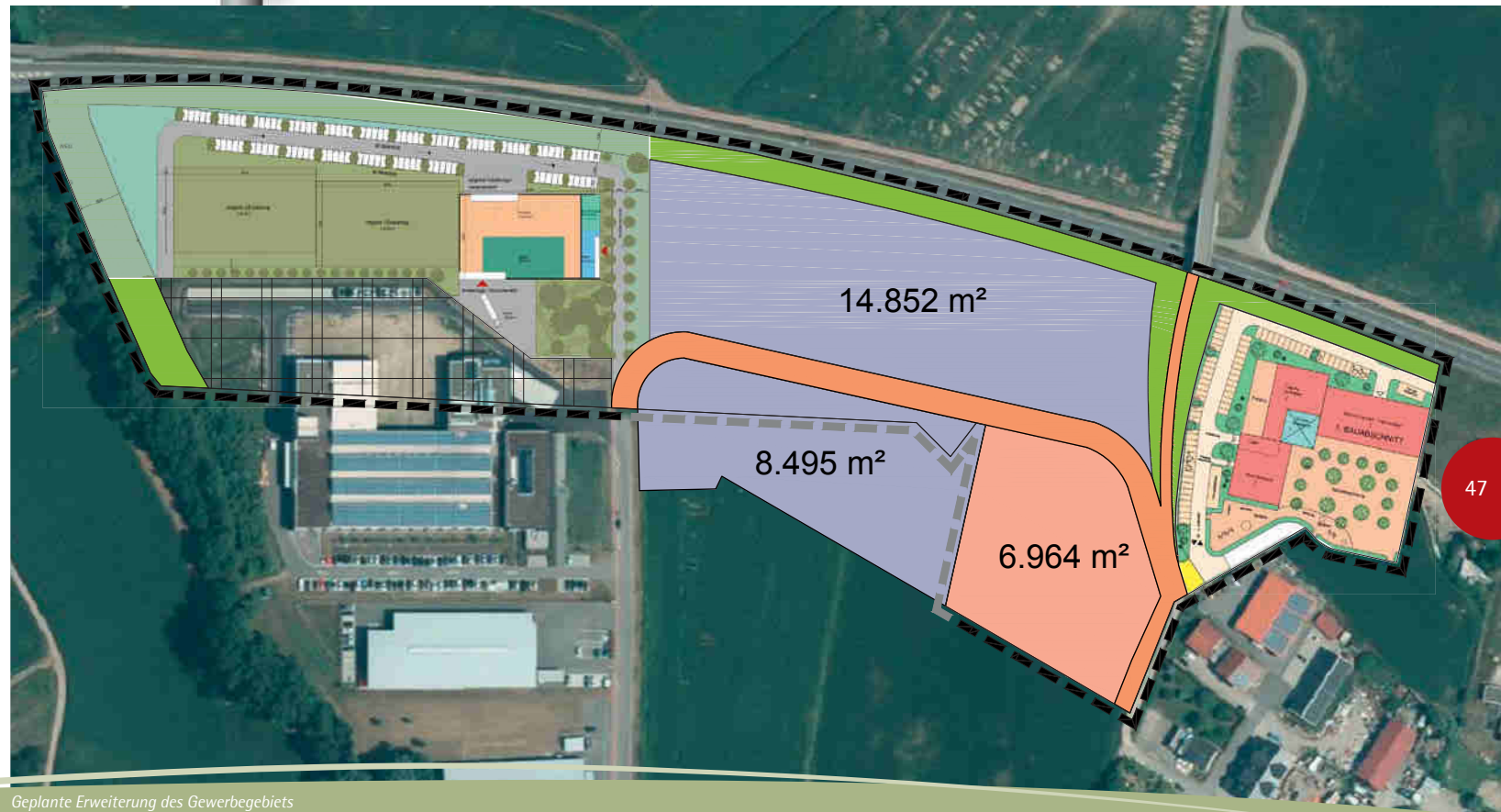

Geplante Erweiterung des Gewerbegebiets

SensoPart – Innovationen made in Germany

Das Unternehmen

„Unser Maß ist nicht das heute Mögliche, sondern die Vision des künftig Erreichbaren“ - so lautet unser Credo seit der Gründung von SensoPart im Jahre 1994. Unser Ziel ist es, immer einen Schritt voraus zu sein und unseren Kunden das innovativste Produkt auf dem Markt anbieten zu können.

SensoPart entwickelt, produziert und vertreibt mit ca. 200 Mitarbeitern Sensoren für industrielle Anwendungen. Das Unternehmen steht für mittelständische Flexibilität sowie für innovative und leistungsfähige Produkte made in Germany. Hierfür wurde SensoPart wiederholt ausgezeichnet, so zum Beispiel mit dem Dr. Rudolf-Eberle-Preis (Innovationspreis des Landes Baden-Württemberg), mit dem 1. Platz beim Baden-Württembergischen Förderpreis für junge Unternehmen und bereits mehrfach mit dem Deutschen Sensor-Applikationspreis.

Regional verwurzelt - weltweit tätig

SensoPart ist ein deutsches Familienunternehmen mit Sitz in Gottenheim und in Wieden bei Todtnau. Zusammen mit unseren Tochtergesellschaften in Frankreich, England, USA und China sowie mit Vertriebspartnern in über 40 Ländern verfügen wir über ein breites Vertriebsnetz.

Unser zukünftiges Wachstum planen wir in enger Verbundenheit zu Gottenheim. Hier wurde bereits in großem Umfang in Erweiterungsflächen investiert und 2017 wird das neue Produktions- und Logistikgebäude eingeweiht.

SensoPart als Arbeitgeber

SensoPart bietet sichere und moderne Arbeitsplätze. Kurze Entscheidungswege und flache Hierarchien ermöglichen ein effektives und angenehmes Arbeiten. Und wir investieren in die Zukunft! SensoPart bietet Ausbildungsplätze und die Möglichkeit für ein Duales Studium in verschiedenen Fachrichtungen sowie ein Trainee-Programm. Rund zehn Prozent unserer Belegschaft sind Auszubildende und DHBW-Studenten.

Nachhaltigkeit

Nachhaltigkeit heißt für uns einerseits eine umweltverträgliche Produktionsweise nach dem Prinzip der „Lean Production“: Alle unsere Prozesse zeichnen sich durch maximale Effizienz, sparsamen Ressourceneinsatz und konsequentes Recycling von Produktionsabfällen aus.

Andererseits gehört für uns auch dazu, dass wir alles tun, um unsere Innovationsfähigkeit zu erhalten. Deshalb investieren wir doppelt so viel wie in der Branche üblich in Forschung und Entwicklung.

Soziale Verantwortung

Gerne unterstützen wir regionale Vereine durch Sponsoring und wir spenden auch immer wieder für nationale und internationale Hilfsprojekte. Durch Kooperationen mit Schulen und einer Technik AG setzen wir uns dafür ein, Kinder für Technik zu begeistern.



Die Eigentümerfamilie
Wanner



SensoPart konzentriert sich auf die Entwicklung, Produktion und Vermarktung optoelektronischer Sensoren und bildverarbeitender Vision-Sensoren für die Fabrikautomation. Darüber hinaus bieten wir induktive, kapazitive und Ultraschallsensoren an. Unsere Produkte sind in unterschiedlichsten Branchen im Einsatz, vom Automobil- und Maschinenbau über die Elektronik- und Solarindustrie bis hin zur Lebensmittel- und Pharmaindustrie.

Produkte und Anwendungen

Kein Mensch ist zu sehen, alles bewegt sich wie von Geisterhand: Fördersysteme rattern, Roboterarme kreisen, Werkstücke werden vereinzelt, aufgenommen und abgelegt, auf Bändern weitertransportiert, zu Baugruppen komplettiert. Dass all diese Abläufe reibungslos und ohne menschliche Eingriffe vonstatten gehen, dafür sorgen Sensoren von Sensopart – für jede Aufgabe im Prozess bieten wir den passenden Sensor an.

Mit unseren schaltenden Sensoren decken wir zahlreiche industrielle Anwendungen wie Anwesenheits- und Vollständigkeitsprüfung, Abstands- und Positionsbestimmung, Farb- und Markenerkennung sowie kundenspezifische Anforderungen ab. Unsere Vision-Sensoren und -Systeme detektieren komplexe Objekte oder selbstleuchtende Farben, entziffern Datamatrix-Codes, erkennen schief sitzende Flaschendeckel oder Kantenbrüche von Solarzellen, um nur einige Beispiele zu nennen.



Der Schutz der Umwelt ist uns wichtig: Solarkollektoren auf dem Dach unseres Gebäudes in Gottenheim erzeugen im Durchschnitt mehr Strom, als unsere Produktionsanlagen verbrauchen.



SensoPart
 Industriesensorik GmbH
 Nägelseestraße 16
 79288 Gottenheim
 Telefon +49 7665 94769-0
 Fax +49 7665 94769-730
 Web www.sensopart.com



wir sind hier.

Von hier tragen wir den Namen Gottenheim in die Welt:

Gottenheim ist unsere Heimat. Hier sind wir seit 2010 zuhause. Seit 1973 entwickeln, konstruieren und fertigen wir hochwertige und heute weltweit nachgefragte Hydraulikzylinder. Als familiengeführtes Unternehmen pflegen und glauben wir an Werte wie Kontinuität, Integrität und Nachhaltigkeit. Aber auch an Ehrlichkeit und Zuverlässigkeit.

Seit 2015 bieten wir im neuen AHP Technikum Schulungen und Workshops und eine Plattform für Veranstaltungen und den fachlichen Austausch an. Für unsere rund 220 Mitarbeiter bedeutet das mehr: Hochmoderne Arbeitsplätze sowie eine täglich frischkochende Kantine in attraktiven Räumlichkeiten. Sonnendeck inklusive.



**Deine
Zukunft
...bei ahp.de**

Wir arbeiten nicht allein des Profits willen, sondern auch, um die Lebensqualität vieler Menschen zu sichern und weiter zu verbessern. Intern steht dabei die Verantwortung für unsere Mitarbeiter im Vordergrund. Diese Taktik zahlt sich aus, gemeinsam treiben wir den Unternehmenserfolg weiter voran und sichern so unsere Zukunft.

Seit vielen Jahren setzen wir auf die eigene Ausbildung von Fachkräften. Die Regel ist, dass wir jungen Menschen, die erfolgreich ihre Ausbildung bei uns absolvieren, danach auch übernehmen. Damit stehen wir zu unserer Verantwortung und integrieren aktiv nachfolgende Generationen ins Berufsleben.





**Metallverwertungsgesellschaft
Gottenheim**

www.schrott-ist-hot.de



Metallverwertungsgesellschaft mbH

Ihr Spezialist für Metalle

Die Metallverwertungsgesellschaft mbH ist ein Unternehmen der Metallrecyclingwirtschaft mit Sitz in Gottenheim, einer idyllischen Weinbaugemeinde am Kaiserstuhl.

Als Verwertungs- und Entsorgungsfachbetrieb mit fast 100 Mitarbeitern im Jahr 2017, davon viele aus der Gemeinde oder der Umge-

bung, trägt das Unternehmen dazu bei, dass sogenannte Nichteisenmetalle wie Aluminium, Kupfer und Zinn, aber auch Edelmetalle wie Gold, Palladium und Silber aus der Aufbereitung von Elektronikschrotten dem Wirtschaftskreislauf zur Herstellung neuer Produkte wieder zugeführt werden.

Die MVG Gottenheim ist zu einer festen Größe im Gemeinwesen geworden und prägt auf Grund ihrer Größe auch das optische

Erscheinungsbild des Gewerbegebietes von Gottenheim.

Erweiterung des Standortes

Die nun seit mehreren Jahren geplante Erweiterung und Modernisierung des Unternehmens scheint in greifbare Nähe gerückt. Das Unternehmen erhofft sich den Baubeginn der neuen Hallen im Jahr 2018, die Gespräche mit den Genehmigungsbehörden sind auf einem guten Weg. Mit dieser Erweiterung

schafft die MVG Gottenheim die Basis für den Fortbestand eines modernen, europaweit aktiven Unternehmens der Recyclingindustrie.



Schonung von Umwelt und Ressourcen

Das große Thema Ressourceneffizienz und Kreislaufwirtschaft begleitet das Unternehmen seit seiner Gründung. Schon immer hat der Metall- und Schrotthandel dazu beigetragen, im rohstoffarmen Europa die aus der Produktion anfallenden Rohstoffreserven umweltschonend dem Wirtschaftskreislauf zurückzuführen.

300 Mitarbeiter in allen Unternehmen der Gruppe sorgen tagtäglich für einen umweltschonenden Umgang mit den Produktionsabfällen aus unseren Konsumprodukten wie Autos, Computer, Maschinen und auch Metallen aus den Haushalten. Der Einsatz effizienter und moderner Aufbereitungstechnologien zur Sicherung von Rohstoffen, Schonung von Luft, Boden und Wasser ist eine der größten Herausforderungen unserer Zeit und wird es auch in Zukunft sein.

Ankauf und Verwertung von Metallabfällen

Aluminium, Zink, Zinn, Kupfer und Edelmetalle sind die Metalle, mit denen die MVG arbeitet. Wir erzeugen aufbereitete Metallschrotte für den Einsatz in Metallgießereien und Schmelzwerken. Die Erzeugung von Sekundär-

rohstoffen zum direkten Schmelzeinsatz in den Metallhütten ist unsere Aufgabe.

Zu unseren Leistungen gehören auch die Bereitstellung von Primärmetallen und Legierungsmetallen aus der Neuproduktion oder aus der Umarbeitung von Sekundärmetallen.

Wir planen und betreuen den gesamten Weg von der Entstehung der Metallabfälle in der Industrieproduktion über die Aufbereitung in unseren Anlagen oder die Aufbereitung beim Lieferanten bis hin zur Chargierung im Schmelzofen und der Rücklieferung des Neumetalls.

Abfall- und Kreislaufwirtschaftsgesetz

Die zunehmende Zahl der Vorschriften zum Umgang mit Abfällen, auch metallischer Natur, setzt voraus, dass den Mitarbeitern des Unternehmens die Verantwortung im Umgang mit den Gesetzesvorgaben tagtäglich bewusst ist. Regelmäßige Schulungen der Mitarbeiter im Bereich Umwelt- und Abfallrecht sind Grundvoraussetzung für erfolgreiches Arbeiten.

Internationaler Markt

Die Weichen sind gestellt. Mit der Fertigstellung des Lager- und Umschlagplatzes

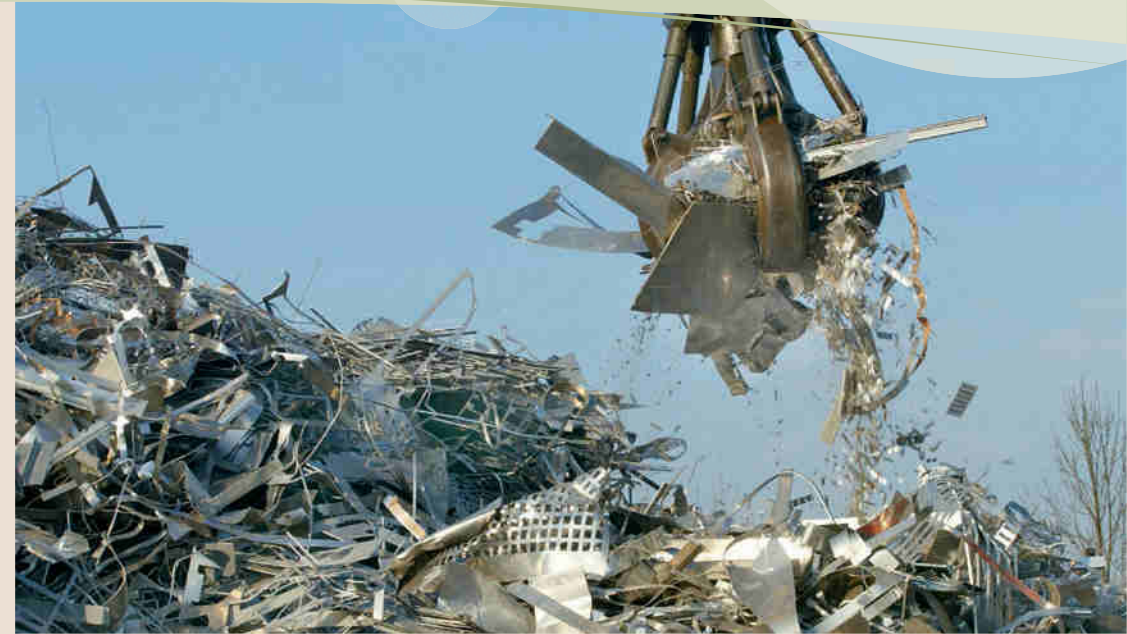

im Rheinhafen Kehl vor 7 Jahren hat die Gruppe die Anbindung an die internationalen Rohstoffmärkte gefunden. Ob Binnenschiff, Überseecontainer, Zug oder LKW – Recycling ist nicht nur die Aufbereitung von Abfällen nach den Vorgaben der Metallindustrie, sondern auch die Suche nach der besten und umweltschonendsten Logistik. Mit der Eröffnung dieses Umschlagplatzes hat die

Gruppe den richtigen Schritt in Richtung Zukunft gemacht.

Metallverwertungsgesellschaft mbH
 Buchheimerstraße 9–13, 79288 Gottenheim
 Tel. (07665) 9 80 00
 Fax (07665) 98 00 20
 E-Mail: empfang@mvgottenheim.com
 Internet: www.mvgottenheim.com





Wilhelm Mayer Gottenheim GmbH & Co. KG – Landtechnik

Der Ursprung der traditionsreichen Firma Wilhelm Mayer Landtechnik liegt in den Anfängen des vorigen Jahrhunderts, als Wilhelm Mayer 1901 das Unternehmen in Ulm gründete. 1969 wurde die Niederlassung in Gottenheim eröffnet, die für den Bereich Südbaden verantwortlich ist. 2003 übernahmen Martin Herbstritt und Frank Braun das Unternehmen und führen es als Wilhelm Mayer Gottenheim GmbH & Co. KG in alter Tradition fort.

erfordert eine umfangreiche Produktpalette. So liefert Wilhelm Mayer Gottenheim im Umkreis von ca. 150 Kilometern Technik an sehr unterschiedlich strukturierte Betriebe.

Das Verkaufsgebiet erstreckt sich über die Landkreise Breisgau-Hochschwarzwald, Ortenau, Emmendingen, Lörrach, Waldshut-Tiengen, Villingen-Schwenningen, Konstanz und Tuttlingen.

Ein kompetenter Partner für alle Fälle

Die Rheinebene am Fuße des Schwarzwalds gehört sicher zu den reizvollsten Regionen in Deutschland. Aufgrund ihrer geologischen und klimatischen Besonderheiten konnte sich hier eine vielseitige Landwirtschaft entwickeln. Wein, Obst, Gemüse und Tabak prägen das Landschaftsbild ebenso wie Grünland, Ackerflächen und Wald. Die vielseitige Flächennutzung



Über 10.000 Kunden zählt das mittelständische Unternehmen heute

Die Firmeninhaber Martin Herbstritt und Frank Braun erklären, „die Ansprüche der Kunden an die Technik sind sehr unterschiedlich. So findet man in unserer Region spezialisierte Betriebe, die ihr Einkommen aus den Sonderkulturen Tabak, Wein, Spargel oder Erdbeeren erwirtschaften. Daneben spielt die Milchviehwirtschaft eine große Rolle, die über entsprechende Grünlandflächen verfügt. Das günstige Klima der Region hat auch den Anbau von Körnermais weit vorangebracht. In den höheren Lagen des Schwarzwalds hat die Forstwirtschaft eine große Bedeutung.“

Aufbau einer zufriedenen Stammkundschaft ist eines unseren größten Anliegen.“

Breites Angebotssortiment für gewerbliche und private Kunden

Das Angebotssortiment ist breit gefächert, es reicht von Großmaschinen für landwirtschaftliche Industriebetriebe bis zu Kleinwerkzeugen, die auch für den Privatkunden einsetzbar sind. Der Neu- und Gebrauchtmaschinenverkauf umfasst u. a. Großmaschinen aller Art, wie Traktoren, Schlepper und Schlepperzubehör, Futter- und Erntemaschinen, Transport- und Weinbautechnikmaschinen sowie Maschinen zur Bodenbearbeitung, Hofwirtschaft, Pflfegetechnik oder



Jede dieser Betriebsformen benötigt ihre eigene Technik. Unsere Produktpalette namhafter Hersteller deckt diese unterschiedlichen Anforderungen sehr gut ab, und das auf hohem technischen Niveau.“

Brennholzaufbereitung. Wir liefern auch die komplette Technik für den Garten- und Landschaftsbau, wie Rasenmäher, Fräsen und Vertikutierer.

Wilhelm Mayer Gottenheim sieht sich als kompetenter Partner in Sachen Landtechnik. Das fängt schon bei den Großmaschinen an.

„Natürlich ist der Maschinenverkauf ein wichtiges Standbein für uns“, erläutert Martin Herbstritt, „mit rund einhundert verkauften Schleppern pro Jahr gehören wir zu den größten Anbietern in Baden-Württemberg. Gerade bei vielen Wachstumsbetrieben sind wir stark vertreten. Der

Im Ausstellungsraum und auf dem Freigelände an der Bötzingen Straße können viele Groß- und Kleinmaschinen besichtigt und getestet werden. Für eine ausführliche Produktpräsentation durch das geschulte Personal sollte man vorab einen Termin vereinbaren.

Gerade durch den verkehrsgünstig gelegenen Standort in Gottenheim, zwischen Freiburg und dem Kaiserstuhl mit der direkten Anbindung

an die Breisgau-S-Bahn, konnte das Unternehmen in den letzten Jahren viele zufriedene Kunden aus der Region gewinnen. Die Vorteile eines großen und qualitativ hochwertigen Angebotes, einer kompetenten Beratung und günstiger Preise haben sich schnell herumgesprochen.

Ein umfassendes Serviceangebot

Der Servicegedanke spielt bei Wilhelm Mayer Gottenheim eine sehr große Rolle, das Angebot wird stetig erweitert. In den letzten Jahren wurde das Ersatzteillager kontinuierlich ausgebaut, über 500.000 Teile werden vor Ort bereitgehalten. Daneben gibt es das ganze Jahr über einen 24-Stunden-Service, der im Notfall immer erreichbar ist. Ein entsprechender Fuhrpark mit Service-Wagen und einem 40-Tonnen-LKW garantiert eine reibungslose Logistik. Mit 24 Angestellten und 7 Auszubildenden, davon 6 für Land- und Baumaschinenmechaniker und 1 für Kaufmann/Büromanagement, ist das Unternehmen personell gut ausgestattet. Die Fachmonteure besuchen regelmäßig Schulungen, um technisch immer auf dem neuesten Stand zu sein. Das Serviceangebot wird abgerundet durch einen eigenen Spritzenprüfstand für Feld- und Raumspritzenprüfung sowie durch eine eigene Motorbremse, mit der Schlepperleistungen überprüft werden können. Ebenfalls interessant sind der Verkauf von Ölen und Schmierstoffen, etwa für PKW's, und der Flaschengasverleih.



Öffnungszeiten

Verkauf, Werkstatt u. Ersatzteillager:

Montag – Freitag

von 7.30 Uhr bis 12 Uhr und
von 13 bis 18 Uhr geöffnet.

Am Samstag ist das Ersatzteillager
von 8 Uhr bis 12 Uhr geöffnet.

Aktuelle Angebote im Internet

Wilhelm Mayer Gottenheim hat ein Internetportal etabliert, über das die Kunden sehr schnell benötigte Ersatzteile bestellen können. Dort findet

man auch weiterführende Informationen über aktuelle Angebote, Neu- und Gebrauchtmaschinen, Preise und Rabatte. Natürlich sind Interessenten jederzeit herzlich in unseren Verkaufsräumen willkommen.

Wilhelm Mayer Gottenheim GmbH & Co. KG
Landtechnik

Bötzingen Straße 12
79288 Gottenheim
Tel. (07665) 92 78-0
Fax (07665) 92 78-20

Telefondurchwahlen:

Verkauf:

Paul Kalyta -13

Werkstatt:

Meister Thomas Hagios -21

Ersatzteillager:

Leitung Hubert Gutmann -16

Sachbearbeiter:

Sven Wacker -19

Laszlo Marton -18

E-Mail: service@wm-gottenheim.de

Internet: www.wm-gottenheim.de



BÖSCH

- Medizintechnik
- Sauerstofftechnik
- ◀ Feinmechanik

Bösch Feinmechanik und Medizintechnik GmbH

Die Bösch Feinmechanik und Medizintechnik wurde im Jahre 1982 von Wilhelm Bösch gegründet, Seit 1995 ist sein Sohn Christian Bösch Geschäftsführer der zu diesem Zeitpunkt neu gegründeten GmbH. Den hohen Qualitätsanforderungen seiner Kunden wurde bereits 1998 mit der Zertifizierung nach DIN EN ISO 13485 mit einem Qualitätsmanagement Rechnung getragen. Das Unternehmen Bösch ist Ausbildungsbetrieb und steht heute für die ganzheitliche Betrachtung von Produktqualität, für Personalqualifikation und individuelle, innovative Produktentwicklung. Die wichtigsten Voraussetzungen hierfür sind Kunden- und Serviceorientierung, hoher eigener Qualitätsanspruch, kurze Reaktionszeiten,

technisches Know-how, ehrlicher und vertrauensvoller Umgang mit den eigenen Lieferanten und hohes Umweltbewusstsein.

Bösch ist heute in verschiedenen Bereichen tätig, u. a.:

Feinmechanik: auf modernsten CNC-Maschinen werden mechanische und medizintechnische Einzelteile in höchster Präzision durch Drehen und Fräsen hergestellt. Alle gängigen Materialien wie Edelstahl, Aluminium, Messing und Blei sowie auch verschiedene Kunststoffteile können individuell bearbeitet werden. Auch Oberflächen-Veredelungen und Beschichtungen können unsere Kunden zur Komplettlösung angeboten werden

z. B. Polieren, Eloxieren, Kunststoff beschichten, Lackieren, Vergolden, Versilbern, Vernickeln und Verchromen.

Medizintechnik: hier werden Steril-Produkte (etwa für Pleura-Drainagen, Pleura-Punktionen, Bronchoskopien, Doppelballonkatheter oder Sonderanfertigungen) entwickelt. Des Weiteren werden Schocklöffel für die Defibrillation am Herzen für verschiedenste Kunden weltweit gefertigt. In den Montageräumen am Standort in Umkirch werden eigenentwickelte oder nach Kundenwünschen gefertigte Baugruppen, wie z. B. Luft/Wasser, Ventilblöcke für die Dental-Technik bis hin zu kompletten Geräten aufgebaut und montiert.

Bösch ist ein innovativer Betrieb, welcher seinen Kunden echten Mehrwert aus einer Hand bietet.

Bösch Feinmechanik und Medizintechnik GmbH
 Im Eichen 1, 79288 Gottenheim
 Tel. (07665) 9 99 25
 Fax (07665) 71 58
 E-Mail: info@boesch-gmbh.de
 Internet: www.boesch-gmbh.de

■ Pleurapunktion

Matthysdrain A Set
 Drainage von Luft oder/und Flüssigkeiten aus Körperhöhlen



■ Bronchoskopie

BAL-Katheter
 Katheter zur Instillation und Aspiration

■ Individuelle Sonderanfertigung



Gärtnerei Gäng

Gärtnerei
Gäng
Blumen Floristik Kräuter

Sie finden uns in Gottenheim am Tuniberg. Den Familienbetrieb gibt es heute schon in der 3. Generation. Er wurde 1930 von Albert Gäng gegründet und von Seniorchef Helmut Gäng stetig erweitert. Im August 2007 übernahm ihn der Enkel und heutige Inhaber, Dimo Gäng.

Wir bewirtschaften eine Fläche von 18.000 qm, davon allein 6.000 qm Gewächshausfläche. Verkauft wird über den Groß- und Einzelhandel in der Region und natürlich direkt in der Gärtnerei. Zu unseren Schwerpunkten gehört die Produktion von Beet- und Balkonpflanzen, der Anbau von Topfkräutern sowie die Floristik mit saisonalen Blumen und Materialien.



Außerdem erhalten Sie bei uns Jungpflanzen (Gemüse und Blumen), Freilandstauden, Zimmerpflanzen, Dünger, Erden, Gefäße, Deko- und Geschenkartikel.

Besuchen Sie uns doch, wir freuen uns auf Sie.

Unsere Öffnungszeiten sind:

Mo–Fr 8–12.30, 14–18 Uhr und Sa 8–13 Uhr.

Gärtnerei Gäng –
Blumen Floristik Kräuter

Inhaber: Dimo Gäng
Buchheimer Straße 7
79288 Gottenheim
Tel. (07665) 65 52
Fax (07665) 54 61
Internet: www.gaertnerei-gaeng.de



Raumausstattung Heß

Wir widmen uns als Familienunternehmen seit 1924 mit sehr viel Hingabe unserem Handwerk. Darüber hinaus ist uns eine individuelle, nachhaltige Wohnberatung sehr wichtig! In unserer Tätigkeit legen wir großen Wert auf ein Gesamtkonzept, das nicht nur die speziellen handwerklichen Fähigkeiten zu Grunde legt, sondern auch Aspekte wie Nachhaltigkeit und Ökologie miteinbezieht.

Bodenbeläge unterstreichen Ihren Wohnstil und verbessern Ihre Wohnqualität. Angefangen bei Teppichböden über PVC-Designdielen, Parkett bis zu Laminat und Linoleum erhalten Sie bei uns eine große Auswahl an Bodenbelägen.

Polsterei: Egal, ob Sie ein altes Erbstück oder ein modernes Polstermöbel besitzen – bei uns ist es in guten Händen. Ob ein Polster mit Möbelfedern und Rosshaar oder mit Schaumstoffen der neuesten Generation aufgebaut wird, hängt von der Art und Form des Möbels ab. Für den Bezug eines Möbelstücks, eines Betthauptes oder eines losen Kissens verarbeiten wir hochwertige Polsterstoffe und Leder. Jeder Bezug ist eine Maßanfertigung und das Ergebnis einzigartig.

Dekorationen: Wir finden die individuelle Lösung für Ihre Raumsituation. Mit edlen Stoffen und hochwertigen Materialien geben wir Ihrem Raum seinen Charakter. In unserer vielfältigen Auswahl von Stoffen ist sicher das Richtige für Sie dabei. Zu unserem Service gehören selbstverständlich ein sorgfältiges Aufmaß, die Fertigung der Gardinen sowie die Montage der Stangen- oder Schienensysteme.

Licht- u. Sonnenschutz: Noch nie gab es eine so breite Auswahl an innenliegendem Sonnenschutz wie heute. Egal, ob Sie sich für ein Plissee, ein Rolll, Lamellen oder einen Flächenvorhang entscheiden – bei uns finden Sie eine unglaubliche Vielfalt an attraktiven Dessins und Qualitäten. Auch außergewöhnliche Fensterformen wie zum Beispiel eine Trapezform oder ein Bogenfenster sind kein Hindernis. Wir fertigen nach Maß und montieren fachmännisch.

Als dienstleistungsstarker und kundenorientierter Handwerksbetrieb führen wir die Arbeit nach Kundenwunsch individuell und fachgerecht aus. Dabei spielt es keine Rolle, ob es sich um die Renovierung eines Zimmers oder die kreative Gestaltung eines Eigenheims handelt. Neben der fachgerechten Ausführung legen wir besonderen Wert auf die Beratung vor Ort, denn Sie als Kunde sollen sich in Ihrem Zuhause wohlfühlen.

Rufen Sie uns doch einfach an ...

Stefan Heß
— Raumausstattung —

Raumausstattung Stefan Heß
Hauptstraße 14
79288 Gottenheim
Tel. (07665) 81 69
Fax (07665) 9 90 14
E-Mail: hess-raumausstattung@t-online.de
Internet: www.raumausstattung-hess.de

! Spielanleitung siehe Seite 36

H+T Handwerk + Technik

- 1 Gottenheim ist mit Handwerksbetrieben bestens versorgt.
- 2 Ich würde gerne für eine Fluggesellschaft arbeiten.
- 3 Wenn ich Handwerker wäre, dann am ehesten:
 - a) Schreiner
 - b) Elektriker
 - c) Bildhauer
 - d) Raumausstatter
- 4 Ich würde mein Auto sportlich tunen.
- 5 Ich bin der Meinung, dass zu viele technische Funktionen eher stören als nützlich sind.
- 6 Ich beschäftige nur die besten Handwerker.
- 7 Als Kind wollte ich Lokführer oder Rennfahrer werden.
- 8 Auf diese Technik wollte ich am wenigsten verzichten:
 - a) Fernseher
 - b) (Mobil-) Telefon
 - c) Computer
 - d) Auto
- 9 Ich würde mir gerne selber meine Kleidung nähen/kreieren können.
- 10 Ich glaube, dass Computerspiele süchtig machen können.
- 11 Ich bin begeisterter Hobby-Handwerker.
- 12 Ich würde gerne gut kochen können.
- 13 Welchen Notdienst habe ich zuletzt in Anspruch genommen:
 - a) Schlüsseldienst
 - b) Rohrreinigung
 - c) Krankenwagen
 - d) Elektriker
- 14 Ich würde gerne einen Teil einer Landesgartenschau planen.
- 15 Ich hätte gerne ein Elektro- oder Solarmobil.
- 16 Beim Handwerken kommt es auf das richtige Werkzeug an.
- 17 Ich habe immer die neueste und beste Technik.
- 18 Welche Arbeiten führe ich am liebsten aus:
 - a) tapezieren
 - b) streichen
 - c) Teppichboden verlegen
 - d) Lampen aufhängen
- 19 Als Kind wollte ich Astronaut oder Pilot werden.
- 20 Ich wünsche mir einen Kachelofen.
- 21 Ich lese vor der Benutzung erst die Bedienungsanleitung.
- 22 Ich kann mein Fahrrad selbst reparieren.
- 23 Ich handwerke oder handarbeite privat:
 - a) nie
 - b) selten
 - c) öfter
 - d) ständig
- 24 Ich glaube, dass es Glück bringt, wenn man den Schornsteinfeger berührt.
- 25 Ich wünsche mir einen Whirlpool oder eine Sauna.

Carl Stahl Kromer GmbH
Federzüge und Balancer

Carl Stahl
KROMER



Die Carl Stahl Kromer GmbH ist der weltweit führende Hersteller von Federzügen und Gewichtsausgleichern. Die Produkte mit ihrer absoluten Funktionssicherheit und der sehr langen Lebensdauer werden als Lastausgleichsmittel in den Werken der Automobilindustrie und deren Zulieferern, der Fleischverarbeitung oder der Lebensmittel- und Möbelindustrie eingesetzt. Seit Mai 2011 wird am neuen Firmensitz in Gottenheim produziert.

Neben den Industrieprodukten beschäftigt sich das mittelständische Unternehmen zudem mit innovativen Sportprodukten. So konnte mit dem Pro-X Walker eine echte Alternative zu den Nordic Walking Stöcken entwickelt werden. Die Sportsparte möchte in den kommenden Jahren mit weiteren Produkten auf den Markt gehen. So wird neben Tradition vor allem die Innovation als Schlüssel zu einer langfristig positiven Unternehmensentwicklung betrachtet.



Carl Stahl Kromer GmbH
Nägelseestraße 37, 79288 Gottenheim
Tel. (07665) 5 02 07-0
Internet: www.pro-x-walker.com
www.federzug.com



Maucher **Baggerbetrieb + Landschaftspflege**



Wir über uns:

Als familiengeführtes Unternehmen haben wir es uns zum Ziel gesetzt, auf die Wünsche und Anforderungen unserer Kunden einzugehen. Unsere kompetenten Mitarbeiter sichern durch ihre jahrelange Erfahrung die fachgerechte und qualitativ hochwertige Ausführung Ihrer Aufträge.

Unser Service für Sie:

Erdarbeiten, Baugruben / Kiesplanum, Abbrucharbeiten mit moderner Abbruchtechnik,



Aushub einer Baugrube



Böschungspflege in den Weinbergen

Lieferung von Materialien unterschiedlichster Art, Containerdienste (Abroller), Landschaftsbau, Kanal- / Entwässerungsarbeiten, Steinsammler, Sieblöffel.

Kompetenz:

Durch eine individuelle Beratung vor Ort sind wir in der Lage, Ihre Aufträge präzise und zuverlässig auszuführen. Wir arbeiten regional mit einem modern ausgestatteten Maschinenpark, der es uns ermöglicht, flexibel auf Ihre speziellen Anforderungen einzugehen. Das alles macht uns seit über drei Jahrzehnten zum geeigneten Partner an Ihrer Seite.

Herbert Maucher
Baggerbetrieb + Landschaftspflege

Im Ried 5

79288 Gottenheim

Tel. (07665) 65 75

E-Mail: info@maucher-gottenheim.de

Internet: www.maucher-gottenheim.de



Gespann LKW mit Abrollcontainer und Tieflader



Sieblöffel im Einsatz

Maurer Sanitär- und Heizungstechnik/Baublechnerei



Die Firma Maurer Sanitär- und Heizungstechnik hat sich seit der Firmengründung 1975 in Gottenheim und Umgebung einen guten Namen gemacht. Kein Wunder, Seniorchef Hubert Maurer ist der Wassermeister der Gemeinde. Die Ausübung dieses Amtes bürgt für sorgfältiges und zuverlässiges Arbeiten. Hubert Maurer und Sohn Markus sind es gewohnt, bei Notfällen immer zur Stelle zu sein. So bietet der 12-Mann-Betrieb im Gewerbegebiet Nägelsee außerhalb der Bürozeiten (Mo–Fr 7.30–17 Uhr) auch einen 24-Stunden-Notfallservice.

Zu den Leistungen des Familienunternehmens gehören die Planung und Ausführung von Sanitär- und Heizungsbauarbeiten, darunter auch komplette Bädersanierungen. Juniorchef Markus Maurer verspricht hier seinen Kunden „kreative Traumbäder“ und zeigt anhand von Referenzobjekten, dass man das Versprechen stets einhält. Ein Vorgeschmack auf die Möglichkeiten erhält man im firmeneigenen Ausstellungsraum, wo zahlreiche Exponate ausgestellt sind und eine eingehende Beratung stattfinden kann.

Weitere Arbeitsbereiche sind die Baublechnerei, die Photovoltaik und Solarthermie sowie Heizungsanlagen aller Art von der Gas- und Ölfeuerung über die Holzpellets-Anlage bis zur Wärmepumpe/Erde-Wasser-Luft. Ebenfalls führt der Betrieb Kaminanierungen aus. „Die Nutzung erneuerbarer, umweltfreundlicher Energiequellen spielt bei uns eine immer größere Rolle“, erklärt Hubert Maurer. Durch die ständige Fortbildung werden die Kunden gut und kompetent beraten. Zu den zufriedenen Kunden zählen private Haushalte genauso wie Gewerbebetriebe und Kommunen der Region.

Sie wissen die Arbeitsqualität von Hubert Maurer und seinem Team zu schätzen, der als Wassermeister Feuer und Wasser gleichermaßen im Griff hat.



Maurer Sanitär- und Heizungstechnik / Baublechnerei

Nägelseestraße 17, 79288 Gottenheim

Tel. (07665) 94 50-0

Notruf-Nummer 0170-9 10 39 92

Fax (07665) 94 50-20

E-Mail: info@hubert-maurer.de

Internet: www.hubert-maurer.de

Schreinerei Wilhelm Meier



Der Schreinermeister aus Gottenheim hat sich auf die Herstellung individuell angefertigter Massivmöbel spezialisiert. Von der Planung bis zur Endmontage wird alles in der Schreinereiwerkstatt in Bötzingen gefertigt. Die Schreinerei liegt idyllisch in den Weinreben südlich von Bötzingen. Hier findet Wilhelm Meier reichlich Ideen und Inspiration für seine Möbelkreationen. Das Betriebsgebäude mit ca. 1.000 qm Arbeitsfläche, ein ehemaliger Aussiedlerhof, bietet reichlich Platz für die Produktion und Ausstellung der eindrucksvollen Exponate.

Wer ein besonderes Möbelstück möchte oder etwas nach Maß benötigt, ist bei Wilhelm Meier also genau richtig. Der Firmenchef und sein qualifiziertes Team übernehmen auch den Innenausbau von Häusern, ob bei Neueinrichtungen oder bei der Altbau-Renovierung/Sanierung.

Viel Erfahrung hat die Schreinerei beim Dachgeschoss-Ausbau. Mit intelligenten Lösungen verwandelt die Schreinerei Meier einfachen Dachbodenraum in hochwertigen Wohnraum.

Zum Aufgabengebiet zählt ebenfalls der Treppenaufbau. Eingestemmte Holztreppe aus einem Guss, aber auch mit Holz belegte Steintreppe oder Holz-/Stahltreppe werden nach den örtlichen Gegebenheiten und den Kundenwünschen geplant und fertig montiert.

Wer Bedarf an dem großen Leistungsspektrum der Schreinerei Meier hat, ruft an und vereinbart einen unverbindlichen Besichtigungstermin vor Ort, am besten mobil unter Tel. 0171-9 97 32 13. Die Schreinerei hat sich auch auf die Fertigung von Holzurnen spezialisiert. Diese werden über das Bestattungsunternehmen vertrieben, das Wilhelm Meier in den vergangenen Jahren als zweites Firmenstandbein aufgebaut hat.

Schreinerei Wilhelm Meier
Tiefenthalhof, 79268 Bötzingen
Tel. (07663) 28 37
Fax (07663) 53 07
Privat:

Carl-Frey-Straße 7, 79288 Gottenheim
Tel. (07665) 79 82

Bestattungsinstitut Wilhelm Meier



Wilhelm Meier aus Gottenheim ist in den Gemeinden am Tuniberg und Kaiserstuhl allseits bekannt als der Bestatter der Region. Die Menschen hier vertrauen ihm.

Unter der Telefonnummer 0171-9 97 3213 ist er Tag und Nacht im Trauerfall zur Stelle.

„Wir erledigen für Sie alle Dinge, die für die Beisetzung Ihres verstorbenen Angehörigen erforderlich sind“, erklärt Wilhelm Meier. Dazu gehören die Überführung des Verstorbenen, das Trauergespräch mit der Klärung der Beisetzungsart, der Auswahl von Friedhof, Grab, Sarg oder Urne, die Ausgestaltung der Trauerfeier und Nachsorge, deutschlandweite Bestattungen, sämtliche Behördengänge sowie die unverbindliche Beratung und Vorsorge, insbesondere bei einer vorzeitigen Sterbefallregelung durch einen Bestattungsvorvertrag.

Die Einäscherung kann in Freiburg, aber auch kostengünstiger im benachbarten Elsass durch-

geführt werden. Die Holzurnen bei einer Urnenbestattung werden in der firmeneigenen Schreinerei selbst gefertigt.

Eine besondere Form der Bestattung kann das Institut in Partnerschaft mit dem Ruheberg in Oberried-Zastlertal und dem Friedwald in Endingen am Kaiserstuhl anbieten.

Weitere Informationen erhält man direkt bei Wilhelm Meier.

Bestattungsinstitut Wilhelm Meier
Hauptstraße 36, 79268 Bötzingen
Mobil 0171-9 97 32 13 oder
Tel. (07663) 23 87
Fax (07663) 53 07
E-Mail: info@meier-bestattungen.de
Internet: www.meier-bestattungen.de
Privat:

Carl-Frey-Straße 7, 79288 Gottenheim
Tel. (07665) 79 82

Gutmann Steinmetz · Bildhauerei

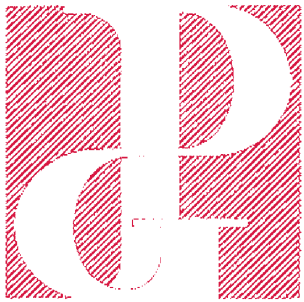

Ursprüngliche Handwerkskunst und die Lust an Kreativität. So lässt sich der Steinmetzbetrieb Gutmann aus Edingen, dessen Filiale in Gottenheim

von Steinmetz und Bildhauermeister Thomas Vierlinger geleitet wird, wohl am schnellsten beschreiben. Ob es individuell gestaltete handwerkliche Grabsteine sind oder die gefühlvoll restaurierte Sandsteinfassade ist, immer wird die Liebe zum Stein und zum Detail sichtbar gemacht. Ständig entstehen in unserer Werkstatt Skulpturen, Brunnen und Objekte, welche im Garten oder im Innenraum Verwendung finden. Wir sind Ihr kompetenter Partner in Sachen Naturstein. Bei günstigen und fairen Preisen können Sie stets eine ehrliche und eingehende Beratung erwarten.

Besuchen Sie uns und staunen Sie, was man aus Stein alles machen kann.



Gutmann
Steinmetz · Bildhauerei
Zweigstelle Gottenheim
Leitung: Thomas Vierlinger
Nägelseestraße 2
79288 Gottenheim
Tel. (07665) 9 42 95 56
Fax (07665) 9 42 95 58
Mobil 0172-6 32 43 59
E-Mail: info@steinmetz-gutmann.de

Bockstahler Bodenbeschichtungen GmbH



Die Firma Bockstahler Bodenbeschichtungen GmbH ist seit 1989 kompetenter Fachbetrieb für die Verarbeitung von 2k-Bodenbeschichtungssystemen für Industrie- und Gewerbeböden. Verarbeitet werden unter anderem elektrisch leitfähige ESD-Beschichtungen für die Elektronikindustrie, glatte und rutschfeste Böden in der metallverarbeitenden Industrie, gut zu reinigende Beschichtungen für Lebensmittel-, Pharma- und Medizinbetriebe, Beschichtungen für Auffangwannen (TÜV-überwachter Fachbetrieb nach WHG), Parkhaus- und Garagenbeschichtungen. Neben den klassischen Nutzböden für Industrie und Gewerbe sind immer mehr individuell gestaltete Designerböden gefragt, die in Geschäften mit Kundenverkehr und in Privatwohnungen zum echten Blickfang werden.

Mit dem umfangreichen eigenen Maschinenpark werden sämtliche Arbeiten zur Untergrundvorbereitung wie Kugelstrahlen, Fräsen und Diamantschleifen mit leistungsstarken Maschinen schnell, flexibel und staubarm, auch im Lohnauftrag für andere Handwerksbetriebe, ausgeführt. Bockstahler Bodeneinrichtungen GmbH

Inhaber: Thomas Bockstahler
Nägelseestraße 14
79288 Gottenheim
Tel. (07665) 94 03 17
Fax (07665) 94 03 18
Mobil 0171-4 45 94 92



E-Mail: thomas@bockstahler.de
Internet: www.bockstahler.de

Fliesentechnik Jürgen Schneider Wir gestalten Oberflächen



Fliesen verleihen Räumen Charakter, schaffen Atmosphäre und sind innen wie außen in großer Vielfalt einsetzbar. Mit ihrem hohen Nutzwert machen sie über viele Jahre Freude – wenn sie fachgerecht verlegt werden. Unser Meisterbetrieb für Fliesentechnik in Gottenheim unterstützt Sie sachkundig vom Entwurf bis zur Ausführung. Von der Bad- und Wohnraumgestaltung bis hin zu Außenarbeiten können Sie auf unsere Beratung vertrauen. Handwerkliche Qualität und individuelle Gestaltung sind für uns selbstverständlich – ob es um klassische Lösungen oder besondere Wünsche geht, wie z.B. barrierefreie Duschbeläge, selbstgestaltete Rosonen. In unserer Gottenheimer Ausstellung zeigen wir Ihnen gerne aktuelle Designs und die von uns verwendeten Materialien. Wir führen Fliesen aller namhaften Hersteller – ob klassisch, modern oder mediterran, zeitlos oder extravagant. Wir freuen uns auf Ihren Besuch!



Fliesentechnik Jürgen Schneider
Inhaber: Jürgen Schneider
Nägelseestraße 29, 79288 Gottenheim
Tel. (07665) 91 25 26, Fax (07665) 91 25 27
E-Mail: info@fliesentechnik-schneider.de
Internet: www.fliesentechnik-schneider.de

Sanitär – Heizung – Blechnerei Markus Senrich

Sanitär – Heizung – Blechnerei

Markus Senrich

Hauptstr. 22, 79288 Gottenheim



Die Firma Senrich ist der Fachbetrieb für Sanitär-, Heizungs- und Blechnearbeiten in der Region. Kundenwünsche werden in der Altbausanierung sowie im Neubau zuverlässig erfüllt. Im Bereich Badrenovierung und altersgerechter Badumbau hat sich das Unternehmen seinen Schwerpunkt gesetzt.

Der heutige Inhaber Markus Senrich führt den Betrieb, den er 2007 von seinem Vater und Firmengründer Karl-Heinz Senrich übernommen hat, in der zweiten Generation fort. Damit konnte man 2015 auf eine 45-jährige Firmengeschichte zurück blicken. Der Betrieb ist direkt in der Ortsmitte von Gottenheim in der Hauptstraße ansässig.

Zum Kundenkreis gehören zahlreiche private sowie gewerbliche Kunden aus der ganzen Region, mit denen schon seit Jahrzehnten erfolgreich zusammen gearbeitet wird. Durch stetige Weiterbildung werden alle Arbeiten fachgerecht und zuverlässig durchgeführt. Kundenberatung und Kundenservice haben einen hohen Stellenwert bei der Firma Senrich.

Sanitär – Heizung – Blechnerei
Markus Senrich
Hauptstraße 22, 79288 Gottenheim
Tel. (07665) 65 71
Fax (07665) 9 91 71

! Spielanleitung siehe Seite 36

E+W Experten + Wissen

- 1 Ich kenne mich bestens mit der Geschichte meiner Heimat aus.
- 2 Ich bin ein Workaholic.
- 3 Meine schönste Schulzeit:
 - a) Grundschule, b) Oberschule, c) Berufsschule, d) Hochschule
- 4 Ich bin immer gut über das aktuelle Tagesgeschehen informiert.
- 5 Ich entwickle bei Wettbewerben großen Ehrgeiz.
- 6 Ich war einer der besten Schüler in meiner Klasse.
- 7 Ich bin fleißig.
- 8 Über Aktuelles informiere ich mich am meisten durch:
 - a) Zeitung, b) Bücher, c) Internet, d) andere Personen
- 9 Ich verbeiße mich in ein (Kreuzwort-) Rätsel, bis ich es gelöst habe.
- 10 Bei einer Prüfung würde ich unter Umständen mogeln.
- 11 Beste Noten bekommt man nur durch lernen, lernen, lernen.
- 12 Ich lerne gerne Neues.
- 13 Wo erkundige ich mich am ehesten, wenn ich Fragen zu einem neu gekauften Gerät habe:
 - a) Bedienungsanleitung
 - b) Verkäufer
 - c) Freunde und Bekannte
 - d) Internetforum
- 14 Ich bin manchmal rechthaberisch.
- 15 Ich bin wortgewandt.
- 16 Mit unserem Schulsystem hierzulande bin ich zufrieden.
- 17 Ich würde bei einer Quizshow im Fernsehen auftreten.
- 18 Ich lese am liebsten:
 - a) Tageszeitung, b) Bücher, c) kostenlose Wochenblätter, d) Fachzeitschriften
- 19 Ich bin schlagfertig.
- 20 Ich würde meinem Kind bei schlechten Noten das Taschengeld kürzen.
- 21 Wer studiert, hat deutlich bessere Berufsaussichten.
- 22 Ich bin phantasievoll.
- 23 Ich schaue Nachrichtensendungen:
 - a) täglich, b) regelmäßig, c) ab und zu, d) nie
- 24 Vor einem Auslandsaufenthalt frische ich ein wenig meine Kenntnisse der Landessprache auf.
- 25 Ich fände es toll, keine Fehler mehr zu machen.

Ingenieurbüro für Bauwesen Dipl. Ing. Walter Hunn

Das Leistungsspektrum des Ingenieurbüros ist umfassend. So erhält der Bauherr rund ums Bauen Dienstleistungen zur Baustatik, Bauplanung und Bauleitung. Dabei handelt es sich sowohl um Projekte des Wohnungsbaus, Gewerbebaus, Ingenieurbaus als auch um An- oder Umbauten für Gebäude im Bestand. Außerdem erstellt das Büro auch die gesetzlich vorgeschriebenen Energie- und Wärmebedarfsausweise für Neu- und Altbauten.

Ingenieurbüro für Bauwesen Hunn
Inhaber: Dipl. Ing. Walter Hunn
Im Erlenhain 22, 79288 Gottenheim
Tel. (07665) 77 16
E-Mail: w.hunn@walter-hunn.de

Danzeisen Elektro



„Bei Elektrokummer – diese Nummer!!!“ lautet das Motto des Gottenheimer Meisterbetriebs Danzeisen Elektro. Seit 1997 betreuen Inhaber Stephan Danzeisen und seine Frau Angelika, die selbst ausgebildete Elektronikerin ist, ihre Kunden in Gottenheim und der Region. Das Aufgabengebiet umfasst in erster Linie Elektroinstallationen aller Art in Neu- und Umbauten. Der Einbau und die Betreuung von elektrischen Torantrieben, die Installation von Rauchwarnmeldern, Innen- und Außenbeleuchtungen oder Zentralstaubsaugeranlagen gehören auch zum Leistungsspektrum. Die Überprüfung und Installation eines vorschriftsmäßigen und sicheren Überspannungsschutzes, gerade bei älteren Gebäuden, werden ebenfalls durchgeführt. Zu allen Leistungen wird ein umfangreicher Kundendienstservice angeboten. Bei Fragen und Wünschen steht Ihnen das ElektroDanzeisen-Team gerne zur Verfügung.

Danzeisen Elektro
Inhaber: Stephan Danzeisen
Thielstraße 23, 79288 Gottenheim
Tel. (07665) 5 19 19, Fax (07665) 94 27 94
Notruf in dringenden Fällen: 0170-4 71 01 00
E-Mail: danzeisen.elektro@t-online.de
Internet: www.danzeisen-elektro.de



Hagios Elektro GbR



Elektro Hagios ist eine Institution in Gottenheim. 2017 feiert der Meisterbetrieb um Inhaber Bernhard Hagios und seinen Sohn Daniel bereits das 100-jährige Firmenjubiläum. Kompetent und zuverlässig werden alle Elektroinstallationsarbeiten ausgeführt, das Aufgabengebiet ist umfangreich: Elektroinstallationen aller Art, SAT-Antennenanlagen, Gebäude-, Netzwerk- und Haugerätetechnik, Photovoltaikanlagen uvm. In der eigenen Meisterwerkstatt werden Reparaturen an sämtlichen Marken durchgeführt. Ob Neu- oder Umbau, Erweiterung oder Sanierung, eine sinnvolle Elektroinstallation setzt gute Planung und Umsetzung voraus. Bei Elektro Hagios erhält man alles aus einer Hand. Auch beim Gerätekauf ist man gut aufgehoben. Ob Waschmaschine, Herd, Kühlschrank oder Fernseher, es gibt fast kein Gerät, das Elektro Hagios nicht besorgen könnte. Aufbau-, Installationservice und die Entsorgung der Altgeräte gehören natürlich genauso zum Service wie ein schneller Kundendienst bei Störungen.

Hagios Elektro GbR
Inhaber: Bernhard und Daniel Hagios
Hauptstraße 16a
79288 Gottenheim
Tel. (07665) 86 62
Fax (07665) 93 87 29
E-Mail: info@hagios-elektro.de
Internet: www.hagios-elektro.de



BIO-Wäscheservice

Wir schenken Ihnen Zeit!

Zeit für das Wesentliche und das ist, was immer Ihnen Freude bereitet. Und im Regelfall fällt Wäschepflege und Bearbeitung nicht darunter. Außer bei uns, denn Wäsche ist unsere Leidenschaft.

Wir können alles waschen, was waschbar ist. Textilien für die Reinigung geben wir gerne an unseren kompetenten Partner weiter. Und da wir ein junges Familienunternehmen sind, gehen wir sehr gerne flexibel auf Ihre Wünsche ein. Apropos flexibel: Bei Engpässen sind wir auch zu ungewöhnlichen Zeiten für Sie mobil erreichbar und unterstützen Sie tatkräftig bei der Problemlösung.

Unsere Serviceleistung richtet sich an: Hotellerie und Gastronomie – Wäsche mit Wohlfühlfaktor

Wir bearbeiten sowohl Ihre eigene Tisch- und Bettwäsche, stellen Ihnen aber auch auf Wunsch unser Leihwäschesprogramm vor.

Unternehmen, Apotheken und Praxen – so vielfältig wie Ihre Wäsche
Berufs- und Arbeitskleidung sowie Hemden und Blusen waschen wir schnell und zuverlässig. Informieren Sie sich über unseren Hol- und Bringservice.

Privatpersonen und Sportvereine – Wäsche ist Vertrauenssache

Wir waschen, mangeln oder bügeln alles, was Ihnen am Herzen liegt. Von den Klassikern wie Hemden und Blusen über Bettwäsche bis hin zu Vorhängen und Mannschaftstrikots. Gerne leihen wir Ihnen für Ihr nächstes Familien- oder Sportfest Tischdecken und Mundservietten. Ausführlichere und weitere Informationen finden Sie auf unserer Internetseite www.bio-ws.de
Es grüßt Sie herzlich,
Ihr Team vom BIO-Wäscheservice

BIO-Wäscheservice
Alexander Winter
Nägelseestraße 21, 79288 Gottenheim
Tel. (07665) 9 42 96 09
E-Mail: info@bio-ws.de
Internet: www.bio-ws.de



A+K Verlag

Ihr Ansprechpartner für Bürgerbroschüren, Auftragsbroschüren und Internetdienstleistungen

Der A+K Verlag ist Ihr kompetenter Partner für die Erstellung von werbefinanzierten individuellen Bürger- und Auftragsbroschüren sowie Stadtplänen. Anlässe für eine repräsentative Broschüre gibt es genügend: Jubiläum, Einweihung, Markteinführung, Unternehmenspräsentation, Kundenmagazin, Vereins- oder Verbandsbroschüre, Jahresheft, Bürgerinformation, Wir-und-unsere-Partner-Broschüre, Branchenführer, Produktkatalog uvm.

„Mehr als 5.000 Unternehmen und Institutionen gehören zu unseren Kunden“, erklärt Jörg Armbruster, Inhaber und Geschäftsführer des Verlags, nicht ohne Stolz. „Wir versuchen, für unsere Auftraggeber und Kunden das Beste aus den Medienprodukten herauszuholen. Dass das immer wieder gelingt, zeigen die vielen positiven Reaktionen, die wir erhalten.“



A+K VERLAG

Broschüren | Stadtpläne | Internet

Selbstverständlich übernehmen wir auch Druckaufträge aller Art von der Geschäftsausstattung bis zur Buchproduktion. Mit innovativen Produkten wie beispielsweise dem Neubürger-Begrüßungspaket für Städte und Gemeinden lassen wir uns immer wieder was Neues einfallen. Und auch bei den so genannten Neuen Medien kennen wir uns bestens aus und bieten sämtliche Internet-Dienstleistungen an.

Bereits seit 1993 machen wir unsere Arbeit nun schon und haben in dieser Zeit u. a. mit mehr als 50 Städten und Gemeinden regelmäßig und erfolgreich zusammengearbeitet. Wenn auch Sie etwas zu drucken haben, kontaktieren Sie uns.

Diese Gottenheimer Bürgerbroschüre wurde ebenfalls vom A+K Verlag erstellt. Wir engagieren uns in Gottenheim: Jörg Armbruster ist im Vorstand des Gewerbevereins Gottenheim u. a. für das Marketing bei den Gewerbeschauen 2007, 2011 und 2017 zuständig. Außerdem organisiert er für den Gottenheimer und für weitere Gewerbevereine in der Region jährlich den interkommunalen Wirtschaftstreff.

A+K Verlag
Inhaber: Jörg Armbruster
Windausstraße 8, 79110 Freiburg
Tel. (0761) 21 75 66-0
Fax (0761) 21 75 66-19
E-Mail: mail@akverlag.de
Internet: www.akverlag.de

braun

IT SOLUTIONS

Braun IT Solutions

We take care of „IT“

Das dynamische IT-Unternehmen wurde 1998 von Sven Braun gegründet. Mit seinem hochqualifizierten Team betreut er Firmenkunden aus der Region und entwickelt IT-Konzepte, die auf deren Bedürfnisse zugeschnitten sind.

Die erfahrenen Systemadministratoren übernehmen die Planung, Pflege und Konfiguration der Netzwerke und Server. Virtualisierungslösungen erhöhen die Flexibilität und Zuverlässigkeit der Systeme und reduzieren gleichzeitig die Kosten. Um die Ausfallwahrscheinlichkeit auf ein Minimum zu reduzieren, werden die Server

proaktiv überwacht und durch professionelle Sicherheitslösungen geschützt. Virenschutz, UTM und ein gut durchdachtes Backup-Szenario sind feste Bestandteile.

Auch individuelle Softwarelösungen und Mobile Apps werden von Sven Braun und seinem Team im Auftrag der Kunden entwickelt. Diese Spezial-Software wird selbstverständlich individuell auf die Bedürfnisse zugeschnitten und unterstützt die Geschäftsprozesse somit optimal.

„We take care of IT“ ist nicht bloß ein Slogan, sondern ein Versprechen. Vertrauen Sie auf die professionellen Dienstleistungen von Braun IT Solutions.

Braun IT Solutions

Inhaber: Dipl. Inf. Sven Braun
Hintergasse 13, 79288 Gottenheim

Tel. (07665) 8 08 88 30

E-Mail: info@braun-its.de
Internet: www.braun-its.de



GLAWA Glas- und Gebäudereinigung

Frank Wagner, der Inhaber der Firma GLAWA Glas- und Gebäudereinigung, bietet sämtliche Reinigungsdienstleistungen wie Glas- und Gebäudereinigung, Hochdruck- und Fassadenreinigungen, Solar- und Photovoltaikanlagenreinigung sowie Werbeflächenreinigung an. Die Reinigung von Böden, Teppichen und Polstermöbeln ist ebenfalls im Angebot. Der gebürtige Kölner und Fachwirt für Reinigungs- und Hygienetechnik, Frank Wagner, arbeitet seit über 20 Jahren in der Reinigungsbranche. Die letzten Jahre war seine Firma in der Nachbargemeinde March beheimatet und nun zieht es ihn und seinen Betrieb nach Gottenheim. Dort entsteht 2017 ein neues Gebäude, in dem er mit seiner Familie wohnt und in dem auch die Firma untergebracht ist.

„Die Reinigung von Fenstern und Wintergärten ist unser tägliches Brot und auch die Bau-Endreinigung im privaten wie gewerblichen Bereich gehören zu unseren speziellen Fertigkeiten“, erklärt Frank Wagner und ergänzt: „Ein gutes Preis-Leistungsverhältnis bei höchster Qualität ist unser Anspruch.“

Die Reinigung von glatten Flächen wie Glas, Photovoltaikanlagen oder Werbeflächen erfordern besondere Sorgfalt und Fachwissen. Das fachlich ausgebildete und freundliche Team hat sich genau auf diese Art von Reinigung spezialisiert. So schonend und sauber wie nur möglich werden Fenster- und Glasflächen, aber auch Dächer und Fassaden gereinigt. Wagner weiß: „Die regelmäßige Reinigung der Flächen und

Anlagen erhöht auch die langfristige Funktionsfähigkeit und höhere Haltbarkeit von Fassaden, Dächern oder Photovoltaikanlagen.“

Gerade im privaten Bereich nehmen immer mehr Kunden GLAWA-Reinigungsdienste in Anspruch. Vielen Leuten fehlt einfach die Zeit, es selbst zu machen. Auch scheitert mancher an der Qualität einer schlierenfreien Fenstereinigung. Gerade für ältere Menschen, die aus gesundheitlichen Gründen nicht mehr selbst reinigen können, ist Frank Wagners Glas- und Gebäudereinigung ein Segen. „Viele unserer Kunden legen neben der Qualität und der Zuverlässigkeit auch großen Wert auf Diskretion“, betont Frank Wagner, „da wir in allen Räumen arbeiten, ist ein gutes Vertrauensverhältnis zwischen Kunde und Reinigungsdienst sehr wichtig. Wir streben immer eine langfristige Zusammenarbeit an und freuen uns über jede Weiterempfehlung.“

Vereinbaren Sie einfach einen Besichtigungstermin vor Ort. Wir erstellen Ihnen ein unverbindliches Angebot für die Reinigung Ihrer Fenster, Wintergärten, Solar-/Photovoltaikanlagen, Dächer, Dachrinnen, Jalousien, Fassaden, Werbeflächen, Leuchtreklameschilder, Böden, Teppiche, Polstermöbel uvm.

GLAWA Glas- und Gebäudereinigung

Inhaber: Frank Wagner

Rainstraße 8, 79288 Gottenheim

Tel. (07665) 9 38 67 95, Mobil 0171-7 17 42 92

E-Mail: info@gla-wa.de

Internet: www.gla-wa.de



Wimpern
Kosmetik
Visagistik
Photo

Beauty Diner



www.beauty-diner.com

Die Begeisterung und Freude für meinen Beruf liegt im Umgang mit Menschen, die sich vertrauensvoll in meine Hände begeben. Mein Augenmerk liegt ebenso auf einer niveaувollen kosmetischen Behandlung wie auf der Schaffung einer Atmosphäre, in der Sie sich entspannen und wohlfühlen können.

Bei mir können Sie ihre Schönheit und ihr Wohlbefinden in professionell ausgebildete Hände legen.

Ich freue mich auf Ihren Besuch in meinem Beauty Diner :-)

Ihre *Susanne Pfundstein*



A smile is the best makeup any girl can wear.

Beauty Diner
Naegelseestreet 15

D-79288 Gottenheim
Fernsprecher 07665.98809

info@beauty-diner.com
www.beauty-diner.com



Don't mess with Signmakers!



Wenn Sie westlich von Freiburg plötzlich das Gefühl haben, auf der Route 66 unterwegs zu sein, sind Sie richtig. Bei Pfundstein erinnert einiges an das Land der unbegrenzten Möglichkeiten. Eine gute Atmosphäre für kreative Gedanken und neue Lösungen.

Das sollten Sie sich einmal ansehen. Mit Pfundstein sprechen, neue Ideen mitnehmen. Und eine große Tüte Popcorn.

Das macht Pfundstein nämlich auch. Aber nur nebenbei - **JUST FOR FUN**. Denn Popcorn ist wie Dynamit - und genauso explosiv sollte Ihre Werbung sein.

Von der Beratung über das Design bis hin zur kompletten Produktion - hier werden alle Register modernster Werbetechnik gezogen.

Für Ihre Firma. Für Ihren Erfolg.



WERBETECHNIK DIGITALDRUCK WEB GRAFIK TEXTILDRUCK DRUCKSACHEN

Pfundstein Werbung
Naegelseestreet 15

D-79288 Gottenheim
Telefon 07665.98800

info@pfundstein.com
www.pfundstein.com

Ingenieurbüro Manzke + Müller



Eckard Manzke (2. v. r.) bei der Bachbrückeneinweihung 2015

Im Jahre 1972 wurde das Ingenieurbüro als Ingenieurbüro Bausenhart, Manzke + Partner von Günter Bausenhart und Eckard Manzke gegründet. Seit 2014 firmiert das Unternehmen unter Manzke + Müller Ingenieure – Ingenieurbüro GbR.

Das Team um die heutigen Inhaber Eckard Manzke und Lothar Müller, der seit 1985 im Unternehmen tätig ist, übernimmt seit 1972 die kommunale Fürsorge im Bereich Wasserwirtschaft bzw. Wasserversorgung. So zählen hauptsächlich Städte und Gemeinden zu den Kunden, die langfristig bei den Projekten begleitet werden. In Gottenheim wurden in den vergangenen Jahren mehrere Projekte erfolgreich umgesetzt.

Das Portfolio umfasst die komplette Planung, alle Anlagen und Prozesse für die Entwässerung, Trinkwasserversorgung mit Aufbereitung in einer Kommune, sämtliche Fragen zu Erschließungsmaßnahmen einschließlich Vermessungsarbeiten sowie die Ausschreibung und Baubegleitung. Diese Maßnahmen bis hin zu Abrechnung gehören ebenfalls zum Aufgabenbereich. Die Planung

und Koordination bestehender und neuer Anlagen sowie die laufende Verbesserung und die Anpassung der Prozesse bei Veränderungen durch Natur und Umwelt sind spannende Herausforderungen. Mit der langjährigen Erfahrung und der Betreuung selbst hochkomplexer Projekte konnten zahlreiche Kommunen als langjährige Kunden gewonnen und viele individuelle Lösungen umgesetzt werden. Als wichtiger Partner bei Projekten in der Wasserwirtschaft werden die Verantwortlichen in den Kommunen deutlich entlastet und erhalten die notwendige planerische und baurechtliche Sicherheit.



MANZKE + MÜLLER INGENIEURE

Manzke + Müller Ingenieure – Ingenieurbüro GbR
 Inhaber: Eckard Manzke, Lothar Müller
 Schwarzwaldstraße 151, 79102 Freiburg
 Tel. (0761) 6 11 35-0
 Fax (0761) 6 11 35-25
 E-Mail: info@ing-bmp.de
 Internet: www.ing-bmp.de,
www.manzke-mueller-ingenieure.de

OptiGlas Vögele

Firma OptiGlas Marion und Thoman Vögele, Brillenglasgroßhandel für Markenbrillengläser

Die Firma OptiGlas bietet dem Augenoptikfachgeschäft von Brillenglasverkauf, Glasdickenberechnung über Glasberatung ein Produktportfolio europäischer Markenbrillengläser.

In unseren Räumlichkeiten in der Nägelseestraße 33 haben wir die Möglichkeit, für private Kunden im Direktverkauf nach telefonischer Terminvereinbarung die Sehstärke nachzumessen und zu aktualisieren. Außerdem verfügen wir über eine kleine Brillenkollektion, die es ermöglicht, eine Brille zum attraktiven Preis zu erwerben.



Um dies in unserem Großhandelsgeschäft für Sie zu realisieren, ist dies nur nach telefonischer Terminvereinbarung möglich!

Geschäftszeiten:

Montag bis Freitag von 9 bis 18 Uhr

So finden Sie uns:

Vom Bahnhof 5 Minuten über den Feldweg Richtung Industriegebiet. 1. Haus rechts nach der Brücke.

OptiGlas Vögele

Nägelseestraße 33

79288 Gottenheim

Tel. (07665) 9 32 32 30

Fax (07665) 9 32 32 33

E-Mail: info@optiglas.de

Internet: www.optiglas.de



Großhandel für Markenbrillengläser





Verstehen
ist einfach.



sparkasse-staufen-breisach.de

Wenn man einen Finanzpartner hat, der die Region und ihre Menschen kennt. Sprechen Sie mit uns.

Wenn's um Geld geht
 Sparkasse
Staufen-Breisach

Volksbank Breisgau Süd



Die Volksbank Breisgau-Süd eG ist da, um Ihnen und allen Kunden durch umfassende und individuelle Betreuung sowie bedarfsgerechte Beratung jederzeit ein guter Partner zu sein. Unsere ganze Leistungsfähigkeit und unser breites Angebotsspektrum in allen Bereichen des Finanzwesens bieten wir Ihnen in unseren Filialen und in unserem ServiceCenter durch Ihren persönlichen Berater sowie digital auf unserer Homepage.

Daneben ist für uns Online-Banking genauso selbstverständlich wie unser 24-Stunden-Service mit Geldautomat und Kontoauszugsdrucker. Unsere serviceorientierten Beratungszeiten ermöglichen Ihnen den direkten Kontakt zu unserem ServiceCenter und zu Ihrem Berater.

Das Team der Filiale Gottenheim freut sich auf Sie!



Volksbank Breisgau-Süd eG
Filiale Gottenheim
Hauptstraße 23, 79288 Gottenheim
Tel. (07634) 4 01-0
Internet: www.vb-breisgau-sued.de

IMMOTHOMS

Oliver Thoms Immobilien Consulting

Herzlich willkommen bei IMMOTHOMS, Ihrer ersten Wahl für Immobilienvermittlung und Bewertung in Gottenheim und in der Freiburger Region. Der Erfolg eines Unternehmens ist auch immer der Erfolg des Kunden. Umfangreiches und geprüftes Fachwissen, über 15 Jahre Erfahrung und beste Orts- und Marktkenntnisse sind meine Garantien für Ihren Erfolg. Mit hohem Engagement und persönlichem Stil, der Ihre Wünsche und Vorstellungen in den Vordergrund rückt, verwirkliche ich zügig Ihr Vorhaben. Auf eine vertrauensvolle und erfolgreiche Zusammenarbeit freut sich Ihr Oliver Thoms.



Diplom-Sachverständiger (DIA) für die Bewertung von bebauten und unbebauten Grundstücken, Mieten und Pachten



Juristischer Hochschulabschluss (Ref. jur.) an der Universität Freiburg



Zertifizierter Immobilienmakler (DIA) nach DIN EN 15733

IMMOTHOMS -
Oliver Thoms Immobilien Consulting
Alemannenweg 5a, 79288 Gottenheim
Tel. (07665) 93 21 67-3
Fax (07665) 93 21 67-4
E-Mail: info@immothoms.de
Internet: www.immothoms.de

Mutschler Reifen & KFZ

Ralf Burghardt & Marc Schambeck GbR



Mutschler Reifen & Kfz

Gleich hinter dem Gottenheimer Bahnhof befindet sich seit 1992 die Kfz-Werkstatt Mutschler Reifen & KFZ. Als Spezialist für Reifen konnte er in den vergangenen Jahren nicht nur viele Gottenheimer, sondern auch PKW-Besitzer aus den umliegenden Gemeinden als Stammkunden gewinnen.

Zuverlässige und solide Arbeitsleistung, Termintreue und Kfz-Reparaturen zu Festpreisen wissen die Kunden zu schätzen. Neben dem Reifenservice gehören auch Arbeiten an Bremsen und Stoßdämpfern, die komplette Unfallabwicklung, der Autoglas- sowie der Ölwechsel-Sofortservice zum Leistungsspektrum. Die TÜV-Abnahme findet ebenfalls im eigenen Haus statt.

Die Werkstatt ist über eine kleine Straße, die vor dem Gottenheimer Bahnhof rechts abgeht und über die Bahnschranke links weiter nach ca. 100 Metern leicht zu erreichen. Die direkte Anbindung an die Breisgau-S-Bahn nutzen viele Kunden für die Weiterfahrt nach Freiburg oder zurück nach Hause.

Mutschler Reifen & KFZ
Ralf Burghardt & Marc Schambeck GbR
Hinterfalterweg 1, 79288 Gottenheim
Tel. (07665) 5 17 15
Fax (07665) 9 99 55
E-Mail: info@mutschler-reifen-kfz.de
Internet: www.mutschler-reifen-kfz.de

Franco Noiosi Fahrzeuglackiererei GmbH



Franco Noiosi und sein Team sind Experten in Sachen Lackier- und Veredelungstechnik bei Kraftfahrzeugen aller Art. 1996 gegründet, ist der Meisterfachbetrieb aufgrund seiner Qualifikation in den Verbund „Sicherheit durch Facharbeit“ aufgenommen. Es wird ausschließlich mit Qualitätsprodukten gearbeitet und so ist man Partnerbetrieb des Lackherstellers und Marktführers Standox.

Unfallservice und Fahrzeuginstandsetzung:

Sämtliche Lackierarbeiten, von der Reparaturlackierung, der Effektlackierung bis zur Ganzlackierung, werden durchgeführt. Mit Standoblue, der neuen Technologie von Standox, ist das Team um Inhaber Franco Noiosi auf dem neuesten Stand der Lackiertechnik. Zur Unfallreparatur gehört das Instandsetzen von beschädigten Karosserieteilen, aber auch das Wechseln einzelner Bauteile. Glasschäden werden ebenfalls behoben, auch der Austausch von Windschutz- und anderen Scheiben.

Auch die Montage von Tuning- und anderen Anbauteilen wird kompetent durchgeführt.

Dellendoktor und Smart-Repair:

Bei kleineren Dellen, bei welchen der Lack nicht beschädigt wurde, ist oft eine sanfte Reparatur der Schadstelle im so genannten Smart-Repair-Verfahren möglich. Durch gekanntes Massieren der Delle wird das Blech rückverformt. Im

Normalfall ist dann von der ärgerlichen Delle nichts mehr zu sehen. So entfällt auch das kostenintensivere Lackieren oder das Spachteln der Schadstelle und meist entfallen auch zeitintensive Demontage- und Montagearbeiten.

Fahrzeugreinigung und Service:

Wer sein Fahrzeug durch eine Wagenpflege aufwerten möchte, erhält einen umfassenden Pflegeservice. Die Leistungen reichen von der Standard-Handwäsche mit spezieller Felgenwäsche und Reifenfinish bis hin zur Intensivaufbereitung mit Lackreinigung, Politur und Wachsversiegelung. Zum Service gehören u. a. auch bei Schadensfällen die Abwicklung mit der Versicherung sowie ein eigener Fahrzeug-Bring- und Holservice. Bei Bedarf erhält der Kunde ein Ersatzfahrzeug zur Verfügung gestellt.

Fazit: Bei Franco Noiosi und seinem Team ist man bestens aufgehoben. Einfach Termin vereinbaren.

Fahrzeuglackiererei GmbH

Inhaber: Franco Noiosi
Nägelseestraße 6, 79288 Gottenheim
Tel. (07665) 58 94
Fax (07665) 93 48 32
E-Mail: franco.noiosi@t-online.de
Internet: www.lackiererei-noiosi.de

Noiosi Bosch Car Service

Familienunternehmen Noiosi im Gewerbegebiet Gottenheim



Der Meisterbetrieb, der 2015 bereits sein 20-jähriges Jubiläum feiern konnte, ist Spezialist für KFZ-Reparaturen aller Art und aller Fahrzeugmarken.

Zur Philosophie des Betriebes gehört es, den für den Kunden besten Reparaturweg herauszufinden. Hier kommen dem kompetenten Team die langjährige Erfahrung, die permanenten Fort- und Weiterbildungen und das umfangreiche technische Equipment zur Fahrzeugdiagnose zu Gute.

Mit Jan Noiosi (KFZ-Mechatroniker-Meister) ist auch die qualitative Fortführung dieser Entwicklung sichergestellt.

Leistungsspektrum:

Reparatur aller Fabrikate, Inspektionen nach Herstellervorgaben, Automatikgetriebespülung, **Unfallservice/Karosserie**, Lackarbeiten, HU & AU, Ersatzfahrzeug, Klimageservice, Diagnose/Fehlersuchen, Achsvermessung, Reifenservice, Scheibenreparatur, Mechanik/Elektronik.

KFZ Noiosi GmbH

Inhaber: Sebastiano Noiosi
Nägelseestraße 4, 79288 Gottenheim
Tel (07665) 9 98 85, Fax (07665) 9 98 86
E-Mail: info@noiosi.de
Internet: www.noiosi.de

Autohaus Löffel GmbH

Ihr Ford-Autohaus in Gottenheim

Das Autohaus Löffel ist Ihr Partner für neue und gebrauchte Modelle der Marke Ford und Kfz-Meisterbetrieb. Der Betrieb ist seit 2010 im Gewerbegebiet Nägelsee in Gottenheim ansässig.



AUTOHAUS LÖFFEL



Als offene Werkstatt werden Fahrzeuge aller Automarken repariert; TÜV/AU, Fahrzeuginspektionen und Reifenservice gehören ebenfalls zum Leistungsspektrum. Das Autohaus Löffel ist auch spezialisierter Fachbetrieb für die Installation und Reparatur von Standheizungen bei PKW's, LKW's und Camping-Mobilen. Die Öffnungszeiten sind Montag bis Freitag von 8 bis 18 Uhr und am Samstag von 10 bis 12 Uhr.

Autohaus Löffel GmbH

Nägelseestraße 23
79288 Gottenheim
Tel. (07665) 9 38 30 70
Fax (07665) 9 38 30 76
E-Mail: autohausloeffel@t-online.de
Internet: www.ford-loeffel-gottenheim.de



Warum Sie sich für Auto Tibi entscheiden sollten ?

- Wegen der außergewöhnlichen Zuverlässigkeit?
- Wegen der kundenfreundlichen & zuvorkommenden Betreuung?
- Wegen der umfassenden Beratung ?
- Wegen dem tollen Rundum-Service?



Ganz egal aus welchem Grund ...

- ... wir sind ein stetig wachsendes Familienunternehmen seit über 30 Jahren mit einem jungen, motivierten und engagierten Team
- ... wir leben ein positives Miteinander und lieben Kollegialität und Teamgeist
- ... wir investieren laufend in die Aus- & Weiterbildung junger Menschen
- ... wir stehen zugleich für Innovation & Freude am Produkt
- ... wir haben die modernsten Werkzeuge & Werkstatt-Ausstattung für die neusten Fahrzeug-Technologien
- ... wir sind flexibel, schnell & lösungsorientiert
- ... guter Service muss nicht teuer sein – da lohnt sich jeder Weg
- ... Testen Sie uns – wir sind jede Sünde wert ; -)

Sind wir nicht alle ein bisschen TIBI...

www.autotibi.de | info@autotibi.de

Auto Tibi GmbH | Wiedengrün 1 | 79206 Breisach | Telefon: 07667-948880

! Spielanleitung siehe Seite 36

E+H Einkaufen + Handeln

- 1 In Gottenheim gibt es gute Einkaufsmöglichkeiten.
- 2 Ich bin spendabel.
- 3 Ich kaufe am liebsten meine Lebensmittel
 - a) im Supermarkt, b) im Tante-Emma-Laden
 - c) im Discounter, d) im Bio-/Naturkostmarkt
- 4 Ich würde für Unterwäsche modeln.
- 5 Ich kaufe niemals etwas am Telefon.
- 6 Ich gehe gerne auf Flohmärkte in der näheren Umgebung.
- 7 Ich halte mich für geschäftstüchtig.
- 8 Lotto spiele ich:
 - a) nie, b) selten, c) oft, d) jede Woche
- 9 Wenn ich etwas unbedingt haben will, nehme ich dafür auch einen Kredit auf.
- 10 Ich kaufe am liebsten in Fachgeschäften ein.
- 11 Ich suche mir möglichst die besten Fachgeschäfte aus.
- 12 Ich mache an der Haustür grundsätzlich keine Geschäfte.
- 13 Ich kaufe meinen Tagesbedarf meistens ein:
 - a) früh morgens, b) tagsüber
 - c) am Abend, d) am Wochenende
- 14 Ich bin sparsam.
- 15 Ich abonniere Zeitschriften.
- 16 Ich liebe es, shoppen zu gehen.
- 17 Geld für Urlaubsmitbringsel/Souvenirs muss einfach drin sein.
- 18 Ich kaufe am häufigsten ein:
 - a) im Ort
 - b) in der Region
 - c) in ganz Deutschland
 - d) über die Grenze hinaus

AMZ – Auto Motor Zweirad



Walter Geißlers „Auto Motor Zweirad“ deckt sämtliche Reparaturen an Autos und Motorrädern ab. Der Gottenheimer Kfz-Meisterbetrieb ist auch Spezialist für Motoreninstandsetzungen. Zu den weiteren Dienstleistungen zählen TÜV/AU und Reifenservice.

Öffnungszeiten: Mo-Fr 8–12.30, 13.30–17 Uhr

AMZ Walter Geißler
 Umkircher Straße 7, 79288 Gottenheim
 Tel. (07665) 5 02 02 61
 Fax (07665) 5 02 02 63
 E-Mail: automotorzweirad@t-online.de

- 20 Meine Spülmaschine gebe ich nie wieder her.
- 21 Die kleinen, aber feinen Fachgeschäfte sind die Besten.
- 22 Bei Kleidung gilt für mich: nur Markenware.
- 23 Stoßzeiten in Geschäften:
 - a) machen mir nichts aus
 - b) versuche ich zu vermeiden
 - c) nur im Notfall
 - d) auf gar keinen Fall
- 24 Bei Nahrungsmitteln schaue ich nicht auf den Preis.
- 25 Ich liebe den Duft in Bäckereien.

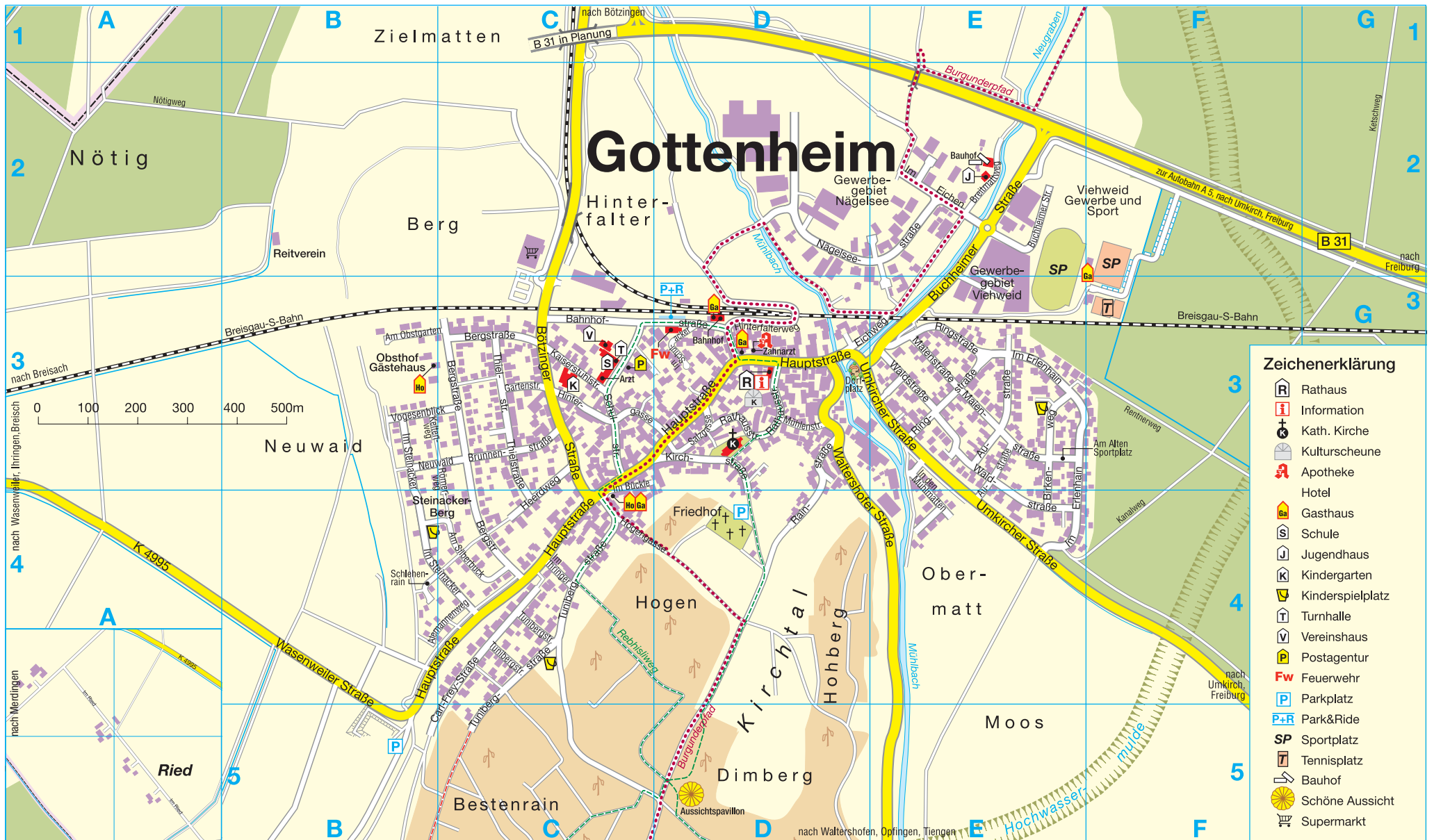

Straßenverzeichnis

Alemannenweg	BC 4
Am Alten Sportplatz	E 3
Am Obstgarten	BC 3
Am Silberbuck	C 4
Austraße	E 4-3
Bahnhofstraße	CD 3
Bergstraße	C 3-4
Birkenweg	E 4-3
Bötzinger Straße	C 2-4
Brunnenstraße	C 3
Buchheimer Straße	E 3-E 2
Carl-Frey-Straße	BC 5-4
Eichweg	DE 3
Gartenstraße	C 3
Hauptstraße	B 5-D 3
Heerdweg	C 4-3
Hinterfalterweg	D 3
Hintergasse	CD 3
Hogengasse	C 4
Im Bückle	C 4-3
Im Eichen	E 2
Im Erlenhain	E 3-4
Im Ihringer	C 4
Im Ried	A 4-5
Im Schulacker	D 3
Im Steinacker	B 3-C 4
In den Mühlmatten	E 3-4
Kaiserstuhlstraße	C 3
Keltenweg	BC 3
Kirchstraße	D 3
Maienstraße	E 3
Mühlenstraße	D 3
Nägelseestraße	DE 2
Neuwaid	BC 3
Rainstraße	D 4-3
Rathausstraße	D 3
Ringstraße	E 3
Römerweg	C 3-4
Salzgasse	D 3
Schlehenrain	B 4
Schulstraße	C 3
Thielstraße	C 3-4
Tunibergstraße	C 5-4
Umkircher Straße	D 3-G 5
Vogesenblick	BC 3
Waldstraße	E 3-4
Waltershofer Straße	D 3-E 5
Wasenweiler Straße	B 4-5

Empfohlene Internetlinks

www.ahp.de	Hydraulikzylinder	50	www.kirchberg-weine.de	Winzergenossenschaft	22
www.akverlag.de	Verlag, Internetdienstleistungen	63	www.krone-gottenheim.de	Landhotel, Restaurant	27
www.apotheke-gottenheim.de	Apotheke	43	www.maucher-gottenheim.de	Baggerbetrieb, Landschaftspflege	59
www.autotibi.de	Autohaus, KFZ-Fachbetrieb	69	www.meier-bestattungen.de	Schreinerei und Bestattungen	60
www.baeckerei-heizmann.de	Bäckerei, Konditorei	73	www.mutschler-reifen-kfz.de	KFZ-Fachbetrieb	67
www.beauty-diner.com	Kosmetikstudio	65	www.mvgottenheim.com	Metallverwertung	52
www.bio-ws.de	Wäscherei	63	www.lackiererei-noiosi.de	KFZ-Fachbetrieb, Lackiererei	68
www.boesch-gmbh.de	Medizin- und Sauerstofftechnik	56	www.obsthof-gottenheim.de	Gästehaus	27
www.braun-its.de	IT- und Netzwerktechnik	64	www.optiglas.de	Optiker	66
www.danzeisen-elektro.de	Elektrotechnik	62	www.pfundstein.info	Werbetechnik	65
www.federzug.com	Federzüge	58	www.physio-gottenheim.de	Physiotherapie	41
www.fliesentechnik-schneider.de	Fliesentechnik	61	www.raumausstattung-hess.de	Raumausstattung	57
www.ford-loeffel-gottenheim.de	Autohaus, KFZ-Fachbetrieb	68	www.rmm-reisacher.de	Maschinenbau, Metalltechnik	25
www.freeyourbody.de	Yoga, Pilates, Körpertherapie	42	www.sensopart.de	Sensortechnik	48
www.gaertnerei-gaeng.de	Gärtnerei	57	www.sozialstation-boetzingen.de	Sozialstation, Pflegedienst	13
www.geromes.de	Restaurant, Lounge	27	www.sparkasse-staufen-breisach.de	Bank	67
www.gla-wa.de	Glas- und Gebäudereinigung	64	www.sportgaststaette-gottenheim.de	Gaststätte	28
www.gottenheim.de	Gemeinde	6	www.tuniberg-wein.de	Weine	23
www.hagios-elektro.de	Elektrotechnik	62	www.umkirch.zeg.de	Fahrradgeschäft	28
www.hofmann-druck.de	Druckerei	71	www.vb-breisgau-sued.de	Bank	67
www.home.regioseiten.com/p-gutmann	Steinmetz	61	www.weingut-hess.com	Weingut, Straßenwirtschaft	24
www.hubert-maurer.de	Sanitär- und Heizungstechnik	59	www.weingut-hunn.de	Weingut, Straßenwirtschaft	24
www.immothoms.de	Immobilien	67	www.wm-gottenheim.de	Landmaschinen, Landtechnik	54
www.ing-bmp.de	Ingenieurbüro	66	www.zehngrad.com	Weinverkauf, Geschenkartikel	22

WIR SIND GLEICH UM DIE ECKE.

Wenn es um die Herstellung Ihrer Druckerzeugnisse geht sind wir auf jeden Fall der richtige Partner für Sie und leicht zu erreichen. Rufen Sie uns an oder kommen Sie doch gleich bei uns vorbei.

HOFMANN DRUCK
 Jürgen Hofmann
 Am Weierschloss 8
 79312 Emmendingen
 Telefon 07641 9222-0
 Fax 07641 9222-80
 hofmann-druck@t-online.de
 www.hofmann-druck.de

HOFMANN DRUCK

11 Rolscher Maschinenbau + Metalltechnik

12 Markus Semtch Sanitär - Heizung - Blecherei Hauptstr. 22, 79288 Gottenheim

13 Meier Besetzungen Schreinerei

14 SENSOPART

15 Staufen Breisach

16 Sportgasstätte Schwarz Weib

17 Storch Apotheke GOTTENHEIM

18 Gutmann Steinmetz

19 Umkircher Fahrrad-Ladetele GmbH

20 Volksbank Breisgau-Süd eG

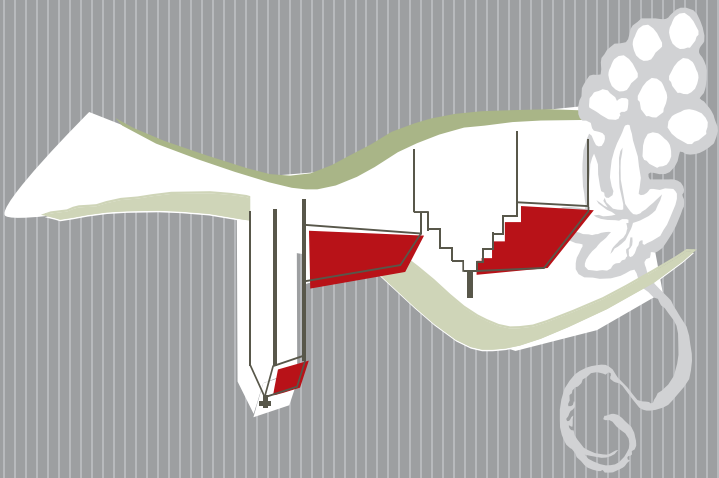
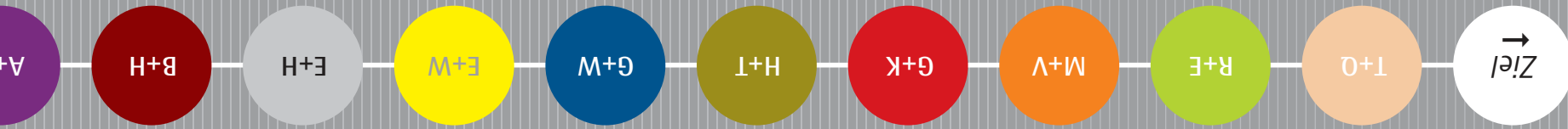

T + Q	Tradition + Qualität	S. 10
B + H	Beratend + Hilfsbereit	S. 15
G + K	Genuss + Kulinarisches	S. 26
R + E	Reisen + Erleben	S. 29
M + V	Mobilität + Verkehr	S. 33
G + W	Gesundheit + Wellness	S. 40
A + B	Außergewöhnliches + Besonderes	S. 45
H + T	Handwerk + Technik	S. 58
E + W	Experten + Wissen	S. 62
E + H	Einkaufen + Handeln	S. 69

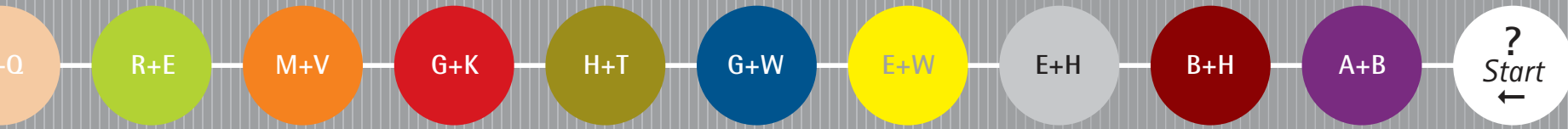

10 BÖSCH Medizintechnik Sauerstofftechnik Feinmechanik

9 BIO WÄSCHE SERVICE

8 Beauty Diner

7 MAUCHER Backgerätestudio + Landstraßenbäckerei LANDSTRASSENBACKEREI

6 Bäckerei Heitzmann

5 Ford AUTOHAUS LÖFFEL

4 AUTO TIBI BREISACH

3 AHD MERKLE BEWEGT

2 AKVERLAG Broschüren | Stadtpläne | Internet

1 ZEHNGRAD° WILDERREISENGEMEINSCHAFT GOTTENHEIM

21 WINESEIT HESS GOTTENHEIM LODEN

22 KILIAN HUNN www.waerungst-illum.de

23 WILDLIEDER TRAPPER GOTTENHEIM

24 ZEHNGRAD° WILDERREISENGEMEINSCHAFT GOTTENHEIM

25 ZEHNGRAD° WILDERREISENGEMEINSCHAFT GOTTENHEIM

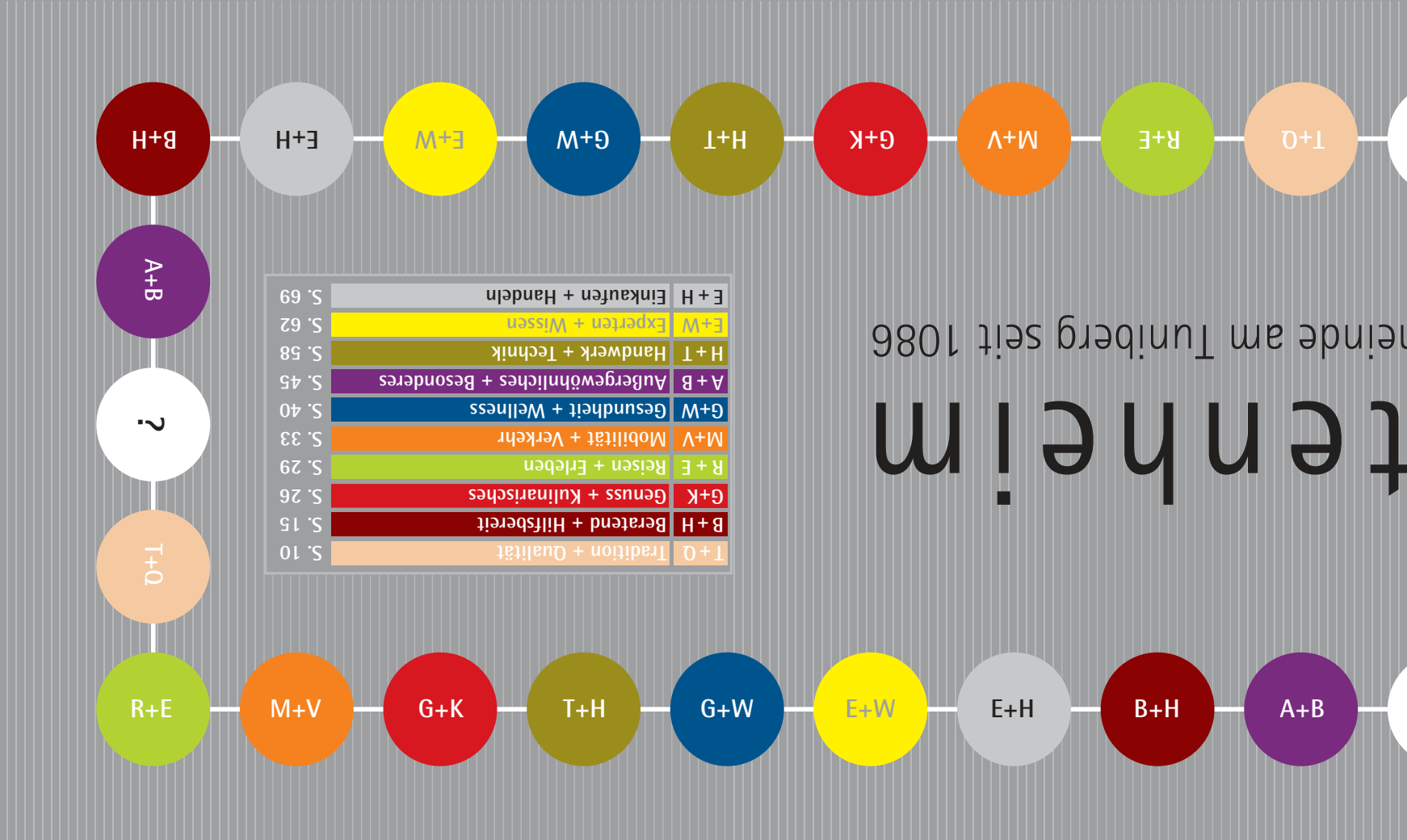
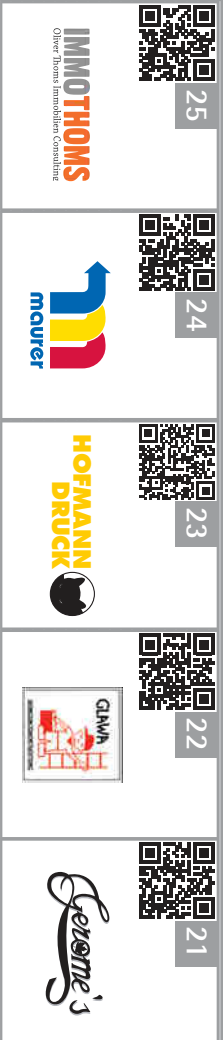

gottenheim
 einbaugemeinde am Tuniberg seit 1086

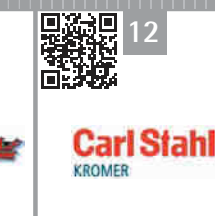
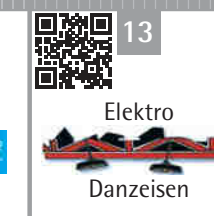



GOTTENHEIMER IMPRESSIONEN





GOTTENHEIMER IMPRESSIONEN



IMPRESSUM

Gottenheim 2017–2020

2. Ausgabe, September 2017

Herausgeber:

Gemeinde Gottenheim

V.i.S.d.P.

Bürgermeister Christian Riesterer

Produktion: A+K Verlag,

Windausstraße 8, 79110 Freiburg

Telefon (0761) 21 75 66-0

Telefax (0761) 21 75 66-19

E-Mail: mail@akverlag.de

Internet: www.akverlag.de

Redaktion: Marianne Ambs, Jörg Armbruster

Satz, Layout und Gestaltung:

Kristin Gerhard, Jörg Armbruster

Firmenpräsentationen/Anzeigen:

Jörg Armbruster

Anzeigensatz: Kristin Gerhard, Nina Staudinger,

Stella Sebastiano, Hans-Peter Häringer

Korrektorat: Angela Gerold

Fotos: Jörg Armbruster, Marco Mader,
Marianne Ambs, Gemeinde Gottenheim

Druck: Hofmann Druck, Emmendingen

Vertrieb: Verteilung an alle Haushalte

in Gottenheim, Rathaus Gottenheim,

öffentliche Auslagestellen und Anzeigenkunden

Hinweise: Daten, Texte, Links und QR-Codes wurden sorgfältig recherchiert, Stand August 2017.

Für Fehler wird keine Gewähr übernommen.

Besonderer Dank gilt all den Inserenten, die diese Broschüre erst ermöglicht haben. Wir bitten Sie, lieber Leser, die vorgestellten Firmen bei Ihren nächsten Einkäufen zu berücksichtigen.

Die vom Verlag gestalteten Anzeigen sind urheberrechtlich geschützt. Alle Rechte vorbehalten.

© Copyright 2017 by A+K Verlag

AKVERLAG

Stichwortverzeichnis

Abfallwirtschaft	19
Ärzte	38
Apotheken	38
Aussichtspavillon	2, 31
Banken	15
Bauhof	7
Behörden und Institutionen, überörtliche	18
Breisgau-S-Bahn	33
Bürgergruppen	18
Bürgermeister	1, 6, 8
Bürgerschaftliches Engagement	16
Bürgerscheune	18
Dorfbachplatz	31
Ferienprogramm	14
Feuerwehr	7
Gemeinderat	8
Gemeindeverwaltung	6
Geschichte und Tradition	10
Gesundheitswesen	38
Gottenheim-Spiel	36, Heftmitte
Grußwort	1
Hahlerai-Weinfest	16, 21, 26, 31
Heilpraktiker	39
Historische Tour Gottenheim	2, 11, 15
Impressionen, Gottenheimer	Heftmitte
Infrastruktur	32
Internetlinks, empfohlene	71
Jugendeinrichtungen	14
Kindereinrichtungen	7, 14
Kinderspielplätze	14, 31
Kirchen	15
Kliniken	39
Konus-Gästekarte	30
Krankengymnastik	38
Krankenhäuser	39
Kulinarisches	26
Kunst in Gottenheim	44
Medizinische Einrichtungen, weitere	39
Medizinische Heilberufe	38
Museen in der Umgebung	15
Naturgarten Kaiserstuhl	29
Notrufe und Notdienste	40
ÖPNV	4, 32
Ortsplan	70
Parteien	8
Post	15
Psychologen/ Psychotherapeuten	39
Radwege	14, 29
Rathaus	4, 6
Rebhisli-Tour	3, 30
Rundgang durch Gottenheim	2
Schulen	7, 14
Senioreneinrichtungen	12, 15
Soziale Einrichtungen	12
Spielplätze	14, 31
Spielthemen	10, 15, 26, 29, 33, 40, 45, 58, 62, 69
Sportplätze	14
Sport und Freizeit	29
Straßenverzeichnis	71
Tarife des ÖPNV	34
Umwelt	19
Veranstaltungen in Gottenheim	31
Vereine, Verbände	16, 46
Wählergruppen	8
Wanderwege	14, 29
Wasserskulptur	4, 44
Weinbau	20
Winzergenossenschaft	17, 20, 22
Wirtschaftsstandort	46
Wochenmarkt	2
Zahlen und Fakten	9

Branchenverzeichnis

Ärzte	43	Kosmetikstudio	65
Apotheke	43	Krankengymnastik	41, 42
Autohäuser	67, 68, 69	Kräuter	57
Bäckerei	73	Lackiererei	68
Bäder	59, 61	Landmaschinen	54, 59
Baggerbetrieb	59	Landschaftspflege	59
Banken	67	Landtechnik	54
Beschreibungen	65	Lichtschutz	57
Bestattungsinstitut	60	Maschinenbau	25
Bildhauer	61	Massage	41, 42
Biowäscheservice	63	Medizintechnik	56
Blechnereien	59, 61	Metalltechnik	25
Blumen	57	Metallverwertung	52
Bodenbeläge	57, 61	Netzwerktechnik	62, 64
Bodenbeschichtungen	61	Obst- und Gemüseverkauf	28
Dekorationen	57	Optiker	66
Druckerei	71	Pflegedienste	13
Elektrotechnik	62	Photovoltaikanlagen	62
Fahrradgeschäft	28	Physiotherapie	41, 42
Fahrzeugverleih	65	Pilates	42
Federzüge	58	Podologie	42
Feinmechanik	56	Polsterei	57
Ferienwohnungen	28	Raumausstattung	57
Fitnessstudio	41	Recycling	52
Flaschengasvertrieb	25	Reifenservice	67, 68, 69
Fliesentechnik	61	Restaurants	27, 28
Floristik	57	Rückenschule	42
Friseur	43	Sanitärtechnik	59, 61
Fußpflege	42	Sauerstofftechnik	56
Gärtnerei	57	Schreinerei	60
Gästehaus	27	Sensortechnik	48
Gasthäuser	27, 28	Sonnenschutz	57
Gebäudereinigung	64	Sozialstation	13
Geschenkartikel	22, 24, 25, 28	Sportprodukte	58
Glasreinigung	64	Steinmetz	61
Grabmale	61	Straußenwirtschaften	24
Haustechnik	62	Übernachtungsbetriebe	27, 28
Heizungstechnik	59, 61	Verkehrsbetriebe	32, 34
Hofladen	28	Verlag	63
Hotel	27	Wäscherei	63
Hydraulikzylinder	50	Weingüter	22, 23, 24, 25
Immobilien	67	Weinverkauf	22, 24, 25
Ingenieurbüros	62, 66	Werbetechnik	65
Internetdienstleistungen	63, 64	Winzergenossenschaft	22
IT-Technik	64	Yoga	42
Kfz-Werkstätten	67, 68, 69	Zahnarzt	43
Konditorei	73	Zahntechnik	43



Geschmackvoll. Regional. Echt. Gut.

Echtes Handwerk. Mit viel Herz.



Was bei unserer Gründung 1971 galt, gilt auch noch heute:

Wir backen alles selbst, in Bad Krozingen mit hochwertigen Zutaten. Nur so wissen wir genau, was in unseren Backwaren steckt und können versprechen, dass Sie ein qualitativ hochwertiges Produkt erhalten. Leidenschaft für echtes Bäckerhandwerk, Liebe zu gutem Geschmack und die Verantwortung für die Region: dafür geben wir jeden Tag unser Bestes.

Unsere Bäckereifachgeschäfte in Gottenheim finden Sie in der Hauptstraße 7 sowie in der Bötzinger Straße 21.

Bäckerei Heitzmann GmbH & Co. KG
Hauptstr. 49 · 79189 Bad Krozingen
www.baeckerei-heitzmann.de

Heitzmann

Wir backen mit Herz

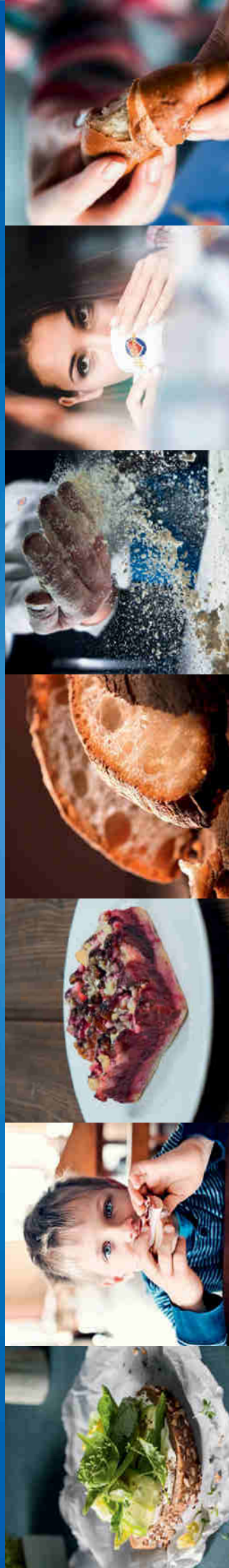



AUF WIEDERSEHEN IN GOTTENHEIM

Gemeinde Gottenheim am Tuniberg | Hauptstraße 25 | 79288 Gottenheim | Telefonzentrale Tel. (07665) 98 11-0 | Fax (07665) 98 11-40
E-Mail: gemeinde@gottenheim.de | www.gottenheim.de