



HERZLICH WILLKOMMEN IN GOTTENHEIM



Gottenheim

Weinbaugemeinde am Tuniberg seit 1086

Sehr geehrte Besucherinnen und Besucher,

diese Broschüre ist in gedruckter Form erschienen und als so genannte E-Paper-Version, wie Sie sie auf den nächsten Seiten sehen. Sparen Sie sich den Download und lesen sie gemütlich direkt im Internet. Das E-Paper funktioniert fast so, als wenn Sie die gedruckte Ausgabe vor sich hätten. **Es kann aber noch viel mehr.**

Hier einige kurze Erklärungen zu den Möglichkeiten:

1. Umblättern Einfach Umblättern, indem Sie die Seite am Rand „anfassen“ und in die Heftmitte ziehen. Blättern mit Pfeiltasten oder direkt Auswahl über der Broschüre.



2. Seite vergrößern Lassen sie die Maus über den Text gleiten, bis die Lupe erscheint. Beim Klicken vergrößert sich der Bildausschnitt und beim nächsten Klick wird er wieder kleiner.

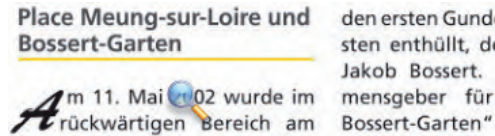

Und nun, viel Spaß mit Ihrem E-Paper ...

Günstig Einkaufen in
der Region

www.einkaufsregion.net



3. Suchfunktion Zum Suchen nach Begriffen: geben sie oben rechts in das Suchfenster den gewünschten Begriff ein.



4. Download Wenn Sie möchten können Sie mit dem Download-Knopf rechts oben auch das Dokument in der PDF-Version ansehen und herunterladen. Mit den Feldern am Rand links und rechts des Dokuments können Sie Seiten auch einzeln als PDF betrachten oder herunterladen.

5. Links zu anderen Seiten Einige Flächen sind mit Links zu externen Webseiten versehen.

Hinweis 1 Sollten Links auf externe Seiten bei Ihnen nicht funktionieren, liegt dies möglicherweise an der Version Ihres Internetbrowsers. Bitte ändern Sie in diesem Fall die Einstellungen Ihres Browser entsprechend.

Hinweis 2 Der A+K Verlag erklärt ausdrücklich, dass wir keinerlei Einfluss auf die Gestaltung und die Inhalte der gelinkten Seiten haben. Wir sind dankbar für jeden Hinweis auf inhaltlich bedenkliche Seiten, die mittels Link an unsere Seiten angebunden sind. Von diesen distanzieren wir uns deutlich und werden diese Links umgehend entfernen.

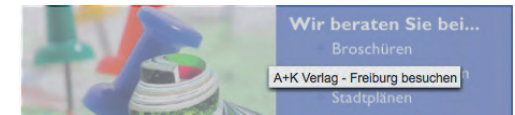

Der WOW-Effekt!

Virtuelle 3D-Rundgänge vom Profi

Bestens geeignet für: Ladengeschäfte, Hotels und Gastronomie, Immobilien, Showrooms, Museen & Ausstellungen uvm.



QR-Code scannen



A+K VERLAG

Jörg Armbruster
Windausstraße 8
79110 Freiburg
Tel. (0761) 21 75 66-20
www.akverlag.de

INHALT

Grußwort..... 1

Herzlich willkommen:
 Rundgang durch Gottenheim..... 2

Gemeindeverwaltung..... 6

Gemeinderat..... 8

Zahlen und Fakten..... 9

Geschichte und Tradition..... 10

Soziale Einrichtungen..... 12

Gut alt werden..... 16

Kindergarten..... 18

Vereine..... 20

Bürgergruppen..... 22

Behörden und Institutionen..... 23

Abfall und Umwelt..... 23

Weinbau..... 24

Kunst..... 27

Kulinarisches..... 28

Übernachtungen / Sport und Freizeit..... 29

Advents- und Osterweg..... 33

Ortsplan..... 34

Straßenverzeichnis..... 35

Impressum..... 35

Infrastruktur / ÖPNV..... 36

Gesundheit..... 38

Wirtschaftsstandort..... 42

Verzeichnisse..... 62

Gottenheim-Spielanleitung..... 63

Gut alt werden - Poster und Spielplan
 (eingelegt oder im Rathaus erhältlich)..... 65





**Liebe Mitbürgerinnen und Mitbürger,
liebe Gottenheimer Gäste,**

Wer das Ortsschild von Gottenheim passiert, der befindet sich in einem lebendigen Dorf in dem die Menschen der Tradition verbunden und für die Zukunft aufgeschlossen sind. Der Gemeinderat, die Gemeindeverwaltung und ich als Bürgermeister haben die aktuellen Herausforderungen fest im Blick – egal, ob es um die Schaffung bezahlbaren Wohnraums, um Wirtschaftsförderung, Kinderbetreuung oder Klimaschutz geht. Gottenheim ist eine lebenswerte Gemeinde, in der Wohnen, Arbeiten und Einkaufen möglich sind. Doch auch die Freizeit und der Genuss kommen in der Weinbaugemeinde am Tuniberg nicht zu kurz. Für ein vielfältiges Dorfleben sorgen in Gottenheim die Vereine und die Bürgergruppen. Lernen Sie Gottenheim kennen! Einen guten ersten Einblick in die Gemeinde gibt diese Bürgerinformationsbroschüre, die Sie in Händen halten.

Die Broschüre soll unseren Bürgerinnen und Bürgern, besonders den Neubürgerinnen und Neubürgern von Gottenheim, aber auch allen Gästen der Gemeinde, einen Überblick geben und Orientierung sein. Wer sich über die schönsten Plätze und Ecken des Dorfes, über die Geschichte der Gemeinde, über die sozialen Einrichtungen und die kulturellen Möglichkeiten informieren will, der findet hier alles Wissenswerte. Aber auch der Weinbau, die Vereine und die Bürgergruppen werden vorgestellt. Die Broschüre soll neben unserem Internetauftritt unter www.gottenheim.de dazu beitragen, sich in Gottenheim schnell und einfach zurechtzufinden.



Im Serviceteil sind zudem die Ansprechpartner im Rathaus, die Mitglieder des Gemeinderates, die wichtigsten Kontaktinformationen zu den Vereinen und Bürgergruppen und den sozialen Einrichtungen wie Grundschule und Kindergarten aufgeführt.

Ich wünsche Ihnen eine interessante und spannende Lektüre und freue mich auf viele Begegnungen mit Ihnen.

Ihr

Christian Riesterer
Bürgermeister



RUNDGANG DURCH GOTTENHEIM

Wer in der Tuniberggemeinde Gottenheim lebt, neu nach Gottenheim umzieht oder hier Urlaub macht, der kann sich über ein lebendiges Dorf mit einem weitsichtigen Bürgermeister und Gemeinderat, einer zukunftsorientierten Verwaltung, einem aktiven Vereinsleben, engagierten Bürgergruppen und einer intakten Infrastruktur freuen. Der verkehrsberuhigte Ortskern, das Neubaugebiet Steinacker-Berg und das Gewerbegebiet Nägelsee prägen das Ortsbild. Zentral gelegen in der Hauptstraße, bilden das Rathaus mit Sitz



Mühlbach

der Gemeindeverwaltung und der Rathaus Hof mit dem Veranstaltungsraum Bürgerscheune das Zentrum der Gemeinde. Vor dem Rathaus repräsentiert die einzigartige Wasserskulptur des Gottenheimer Künstlers Gerhard Birkhofer die kunstinteressierte Bürgerschaft von Gottenheim. Im Rathaus Hof findet jeden Dienstag nachmittag der „Wochenmarkt am Rathaus“ statt. Der Markt bietet Einheimischen und Besuchern vielfältige Einkaufsmöglichkeiten, ist aber auch Treffpunkt für die ganze Familie. Im Frühjahr und Sommer bereichern Gottenheimer

Vereine mit „Kultur auf dem Markt“ das Angebot des Wochenmarktes mit Auftritten und Konzerten.

Am Rathaus startet auch die „Historische Tour Gottenheim“, die an 25 Stationen im Dorf die Geschichte von Gottenheim lebendig werden lässt. Die Tour führt auch an den Dorfbach, wo ein kleiner Platz und Treppenstufen hinunter zum Bach vor allem an warmen Tagen zum Verweilen einladen. Der Dorfbachplatz eignet sich auch bestens für Vereinsfeste und Konzerte. Ein Rund-



Bahnhof



Wochenmarkt



Friedhof



blick in die wunderbare Landschaft empfiehlt sich am Aussichtspavillon auf dem Tuniberg im Gewann Dimberg. Bei schönem Wetter sind von hier aus die Rheinebene, die Europastadt Breisach mit dem Münsterberg, der Kaiserstuhl, das Elsass und die Vogesen sowie Freiburg im Breisgau, die Höhen des Schwarzwaldes und an klaren Tagen sogar die Gipfel der Alpen zu sehen.

Die Gemeinde Gottenheim schmiegt sich an den nordöstlichen Zipfel des Tunibergs, der an seiner höchsten Stelle nur 313 Meter hoch ist. Die Landschaft auf dem kleinen Berg zwischen Freiburg und dem Kaiserstuhl ist geprägt vom Löss – an manchen Stellen liegt er bis zu acht Meter hoch über dem steinigen Untergrund. Der



Rebhisli-Tour

Nest mit Jungstörchen auf dem Kirchturm St. Stephan



Kreisverkehr am Ortsausgang



Regiomat



Löss ist ein lehmiges Erdsediment, das in Jahrtausenden vom Wind herangetragen wurde und sich an der tertiären Scholle des Tunibergs abgelagert hat. Auf den fruchtbaren Lössböden gedeihen Wein und Obst; eine Besonderheit ist zudem der Spargelanbau auf den Höhen des Tunibergs. Einen Eindruck vom Weinbau in früherer Zeit gewinnt der Besucher auf dem „Rebhisli-Rundweg“ im alten Gottenheimer Weinberg mit tiefen Hohlwegen und von seltenen Pflanzen bewachsenen Hängen.

Rebhisli-Tour



Verschnieites Gottenheim





Dorfbachplatz am Mühlbach

Im Jahr 1086 wurde Gottenheim erstmals urkundlich erwähnt. Nach einer wechselhaften Geschichte im Laufe der Jahrhunderte und einer Blütezeit nach dem Bau der Eisenbahnlinie im Jahre 1871 musste Gottenheim gegen Ende des Zweiten Weltkrieges durch die Nähe zur Stadt Freiburg und zur Bahnlinie schwere Bombenangriffe mit verheerenden Zerstörungen erleiden. So sind nur wenige historische Gebäude in der Tuniberggemeinde erhalten geblieben. Auch die in Teilen vermutlich aus dem 15. Jahrhun-

dert stammende Gottenheimer Kirche, die als Wahrzeichen von der Höhe des Tunibergs über das Dorf und die Ebene blickt, fiel am 24. Februar 1945 einem Bombenangriff zum Opfer. Nach dem Krieg wurde die Kirche mühsam wieder aufgebaut.

Ende der 70er Jahre und in den 90er Jahren wurde die katholische Pfarrkirche innen wie außen aufwendig renoviert. Die meisten erhaltenen historischen Gebäude im Dorf stammen aus dem aus-

gehenden 18. Jahrhundert. Das heutige Rathaus wurde 1804 erbaut und im Jahre 1850 von der Gemeinde Gottenheim samt Scheuer, Stallungen und Garten erworben, um als Rathaus zu dienen. In den Jahren 2001 und 2002 wurde die Fassade des Rathauses saniert und der Rathaushof neu gestaltet. Die vom Gottenheimer Künstler Gerhard Birkhofer geschaffene moderne Wasserskulptur vor dem Rathaus wurde 2002 ihrer Bestimmung übergeben. Sie stellt besonders bei Dunkelheit einen markanten und ungewöhnlichen Blickpunkt dar.

Auch das Anwesen mit Weingut der Familie Hunn in der Rathausstraße stammt aus dem 18. Jahrhundert. Das Weingut Hess mit Verkaufs- und Eventraum sowie Gutsschänke gegenüber dem Rathaus kann ebenfalls mit alter Bausubstanz dienen. Bei den Weingütern lohnt sich die Einker also mehrfach: der Gebäude, des Weines und der Gemütlichkeit wegen. Die historischen Gasthäuser, das ehemalige Gasthaus Adler und der Landgasthof Krone am Kronenplatz, sind ebenfalls Schmuckstücke des Dorfes.

Die Gottenheimer Gemarkungsfläche beträgt 8,74 Quadratkilometer, circa ein Viertel davon liegt auf den Hängen und auf den Höhen des Tunibergs. Die restliche Fläche und ein Großteil des Dorfes liegen in den Niederungen am



Brücke über den Mühlbach



Fachwerkhaus



Tuniberg-Spielplatz



Apfelelmte Familie Hagios



Riedweiher



am Rhein gelegen, ist Gottenheim die einzige Tuniberggemeinde mit einem Anschluss an die Bahn. Deshalb ist die Gemeinde ein wichtiger Knotenpunkt für den öffentlichen Nahverkehr in der Region. Hier kreuzen sich die Breisgau-S-Bahn und die Kaiserstuhlbahn – der Reisende hat Umsteigemöglichkeiten in alle Richtungen.

Heute ist Gottenheim eine moderne wie auch traditionsverbundene Gemeinde vor den Toren von Freiburg, die die Zukunft fest im Blick hat. Eine gut ausgebaute Infrastruktur mit Kleinkindbetreuung, Kindergarten und Grundschule, das Vereinsleben und die Bürgergruppen prägen das soziale Leben der Gemeinde. Im Rathaus wird Politik für die Bürgerinnen und Bürger, aber auch für die mittelständischen Handwerks- und Industriebetriebe gemacht, die sich

Tunibergrand auf Kies- und Sandschichten, die während der Eiszeit und danach entstanden sind. Es sind Ablagerungen der Dreisam und eines ehemals den Kaiserstuhl umfließenden rechten Rheinarmes. Wald, Acker- und Grünflächen erstrecken sich über die Ebene. Ursprünglich war Gottenheim eine von Landwirtschaft und Weinbau geprägte ländliche Gemeinde mit einer traditionellen Dorfstruktur. Auch die Holzwirtschaft spielte schon immer eine Rolle. Verkehrsgünstig zwischen Freiburg und Breisach



Kirche St. Stephan

im Ortskern und im Gewerbegebiet Nägelsee angesiedelt haben.

Beliebt ist Gottenheim auch als Wohngemeinde mit guter Anbindung nach Freiburg, Breisach und in die ganze Region. Immer aktuell ist die Webseite der Gemeinde Gottenheim, wo unter www.gottenheim.de alle Termine, Berichte über Veranstaltungen und viele weitere Informationen zur Geschichte und zu aktuellen Projekten der Gemeinde zu finden sind.



Blühendes Gottenheim



Narrenbrunnen



Gottenheimer Trauben



Fasnet

IHRE ANSPRECHPARTNER DER GEMEINDEVERWALTUNG GOTTENHEIM

Rathaus Gottenheim

Hauptstraße 25
79288 Gottenheim

Telefonzentrale

Tel. (07665) 98 11-0 (Fax 98 11-40)
E-Mail: gemeinde@gottenheim.de



Öffnungszeiten: Mo 8–12 Uhr; Di 7.30–12 und 14–18 Uhr; Mi, Do 8–12 und 14–16 Uhr; Fr 8–12 Uhr

| Bürgermeister | Name | Telefon | E-Mail |
|--|---------------------|----------|--|
| Bürgermeister | Christian Riesterer | 98 11-11 | c.riesterer@gottenheim.de |
| Sekretariat Bürgermeister Gemeindeblatt, Fundbüro, Tourismus | Karin Bruder | 98 11-12 | k.bruder@gottenheim.de |



Herzlich willkommen im Rathaus

| Hauptverwaltung | Name | Telefon | E-Mail |
|---|--|--------------------------|--|
| Leiterin Hauptamt, Flüchtlingsangelegenheiten, Pacht und Liegenschaften, Geschäftsstelle Gemeinderat, Personal, Bauleitplanung, Ortspolizeibehörde, Wahlen, Allgemeine Rechtsfragen | Anne Schindler und Lydia Meier Stellvertreterin | 98 11-10 98 11-14 | a.schindler@gottenheim.de l.meier@gottenheim.de |
| Standesamt, Friedhof, Wald, Jagd, Grundbucheinsicht, Grundstücksangelegenheiten | Julia Müller | 98 11-24 | j.mueller@gottenheim.de |
| Bürgerbüro, Melde-/Passamt, Gewerbe, Soziales, Rente, Koordinationsstelle Bürgerengagement | Julia Kaltenbach | 98 11-13 | j.kaltenbach@gottenheim.de |
| Finanzverwaltung | Name | Telefon | E-Mail |
| Leiterin Finanz- u. Rechnungswesen, Gebührenkalkulation, Beitragsveranlagung, Haushaltsplanung, Eigenbetriebe Wasserversorgung + Abwasserbeseitigung | Vanessa Stofer | 98 11-17 | v.stofer@gottenheim.de |
| Gemeindekasse | Philipp Breidenbach | 98 11-15 | p.breidenbach@gottenheim.de |
| Steuerveranlagung, Anwesen, Gebühren, Wasser, Abwasser, Anlagenbuchhaltung, Vorbereiten Jahresabschlüsse Eigenbetriebe | Johanna Withum | 98 11-16 | j.withum@gottenheim.de |

| Bauamt, Bauhof | Name | Telefon | E-Mail |
|---|-----------------------------|-----------------|------------------------|
| Leiter Bauamt, Kontakt Kreisbaumeister, Steuerung Bauhof, IT-Betreuung | Andreas Schupp | 98 11-9 | a.schupp@gottenheim.de |
| Leiter Bauhof | Michael Bohnert und Team | 0172-7 67 22 32 | bauhof@gottenheim.de |

| Schatzinsel, Kindergarten, Grundschule | Name | Telefon | E-Mail |
|--|--------------------------------|------------------------------|--|
| Hausmeister | Markus Rufer | 0176-24 78 75 68 | hausmeister@gottenheim.de |
| Kleinkindbetreuung „Schatzinsel“ | Tanja Herrmann und Team | 9 47 10 78 | schatzinsel@gottenheim.de |
| Katholischer Kindergarten | Claudia Stegemann- Haßelkus | 72 78 | kindergarten.gottenheim@kath-margot.de |
| Grundschule Schulleiterin | Judith Rempe | 9 47 10 28 (Fax 98 11-31) | poststelle@04145.956.schule.bwl.de |
| Kernzeitenbetreuung „Rappelkiste“ Verlässliche Grundschule | Karen Hunn und Team | 0176-62 33 90 58 | kernzeitenbetreuung@gottenheim.de |

| Feuerwehr, Wasser, Wald | Name | Telefon | E-Mail |
|-------------------------|--------------------|-------------------------------|-----------------------|
| Feuerwehrkommandant | Dominik Zimmermann | 0160-2 36 86 45 | |
| Wassermeister | Markus Maurer | 94 50-0 0170-9 10 39 92 | |
| Revierförster | Martin Ehrler | 9 47 24 93 0162-2 55 07 15 | martin.ehrler@lkbh.de |



Der Bauhof Gottenheim

Der Bauhof in Gottenheim ist mit vier Mitarbeitern besetzt. Die Einsatzbereiche des Bauhofs Gottenheim sind unter anderem:

- Unterhaltung aller Gemeindestraßen, Wege und öffentlichen Plätze
- Unterhaltung/Montage Verkehrszeichen
- Pflege von öffentl. Grünanlagen, Brunnen, Bachläufen, Verkehrsinsel

- Überwachen Wasserpumpwerke/-speicher
- Mit LRA Hochwasserschutz regulieren
- Anlagenpflege in Kindergarten, Grundschule
- Pflege/Wartung Kinderspielplätze
- Unterstützung bei öffentlichen Veranstaltungen
- Kleinere Bauarbeiten

BÜRGERMEISTER UND GEMEINDERAT

Der Gemeinderat (GR) ist das gesetzgebende und entscheidungsbefugte Organ der Gemeinde, das ehrenamtlich für das Wohl der Gemeinde und ihrer Einwohner sorgt. Ihm gehören der Bürgermeister als Vorsitzender und 12 Einwohner/Innen an, die für jeweils 5 Jahre gewählt werden.



Christian Riesterer
Bürgermeister

E-Mail: c.riesterer@gottenheim.de



Kurt Hartenbach
(FWG)
1. Stellvertretender Bürgermeister

E-Mail: kurt.hartenbach@gmx.de



Killian Hunn
(FWG)

E-Mail: mail@weingut-hunn.de



Dr. Bernhard Strittmatter
(FWG)

E-Mail: strittmatter.b@t-online.de



Carolin Eberle
(SPD)

E-Mail: caroline270201@gmail.com



Gemeinderatssitzung



Birgit Wiloth-Sacherer
(SPD)

E-Mail: paul.sacherer@t-online.de



Lothar Zängerle
(CDU)

E-Mail: lothar@zaengerle.net



Clemens Zeißler
(CDU)
2. Stellvertretender Bürgermeister

E-Mail: clemens-zeissler@web.de



Edeltraud Ambs
(Freie Bürgerliste)

E-Mail: ellaambs@msn.com



Manuel Maucher
(Freie Bürgerliste)

E-Mail: maucherm@gmail.com



Dr. Miriam Engelhardt
(Frauenliste)

E-Mail: mengelhardt2@web.de



Andrea Liebermann
(Frauenliste)

E-Mail: andrea.liebermann@gmx.de



Anton Schlatter
(LUST)

E-Mail: anton.schlatter@t-online.de

Parteien und Wählergruppen

FWG Freie Wählergemeinschaft
Kurt Hartenbach
Tunibergstraße 13, 79288 Gottenheim
E-Mail: kurt.hartenbach@gmx.de

SPD Ortsverein Gottenheim
Manfred Wolf
In den Mühlmatten 3, 79288 Gottenheim
E-Mail: manfred-wolf@t-online.de

CDU Ortsverein Gottenheim
Lothar Zängerle
Tunibergstraße 15, 79288 Gottenheim
E-Mail: lothar@zaengerle.net

FB Freie Bürgerliste Gottenheim
Manuel Maucher
Im Ried 5, 79288 Gottenheim
E-Mail: maucherm@gmail.com

Frauenliste Gottenheim
Dr. Miriam Engelhardt
Eichweg 1 a, 79288 Gottenheim
E-Mail: mengelhardt2@web.de

LUST – Liste Umwelt + Soziale Teilhabe
Anton Schlatter
Am Silberbuck 10, 79288 Gottenheim
E-Mail: anton.schlatter@t-online.de

Die Parteien und Wählergruppen sind wie folgt vertreten:

3 Sitze FWG
2 Sitze SPD
2 Sitze CDU
2 Sitze Freie Bürgerliste
2 Sitze Frauenliste
1 Sitz LUST

ZAHLEN UND FAKTEN

Geographische Lage

Gottenheim ist ein historischer Weinort, am Nordrand des Tunibergs in der Nähe von Freiburg gelegen. Im Jahr 1086 wurde Gottenheim erstmals urkundlich erwähnt. 217 Hektar Wald und 110 Hektar Reben prägen das Bild der lebens- und liebenswerten Weinbaugemeinde am Tuniberg. Die Höhenlage der Gemarkung reicht von 189 m bis 266 m. Der Ortskern liegt um die 196 m hoch. Das in den Jahren 1991/1992 erschlossene Gewerbegebiet „Nägelsee“ ist nach der Erweiterung im Jahr 2001 ungefähr 10 Hektar groß. Die Nähe zum Oberzentrum Freiburg und die gute Verkehrsinfrastruktur mit S-Bahnanschluss nach Breisach/Freiburg und in den Kaiserstuhl sowie mit Anschluss an den Autobahnzubringer zur A5 Karlsruhe–Basel und mit Anbindung an die B31 West sprechen für den Standort Gottenheim.

Flächen

| | |
|---|------------|
| Baufläche | ca. 100 ha |
| Flächen für überörtlichen Verkehr und für die örtlichen Hauptverkehrszüge | 27 ha |
| Grünflächen | 9,5 ha |
| Flächen für die Land- und Forstwirtschaft | 735 ha |
| Wasserflächen | 0,6 ha |

Einwohnerzahlen

2023 weist das Einwohnermeldeamt folgende Zahlen für Gottenheim aus: 3063 Einwohner, davon 1545 weiblich und 1518 männlich.



Historisches Rathaus

Haushaltsplan

Das Volumen des Haushalts (laufender Betrieb) liegt im Schnitt bei ca. 7.3 Mio. Euro.

Arbeitsmarktdaten

Von den insgesamt 873 sozialversicherungspflichtig Beschäftigten sind im Ort ca. 337 Personen tätig. Davon sind 653 im produzierenden Gewerbe und 220 im Dienstleistungsgewerbe beschäftigt. In der Gemeinde sind 1.160 Personen in den verschiedensten Sektoren beschäftigt.

WICHTIGES KURZ NOTIERT:

Anmeldung des Wohnsitzes

An- und Ummeldungen des Wohnsitzes sind beim Bürgerbüro im Rathaus Gottenheim möglich. Bitte bringen Sie Ihren Personalausweis und Reisepass mit, damit auch die darin enthaltenen Angaben über den Wohnsitz geändert werden können.

An- und Ummeldung von Kraftfahrzeugen

Zuständig ist die Kfz-Zulassung beim Landratsamt Breisgau-Hochschwarzwald. Bitte denken Sie daran, dass bei Wohnungswechsel die Vorlage der Meldebestätigung verlangt wird.

Weitere Informationen und Öffnungszeiten erfahren Sie unter www.breisgau-hochschwarzwald.de (Landratsamt Breisgau-Hochschwarzwald) oder Tel. (0761) 21 87-0 (Zentrale).

Wichtige Adressen im Internet

Unter www.gottenheim.de finden Sie die Adressen von Behörden, Ämtern, Krankenhäusern, Ärzten, Apotheken usw.

Das **Gemeindeblatt** erscheint wöchentlich freitags. Redaktionsschluss für Mitteilungen der Vereine und Kirchen sowie private Anzeigen ist montags, 12 Uhr. Private Anzeigen können auch direkt beim Primo-Verlag in Stockach, Tel. (07771) 93 17-11 oder per E-Mail: anzeigen@primo-stockach.de aufgegeben werden.

Gas und Strom

An- und Abmeldungen veranlassen Sie bitte bei Ihrem jeweiligen Anbieter. Sie haben vor Ort die Möglichkeit, bei badenova, Tel. 0180-2 83 84 85, und diversen weiteren Stromlieferfirmen nachzufragen.

Gebühren

Eine komplette Auflistung aller Gebühren, Steuern und Beiträge, die in Gottenheim gelten, würden an dieser Stelle den Rahmen sprengen. Wenn Sie hierzu eine Auskunft wünschen, wenden Sie sich bitte an die Mitarbeiter im Rathaus.

Hundesteuer

Anmeldung über das Steueramt im Rathaus Gottenheim.

GESCHICHTE + TRADITION

Am 13. Januar 1086 taucht der Name „Goteheim“ erstmals im Gründungsbericht des Klosters St. Georgen im Schwarzwald auf. Doch die fruchtbare Rheinebene zwischen Schwarzwald und Vogesen war schon lange zuvor von Menschen besiedelt. Im Gewann „Steinacker“ wurden 2007 bei der Erschließung des neuen Baugebietes „Steinacker-Berg“ archäologische Vorerkundungen und Grabungen durchgeführt, denn hier wurden schon seit 1960 immer wieder Feuersteine und Keramikscherben gefunden, die auf ein prähistorisches Siedlungsareal hinweisen. 1847 fanden Gottenheimer Torfstecher im unteren Ried ein Tüllenbeil aus der Bronzezeit. Das Werkzeug wird zeitlich zwischen 1000 und 850 vor Christus eingeordnet. In der Bronzezeit bewohnten Kelten den südwestdeutschen Raum. Sie bevorzugten fruchtbare Lössgebiete und legten große Siedlungen an.

Die Besetzung und gezielte römische Erschließung der rechts des Oberrheins liegenden Gebiete wurde unter der Herrschaft von Kaiser Claudius (41 bis 54 nach Christus) in Angriff genommen. Dem Militär folgten zivile Siedler; es entstanden Lagerdörfer und Landgüter sowie kleine Handelsplätze. Auf Gottenheimer Gemarkung liegen drei römische Fundstellen. Sie zeugen von der verkehrsgeografisch günstigen Lage des Ortes. Um das Jahr 250 nach Christus durchbrachen die Alamannen den Limes und wanderten in das römisch besetzte Gebiet ein. Sie besiedelten die von den Römern verlassenen Orte und lebten von Ackerbau, Viehzucht, Jagd und Fischfang. Ein alamannischer Friedhof wurde am Hahlenrain südöstlich der Gottenheimer Kirche und nordöstlich des heutigen Friedhofs ausgegraben. Die Sprache der Alamannen hat



Kolorierte Karte des Dorfkerns aus dem Jahre 1883

bis heute im Dialekt der Region, dem Alemannischen, überlebt.

Gottenheim war bis in die Neuzeit eine fruchtbare Gemeinde, geprägt von Landwirtschaft, Wein- und Obstbau. Kriege, Hunger und Krankheiten zerstörten aber immer wieder die Lebensgrundlagen der Menschen. So wurde 1347 bis 1352 ganz Europa von der Pest heimgesucht. Auch am Tuniberg nennt man das Jahr 1350 das „Jahr des Schwarzen Todes“. Noch zweimal wütete danach die Seuche in Gottenheim: in

den Jahren 1564 und 1633. Die Reformation, begonnen durch Martin Luthers Thesenanschlag in Wittenberg am 31. Oktober 1517, blieb auch für Gottenheim nicht ohne Folgen. Das Kranznauische Lehen, zu dem Gottenheim gehörte, war religiös gespalten, was sich auch auf Gottenheim und die benachbarten Dörfer auswirkte. Im Jahr 1525 kam es wegen der drückenden Frondienste zu Bauernkriegen, an denen auch Gottenheimer Bauern beteiligt waren. Sie wurden aber nach kurzer Zeit wieder niedergeschlagen.

Der Ausbruch des Dreißigjährigen Krieges berührte Gottenheim zunächst wenig. Die schweren Kriegsleiden begannen erst, als die Schweden Endingen und Freiburg eroberten und die Festung Breisach belagerten. Um die völlige Einkreisung zu verhindern, überfiel der Breisacher Kommandant Montecuccoli am 16. Juni 1633 die bei Gottenheim stehenden Schweden und zwang sie zum Rückzug. Dabei wurde das Dorf fast völlig zerstört; von der Kirche blieb nur der Turm stehen.

Im 19. Jahrhundert ergänzten erste vorindustrielle Wirtschaftszweige die Landwirtschaft. Als zusätzliches Brennmaterial zum teuren Holz wurde im Gottenheimer Ried ab 1830 Torf gestochen. Die nassen Wiesen rund um das Dorf lieferten das Material für die Seegrasflechterei und -spinnerei, die um 1850 dokumentiert ist. Im Jahre 1877 wurde in Gottenheim eine Tabakmanufaktur errichtet, in der viele Gottenheimer beschäftigt waren. Weitere Tabakfabriken kamen später dazu. Der Tabakanbau war in Gottenheim bis nach dem Zweiten Weltkrieg ein wichtiger Wirtschaftsfaktor. Nach 1870 öffnete sich die Gemeinde durch den Bau der Bahnlinien von Freiburg nach Breisach und an den Kaiserstuhl nach außen. Viele Gottenheimer verkauften nun



Deutscher Kaiser beim Bahnhof um 1900



1910 Kirche



Neue Schule



Schwemme

ihre Waren auf den Märkten in Freiburg und Breisach und immer häufiger fanden Bürgerinnen und Bürger der Gemeinde Anstellungen in der „Stadt“, also in Freiburg. Viel Leid und Zerstörung brachten dem Dorf und seinen Bewohnern die beiden Weltkriege. Viele Männer ließen im Kampf ihr Leben. Am 24. Februar 1945 wurde Gottenheim von den alliierten Kriegsmächten bombardiert. 15 Menschen wurden getötet und viele Häuser wurden zerstört. Auch der Kirchturm erhielt einen Volltreffer und zerbarst bis in die Fundamente.

Der Aufschwung kam nach dem zweiten Weltkrieg: Die Gottenheimer bauten ihr Dorf wieder auf, bestellten die Felder und Weinberge und fanden Arbeit in Freiburg.

Neben dem Aufbau des bürgerschaftlichen Engagements ist die Pflege der Tradition bis heute ein wichtiger Bestandteil des dörflichen Lebens. Dabei spielen vor allem die Vereine eine wichtige Rolle. Der älteste bekannte Verein ist der katholische Kirchenchor, der 2017 das 200-jährige Bestehen feierte. Der Männergesangverein

„Liederkranz“ Gottenheim konnte 2005 das 130-jährige Bestehen feiern; er wurde 1875 von 19 Bürgern der Gemeinde gegründet. Der örtliche Musikverein wurde im Jahre 1882 erstmals als „Musik-Gesellschaft Gottenheim“ erwähnt. Die Musiker gründeten erst 1907 offiziell einen Verein, so dass im Juni und Juli 2007 das 125-jährige Jubiläum gefeiert werden konnte.

Auch die „Gottemer Fasnet“, das fasnächtliche Brauchtum, hat in Gottenheim eine lange Tradition. Offiziell wurde aber erst am 29. Januar 1952 die Narrenzunft „Krutstorze“ Gottenheim gegründet und am 11. Oktober 1975 in den „Verband Oberrheinischer Narrenzünfte“ aufgenommen. Im Jahr 2007 konnte das 55-jährige Jubiläum der Narrenzunft gefeiert werden.

Der Gottenheimer Dialekt – eine individuelle Ausprägung der alemannischen Mundart – wird vor allem von den älteren Bürgerinnen und Bürgern auch heute noch gesprochen. Die Kraft und Ursprünglichkeit des „Gottemerischen“ hat die Heimatdichterin Martha Schmidle eingefangen. In ihren Gedichten gibt sie die Schönheit der Landschaft und die Eigenart des Dorfes aufs Beste wieder. Ein noch junger Verein ist die Heimat- und Trachtengruppe Gottenheim. Anlässlich der 900-Jahr-Feier 1986 gegründet, pflegt der Verein altes Brauchtum vom Lied bis zum Tanz. Auch die traditionelle Tracht wird durch die Heimat- und Trachtengruppe wieder lebendig. Insgesamt hat Gottenheim mehr als 20 Vereine, die sich für eine lebendige Gemeinschaft und die Pflege der Tradition stark machen.



Gasthaus Adler
Anfang 1900er Jahre



Grüß aus Gottenheim
Gasthaus zum Löwen

Historische Tour Gottenheim - Übersichtsplan

Die Stationen im Überblick

- A. Rathaus
- B. Mitterhaus
- C. Gasthaus Deutscher Kaiser
- D. Bahnhof
- E. Schulhaus/Lehrerbildung
- F. Gasthaus Löwen
- G. Zierentstadel
- H. Schwemme
- I. Neum Schützen
- J. Friedhof
- K. Gasthaus Adler
- L. Brühlplatz
- M. Gasthaus Koster
- N. Gasthaus Stollen
- O. ADAL, Festschule
- P. Taubt Erntedankfest
- Q. Alte Schule
- R. Kath. Kirche
- S. Schwemme
- T. Mühle
- U. Brühlplatz
- V. Gasthaus
- W. Gasthaus Löwen
- X. Gasthaus
- Z. Alter Kindergarten (Kolonnen)

Wir wünschen Ihnen viel Spaß bei der „Historischen Tour Gottenheim“!

SOZIALE EINRICHTUNGEN

Wohnen, arbeiten, einkaufen – die Gemeinde Gottenheim ist in allen Bereichen eine gute Wahl. Wer auswärts arbeitet oder einkaufen will, der kann sich über eine ausgezeichnete Anbindung in die Region freuen – auf der Straße und auf der Schiene gleichermaßen. Mit dem Neubaugebiet Steinacker-Berg wurde ein neues Baugebiet für Einheimische und Neubürger entwickelt und auch die Verdichtung und Aufwertung des historischen Ortskerns ist der Gemeindeverwaltung, dem Gemeinderat wie auch den Bürgerinnen und Bürger ein wichtiges Anliegen. Im Gewerbegebiet Nägelsee bieten Handwerks- und Industriebetriebe Ausbildungs- und Arbeitsplätze an. Zwei Bäckereien, örtliche landwirtschaftliche Erzeuger, die Weingüter, der „Wochenmarkt am Rathaus“ und ein Lebensmittel-discounter decken die Grundversorgung der Gottenheimer Bürgerinnen und Bürger und ihrer Gäste ab.

Mit den Bahnlinien der Breisgau-S-Bahn und der Kaiserstuhlbahn ist die Gemeinde bestens an den öffentlichen Personennahverkehr angebunden und auf der Bundesstraße B 31 sind es nur wenige Minuten bis Freiburg und zur Autobahn. Auch im sozialen Bereich ist Gottenheim gut aufgestellt. Mit der Kleinkindbetreuung „Schatzinsel“ deckt die Gemeinde den Bedarf junger Familien nach Betreuung der Ein- bis Dreijährigen ab. Der katholische Kindergarten St. Elisabeth schließt sich an: Die Gemeinde hat mit dem modernen Neubau des Kindergartens in der Schulstraße, der im November 2019 eingeweiht wurde, Weitsicht bewiesen. In enger Kooperation mit der Grundschule, die direkt neben dem Kindergarten in der Schulstraße liegt, wird der Übergang der Gottenheimer Kin-

der in das Schulleben vollzogen. In der Grundschule bietet das Team der „Rappelkiste“ eine lückenlose Kernzeitenbetreuung, ein Mittagessen und die Hausaufgabenbetreuung am Nachmittag an. Nach der Grundschule können die Jungen und Mädchen zwischen Werkrealschule, Realschule, Gemeinschaftsschule und Gymnasium wählen. Alle Schularten sind mit Bus und Bahn gut erreichbar. Ehrenamtliche Kinder- und Jugendarbeit wird vom Verein „Jugendclub Gottenheim“ und der BE-Gruppe „Gottenheims Kinder“ angeboten. Durch das Sommerferienprogramm der Vereine und Gruppen in Gottenheim und das Ferienbetreuungsangebot der Gemeinde im „Neudorf am Bach“ wird es den Kindern im Dorf auch in den Sommerferien nicht langweilig.

Ein neuer Treffpunkt entstand 2022 unter der Straßenbrücke Richtung Bötzingen. Hier haben engagierte Gottenheimer Bürgerinnen und Bürger in Eigenregie – mit finanzieller Unterstützung der Gemeinde – eine Skaterbahn gebaut, die von Kindern, Jugendlichen und auch Erwachsenen genutzt werden kann. Der Gottenheimer Gemeinderat hat das Projekt unterstützt, um die Jugendarbeit in Gottenheim zu stärken und den Jugendlichen eine weitere Möglichkeit zu geben, sich in unkomplizierter Atmosphäre zu treffen. Matthias Wattering, begeisterter Skateboard- und Snowboardfahrer sowie seit 2019 Gottenheimer Bürger, sprach Ende 2020 bei Bürgermeister Christian Riesterer vor, mit dem Wunsch in Gottenheim eine Skateranlage anzulegen. Einen passenden Ort hatte Wattering auch schon ausgemacht: Den Bereich unter der Netto-Brücke, denn dort treffen sich Jugendliche aus Gottenheim gerne, um zu feiern. Der Gottenheimer Gemeinderat gab Anfang 2022 grünes Licht für das

Jugendprojekt, das unter der Regie von Matthias Wattering und mit Unterstützung aus der Gottenheimer Bevölkerung umgesetzt wurde. Auch die älteren Bürgerinnen und Bürger von Gottenheim sind gut in das Gemeindeleben eingebunden. Die Kirchliche Sozialstation Nördlicher Breisgau bietet für ältere und pflegebedürftige Menschen eine Tagesbetreuung an. Im Gemeindehaus der katholischen Kirchengemeinde St. Stephan in der Hauptstraße finden zudem regelmäßig unterhaltsame Seniorennachmittage statt, die vom Altenwerk der katholischen Kirchengemeinde organisiert werden. Die Einrichtung einer „Pflegewohngruppe“, die auch durch ehrenamtliches Engagement von Angehörigen sowie engagierten Bürgerinnen und Bürgern getragen werden soll, ist in Vorbereitung.

Die Gemeindeverwaltung lädt einmal im Jahr zum Seniorennachmittag in die Turnhalle ein. Auch bei den Gottenheimer Vereinen sind ältere Menschen willkommen. Der Musikverein Gottenheim hat sogar eine Traditionskapelle gegründet, in der die älteren Musiker ihre Spielfreude ausleben können. Überhaupt zeichnet sich Gottenheim durch ein lebendiges Vereinsleben aus. Alle Vereine und auch die Bürgergruppen freuen sich über neue Mitglieder jeden Alters.

Neben der katholischen Kirchengemeinde, integriert in die Kirchengemeinde March-Gottenheim, die die St. Stephans-Kirche und das Gemeindehaus in der Hauptstraße mit Leben füllt, ist auch die evangelische Kirchengemeinde Bötzingen in Gottenheim aktiv und lädt die evangelischen Christen zu ihren Gottesdiensten und Veranstaltungen nach Bötzingen ein. An einigen Sonntagen im Jahr finden

zudem in der katholischen Kirche in Gottenheim evangelische Gottesdienste statt. An Christi Himmelfahrt und an Pfingsten wird traditionell zu ökumenischen Gottesdiensten eingeladen, die von den katholischen und evangelischen Kirchengemeinden gemeinsam organisiert und durchgeführt werden.

**Kirchliche Sozialstation
Nördlicher Breisgau e. V.**
Hauptstraße 22, 79224 Umkirch
Tel. (07663) 89 69-2 20
www.sozialstation-boetzingen.de

Betreuungsgruppe Gottenheim
Hauptstraße 35, 79288 Gottenheim
Montags von 14–17 Uhr

**Beratungsstelle für ältere Menschen
und deren Angehörige**
Hauptstraße 25, 79268 Bötzingen
Tel. (07663) 9 14 88 35
www.beratung-senioren.de

**Ökumenische Nachbarschaftshilfe
Bötzingen mit Gottenheim**
Am Dreschschof 4, 79268 Bötzingen
Tel. (07663) 94 94 84
www.ekiboetz.de/diakonie/oekumenische-nachbarschaftshilfe-boetzingen-mit-gottenheim

Telefonseelsorge
Tel. (0800) 1 11 01 11, (0800) 1 11 02 22
oder 116 123

**KOBRA Kontakt- und Beratungsstelle
für Suchtprobleme**
Kupfertorstraße 33, 79206 Breisach
Tel. (07667) 94 07 28



Kirchliche Sozialstation Pflege, die ankommt in Gottenheim und Umkirch



Anja Hoffmann
(Geschäftsstellenleitung für
Gottenheim und Umkirch)



Susanne Klemmer
(Pflegeberaterin für
Gottenheim und Umkirch)



Regina Schultis
(Geschäftsstellenleitung,
Betreuung und Netzwerk
Demenz)



AlltagsbegleiterInnen: Wir stemmen Ihren Alltag, Routiniert im Haushalt und mit Gespür für die kleinen Hilfen, die das Leben im Alter lebenswert machen.

Für ein gutes Leben bis zuletzt: Unser Palliativteam pflegt und begleitet Menschen zu Hause, denen nicht mehr viel Zeit bleibt. Und steht Angehörigen zur Seite – erfahren, liebevoll, verlässlich.

Hilfezentrum im blauen Haus / Gemeinsam mit der Tagespflege und der Pflegewohngruppe bilden wir mit unserer Geschäftsstelle II für Gottenheim und Umkirch das „Ambulante Hilfezentrum“.

2024/2025 entsteht in Gottenheim ein „Mehrgenerationenquartier“. Hier wird die Kirchliche Sozialstation eine „Ambulant betreute Pflegewohngemeinschaft“ einrichten. Weiterhin wird hier das Angebot von „Servicewohnungen“ realisiert. Wir freuen uns bald auch in Gottenheim zu Hause zu sein.



Beschützt bewegt: Unser 15 Mann starkes Fahrerteam sorgt mit sechs Kleinbussen dafür, dass Gäste unserer Betreuungsgruppe in Gottenheim und unserer drei Tagespflegen sicher und beschützt morgens zu uns und abends zurück nach Hause gebracht werden.

Zuhause auf Zeit: Unsere Tagespflege im Blauen Haus am Mühlbach in Umkirch bietet bis zu 20 Gästen jeden Tag aufs Neue ein Zuhause auf Zeit.



Pflegefachkräfte: An Medikamente erinnern und andere ärztliche Behandlungen, Unterstützung bei der Körperpflege und Entlastung pflegender Angehöriger.

**Führender Pflegedienst der Region
Seit mehr als 40 Jahren**

Kirchliche Sozialstation Nördlicher Breisgau e.V. • Hauptstraße 22 • 79224 Umkirch
Telefon (07663) 89 69-2 20 • www.sozialstation-boetzingen.de



**Diakonisches Werk im
Landkreis Breisgau-Hochschwarzwald**
Geschäftsstelle Kirchzarten
Am Fischerrain 1, 79199 Kirchzarten
Tel. (07661) 93 84-0

**Familienpflege des
Caritasverbandes für den
Landkreis Breisgau-Hochschwarzwald –
Krankheit, Kur, Geburt**
Ihre Familie braucht Hilfe?
Tel. (0761) 8 96 54 51

**Integrationsfachdienst im
Landkreis Breisgau-Hochschwarzwald**
Beratungsstelle für schwerbehinderte, psychisch erkrankte und hörbehinderte Arbeitnehmerinnen und deren Arbeitgeber. Termine nach Vereinbarung. Der Integrationsfachdienst ist eine Einrichtung des Caritasverbandes für den Landkreis Breisgau-Hochschwarzwald e. V. und arbeitet in Strukturverantwortung des Kommunalen Verbandes für Jugend und Soziales Baden-Württemberg. Holzmarkt 8, 79098 Freiburg
Tel. (0761) 36 89 45 00

Kindergärten

**Katholischer Kindergarten
St. Elisabeth**
Leitung: Claudia Stegemann-Haßelkus
Schulstraße 19, 79288 Gottenheim
Tel. (07665) 72 78
E-Mail: kindergarten.gottenheim@kath-margot.de

**Kleinkindbetreuung
Schatzinsel**
Schulstraße 15, 79288 Gottenheim
Tel. (07665) 9 471 07 8
E-Mail: schatzinsel@gottenheim.de



Katholischer Kindergarten St. Elisabeth

Grundschule

Grundschule Gottenheim
Schulleiterin: Judith Rempe
Schulstraße 15, 79288 Gottenheim
Tel. (07665) 9 47 10 28, Fax (07665) 98 13 70
E-Mail: poststelle@04145956.schule.bwl.de
www.grundschule-gottenheim.de

Weiterführende Schulen

**Neunlinden-Schule Ihringen
(Gemeinschaftsschule mit Grund- und
Hauptschule sowie Anschluss-
möglichkeit eines 10. Schuljahres
an der Werkrealschule Breisach)**
Schulweg 21, 79241 Ihringen
Tel. (07668) 9 95 47-0,
Fax (07668) 9 95 47-20
E-Mail: verwaltung@
neunlindenschule.ihringen.de
www.neunlinden-schule.de

**Außenstelle Mambergschule Wasenweiler
(nach Maria Montessori)**
Schulstraße 2, 79241 Ihringen-Wasenweiler
Tel. (07668) 53 80, Fax (07668) 95 23 83
E-Mail: mambergschule@
neunlindenschule.ihringen.de
www.neunlinden-schule.de/startseite/
Mambergschule.html



Schule und Kindergarten

Musikschule im Breisgau e. V.

Die Verwaltung dieser staatlich geförderten Musikschule befindet sich in der Gemeinde Gundelfingen, Tel. (0761) 58 98 91
E-Mail: info@musikschule-breisgau.de
www.musikschule-breisgau.de

Schule Am Bürgle

Gemeinschaftsschule March
Konrad-Stürtzel-Straße 23,
79232 March-Buchheim
Tel. (07665) 9 11 11-0, Fax (07665) 9 11 11-3
E-Mail: poststelle@04146213.schule.bwl.de
www.march.fr.bw.schule.de

Volksbildungswerk Bötzingen

Rathaus, Hauptstraße 11, 79268 Bötzingen
Tel. (07663) 93 10-20, Fax (07663) 93 10-33
www.vbwboetzingen.de
Sprechzeiten: Mo–Fr 8–12 Uhr;
Montagnachmittag 14–18 Uhr;
Donnerstagnachmittag 14–15.30 Uhr

Wilhelm-August-Lay Schule

Grund-, Werkreal- und Realschule Bötzingen
Wilhelm-August-Lay-Straße 1, 79268 Bötzingen
Tel. (07663) 60 83 60, Fax (07663) 60 83 65
E-Mail: poststelle@wal-boetzingen.schule.bwl.de
www.wal-boetzingen.de

Die Schule ist eine Verbundschule mit den Schularten Grundschule, Werkrealschule und Realschule. Die Grundschule wird von den Kindern der Gemeinde Bötzingen besucht. Die Kinder und Jugendlichen der Werkreal- und der Realschule kommen auch aus Gottenheim.

Die für Gottenheim zuständigen Gymnasien Breisach und Freiburg

Natürlich können Ihre Kinder auch eine der weiterführenden Schulen der Städte Freiburg und Breisach besuchen, sofern dort eine Aufnahmemöglichkeit für auswärtige Schüler besteht.

Jugendeinrichtungen

Jugendclub Gottenheim + offene Jugendarbeit
Die Jugendarbeit in Gottenheim wird unter anderem getragen vom Verein „Jugendclub Gottenheim“. Zudem hat der Gemeinderat beschlossen, dass Gottenheim künftig in der offenen Jugendarbeit aktiver werden soll. Dazu gibt es verschiedene Überlegungen, die in den kommenden Jahren umgesetzt werden sollen. Die Jugendlichen und jungen Erwachsenen sollen einen Ansprechpartner bekommen, der sich um die Themen der jungen Menschen kümmert und mit ihnen gemeinsam Aktivitäten und Projekte umsetzt. Im Jahr 1995 wurde der Verein „Jugendclub Gottenheim“ gegründet, der im Jugendhaus „Hebwerk“, Breitmattweg 5, seine Heimat hat. Viele Jahre lang war der Verein auf vielfältige Weise aktiv. Im Jugendhaus fanden regelmäßige Angebote und Aktionen statt, zum Beispiel Discoververanstaltungen und Lesenächte. Auch das Sommerferienprogramm der Vereine und Gruppen wird seit vielen Jahren maßgeblich vom Jugendclub organisiert und koordiniert. Kinder und Jugendliche können im Rahmen des Sommerferienprogramms spannende und abwechslungsreiche Tage in den Sommerferien erleben.

Jugendarbeit ist in Gottenheim Chefsache: Interessierte Jugendliche können ihre Ideen und Vorschläge gerne mit Bürgermeister Christian Riesterer besprechen. Weitere Informationen zur Jugendarbeit in Gottenheim gibt es unter: www.gottenheim.de und www.jugendclub-gottenheim.de

Kinderspielplätze

Im Birkenweg, im Steinacker-Berg und in der Tunibergstraße, 79288 Gottenheim
Die Nutzung dieser Plätze ist in der Regel auf die Zeit von 8 bis 20 Uhr beschränkt.

Sommerferienprogramm

Ein Sommerferienprogramm unter der Leitung des Jugendclubs wird alljährlich durchgeführt. Ziel ist es, erlebnisreiche Sommerferien für Kinder, die nicht in den Urlaub fahren, zu bieten. Zusammen mit anderen Vereinen und ehrenamtlich Tätigen wird jedes Jahr ein buntes Programm vorbereitet. Zusätzlich bietet die Gemeinde in den Sommer- und Herbstferien eine Ferienbetreuung an.

Kernzeitenbetreuung verlässliche Grundschule
Karen Hunn, Mobil 0176-62 33 90 58

Rad- und Wanderwege

In der Gemeinde Gottenheim gibt es eine ganze Reihe von Naherholungsmöglichkeiten. Dabei ist vor allem die Landschaft hervorzuheben, die mit dem rebbewachsenen, von Hohlwegen durchzo-

genen Tuniberg als Kontrast zu den Auewäldern und den Wiesenflächen einiges an Abwechslung zu bieten hat. Über den Radweg in Richtung Bötzingen kann man den Kaiserstuhl erreichen, während in Richtung Umkirch bis nach Freiburg ebenfalls die Möglichkeit zum Radfahren abseits der Hauptverkehrsstraßen besteht. Außerdem gibt es eine Vielzahl an Möglichkeiten zur Ausübung des Reitsports und ausgehend vom Bahnhof ist eine große Zahl an Wanderwegen ausgeschildert. Dabei ist vor allem auf die „Rebhisli-Tour“ und den „Tuniberg Höhenweg“ hinzuweisen.

Sportplätze

Gottenheim hat für seine Bürger ein vielfältiges Angebot an Sportplätzen. Es stehen zur Verfügung: Multifunktionsplatz in der Schulstraße, Gelände des Sportvereins, gestalteter Schulhof in der Kaiserstuhlstraße und Tennisplätze im Gewerbegebiet „Viehweid“. Die Sportanlagen der Vereine können allerdings nur im Rahmen der Mitgliedschaft in den jeweiligen Vereinen benutzt werden. Das Freibad Bötzingen liegt ca. drei Kilometer von Gottenheim entfernt.

Senioren

Altenwerk Gottenheim
Elfriede Staudinger,
Hauptstraße 36,
79288 Gottenheim
Tel. (07665) 78 51



Kirche St. Stephan

Kirchliche Sozialstation Nördlicher Breisgau e. V.

Hauptstraße 22, 79224 Umkirch
Tel. (07663) 89 69-2 20
www.sozialstation-boetzingen.de

Betreuungsgruppe Gottenheim

Hauptstraße 35, 79288 Gottenheim
Montags von 14–17 Uhr

Beratungsstelle für ältere Menschen und deren Angehörige

Hauptstraße 25, 79268 Bötzingen
Tel. (07663) 9 14 88 35
[www.beratung-senioren.de/
boetzingen-und-gundelfingen.htm](http://www.beratung-senioren.de/boetzingen-und-gundelfingen.htm)

Kirchen

Römisch-Katholische Kirchengemeinde March-Gottenheim

Pfarrer Karlheinz Kläger
Pfarramt: Kirchstraße 10, 79288 Gottenheim
Tel. (07665) 4 25 30-0
E-Mail: info@kath-MarGot.de
www.kath-MarGot.de

Evangelische Kirche

Pfarrerin: Suse Best
Pfarramt: Hauptstraße 44, 79268 Bötzingen
Tel. (07663) 12 38
E-Mail: ekiboetz@t-online.de
www.ekiboetz.de

Geldautomat

Geldautomat in der Hauptstraße 23,
79288 Gottenheim

Post

Bei Wegzug bitte Nachsendeantrag stellen und bei Einzug unbedingt den Briefkasten mit Ihrem Namen beschriften. Eine Poststelle (Postagentur) befindet sich in Gottenheim bei der Bäckerei Zängerle, Schulstraße 24, Tel. (07665) 67 45.

Historische Tour Gottenheim

Die Tour umfasst insgesamt 25 Stationen von A bis Z und ist zwei Kilometer lang. Startpunkt am Rathaus Gottenheim.

NEUE WOHNBEBAUUNG UND PFLEGEWOHNGRUPPE

Wie wollen die Gottenheimer in Zukunft wohnen?

Zukunftsprojekt: Bezahlbar wohnen und gut alt werden in Gottenheim

Wie kann das Zusammenleben in Gottenheim auch in Zukunft – bei allen gesellschaftlichen Veränderungen – gut gelingen? Wie können Kinder und Jugendliche, wie auch die Seniorinnen und Senioren mitten in der Gemeinde umsorgt und gut betreut werden? Welche neuen Wohnformen braucht das Dorf, damit auch ältere Gottenheimerinnen und Gottenheimer in der Gemeinde gut alt werden können? Diese Fragen haben sich die Bürgerinnen und Bürger der Gemeinde gemeinsam mit dem Bürgermeister, der Verwaltung sowie den Gemeinderätinnen und Gemeinderäten gestellt. Es wurde nachgedacht und diskutiert, beraten und geplant – immer mit einem visionären Blick in die Zukunft, aber auch einem Bewusstsein für das Notwendige und das Machbare. Mit Bürgerbeteiligung und fachlicher Expertise wurde schließlich eine Vision entwickelt, die nun umgesetzt wird. Es geht um die innerörtliche Entwicklung von gemeindeeigenen Flächen im Ortskern – an der Bahnhofstraße und in der Kaiserstuhlstraße – um bezahlbares Wohnen mitten im Dorf und darum, dass ältere Gottenheimerinnen und Gottenheimer gut alt werden können in ihrer Heimatgemeinde.

Gemeinsam mit dem Bauverein Breisgau und der Pfarrpfündestiftung der Erzdiözese Freiburg entstehen in der Bahnhofstraße und in der Kaiserstuhlstraße rund 60 zumindest barrierearme Wohnungen verschiedener Größe, damit jungen und älteren Gottenheimern dringend benötigter Wohnraum in der Heimatgemeinde zur Verfügung steht. Mit der Offenlage des

Bebauungsplan Anfang 2023 startete das Projekt in die Umsetzungsphase.

In der Kaiserstuhlstraße, wo bis vor kurzem noch der Gottenheimer Kindergarten war, wird zudem ein besonderes Sozial- und Wohnprojekt verwirklicht, das verschiedene Generationen zusammenbringt – begleitet und getragen von bürgerschaftlichem Engagement. Denn in der Kaiserstuhlstraße entstehen nicht nur Wohnungen: Auch eine Kleinkindgruppe, sogenanntes Servicewohnen und eine Pflegewohngruppe werden hier untergebracht. Die Trägerschaft der Pflegewohngruppe, so hat es der Gemeinderat nach intensiver Beratung und dem Vorschlag einer eigens eingerichteten Lenkungsgruppe folgend entschieden, übernimmt die Sozialstation Nördlicher Breisgau, unterstützt durch Angehörige und engagierte Bürgerinnen und Bürger. Denn damit das Konzept der Pflegewohngruppe und des Servicewohnens greift, braucht das Projekt viele helfende Hände aus dem Dorf, die sich engagieren, etwa bei der Alltagsbegleitung der Bewohnerinnen und Bewohner oder bei der Freizeitgestaltung. Die Pflegewohngruppe und das Servicewohnen sollen ein fester Bestandteil des Dorfes werden, der die betreuten Menschen in das Dorf integriert.

Um die Anforderungen und Wünsche an die Gottenheimer Pflegewohngruppe und ihre Einbindung in die dörfliche Gemeinschaft zu visualisieren, wurde ein ungewöhnliches Format genutzt: Mithilfe eines Wimmelbildes wurden die vielfältigen Aspekte und möglichen Szenarien

Alt werden in der bisherigen Wohnung

auch bei zunehmendem Pflege-Bedarf

Bei Bedarf Umzug in die Pflege-Wohn-Gruppe

Pflege & Betreuung rund um die Uhr in Gemeinschaft

Bei Bedarf Umzug ins Service-Wohnen

barrierefrei selbstständig mit Wahl-Leistungen

Soziales Miteinander

Angebote mitmachen & gestalten

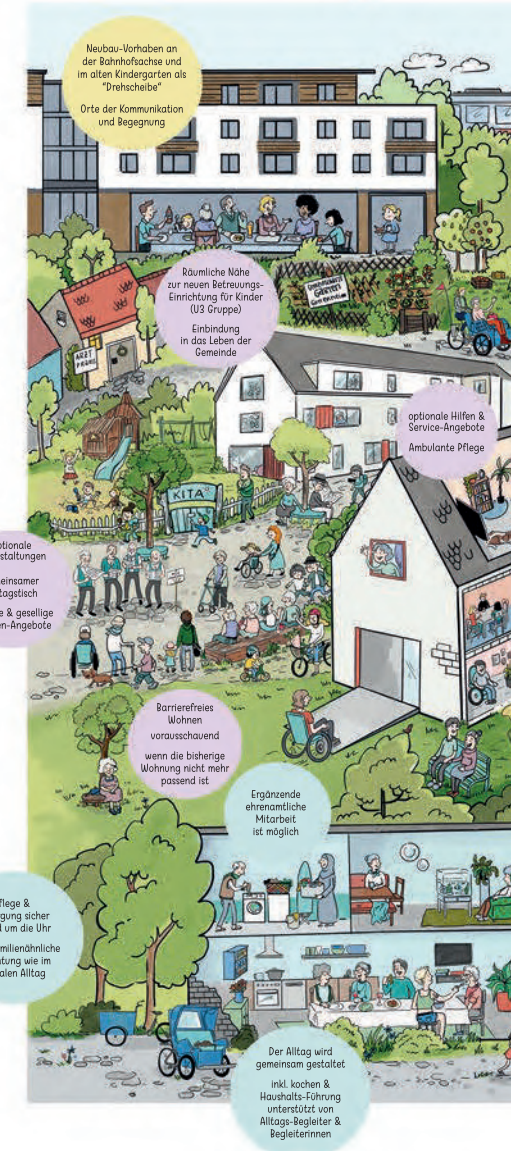

alt werden in

Gottenheim



Das Wimmelbild oben ist dieser Broschüre als Poster beigelegt
oder im Rathaus Gottenheim kostenlos erhältlich

GUT ALT WERDEN IN GOTTENHEIM

Passgenaue Angebote für die Vielfalt des Alters und das gute Zusammenleben der Generationen im Dorf

1. Alt werden in der bisherigen Wohnung – auch bei zunehmendem Pflegebedarf

Sehr viele Menschen wollen auch im Alter in ihrer bisherigen Wohnung oder in ihrem Haus bleiben – auch in Gottenheim. Und dies gilt auch, wenn der persönliche Unterstützungs- und Hilfebedarf steigt. Dieser Wunsch ist sehr verständlich, weil die eigene gewohnte Umgebung gerade dann besonders wichtig erscheint, wenn die eigene Kraft weniger wird und sich der Gesundheitszustand verändert. Aktuell werden 80 % aller Personen, die Leistungen aus der gesetzlichen Pflegeversicherung (SGB XI) erhalten, in der eigenen Häuslichkeit unterstützt und gepflegt – die Tendenz in Richtung Pflege im gewohnten Umfeld steigt kontinuierlich, der prozentuale Anteil der Versorgung im Pflegeheim ist mit 20% hingegen seit vielen Jahren rückläufig.

Damit die Pflege zu Hause gut gelingen kann, braucht es geeignete räumliche Bedingungen. Hier kommt die Wohnraumberatung in den Blick, bei der es um geeignete Maßnahmen zur Anpassung der Wohnung, um Umbau zum Abbau von Barrieren und um die Frage von möglichen Fördermitteln zur Finanzierungsunterstützung geht. Pflegenden Angehörigen oder nahestehenden Menschen unterstützen und pflegen oft in Zusammenarbeit mit dem ambulanten Pflegedienst, der regelmäßig ins Haus kommt und bestimmte Aufgaben übernimmt. Zusätzlich werden als weitere Möglichkeiten im Bedarfsfall eine Reihe von Unterstützungsleistungen gebraucht, wie Fahrdienste, Essen auf Rädern, haushaltsnahe Dienstleistungen und Beratungsangebote. Dabei

nimmt die Pflegeberatung eine besondere Position ein. Insgesamt ist das Verbleiben in den eigenen Wänden ein Wunsch, der mit geeigneten Voraussetzungen und Bedingungen verbunden ist, die nicht immer erfüllbar sind. Dann kann der Umzug ins Servicewohnen eine gute Alternative sein, um trotzdem im Dorf und damit im gewohnten Umfeld bleiben zu können.

2. Leben in der Servicewohnung

Beim Servicewohnen handelt es sich um Wohnraum, der keine baulichen Barrieren hat, also auch bei Einschränkungen in der eigenen Mobilität ein selbstständiges Leben ermöglicht. Dieses barrierefreie Wohnen kann vorausschauend gewählt werden oder wenn die bisherige Wohnung für die eigene Lebenssituation nicht mehr passend ist. Die Bewohner haben für diese Servicewohnung einen normalen Mietvertrag, den sie im neuen Wohnprojekt in Gottenheim mit dem Bauverein Breisgau e. G. abschließen. Im Unterschied zum Betreuten Wohnen fällt keine monatliche Zahlung in Form einer Betreuungspauschale an, sondern die Mieterinnen und Mieter können nach Wunsch und ganz individuell optionale Hilfen und Serviceangebote in Anspruch nehmen, die über das Servicewohnen vermittelbar sind. Die ambulante Pflege kann die Bewohner bei der Bewältigung ihres Alltags unterstützen. Veranstaltungen, kreative und gesellige Gruppenangebote an bestimmten Tagen und auch gelegentlich ein gemeinsamer Mittagstisch runden das Angebot ab – aber nur wenn das gewünscht ist. Denn die Autonomie und Selbstbestimmung der Mieter bestimmen im Servicewohnen das Leben im Alter.

3. Pflege und Betreuung in der ambulanten Pflegewohngemeinschaft

Wenn Senioren Pflege und Versorgung sicher und rund um die Uhr brauchen, wenn das Leben in ihrer bisherigen Wohnform oder in der Servicewohnung nicht mehr genug Schutz und Hilfe bietet, kann die ambulante Pflegewohngemeinschaft ein guter Ort sein, um sich aufgehoben zu fühlen und in Gemeinschaft mit anderen Menschen betreut zu werden. Die Pflege-WG ist kein Heim, sondern eine kleine familienähnliche Einrichtung, in der 12 Menschen in einer großen Wohnung zusammenleben und durch Fachpersonal in ihrem Alltag unterstützt werden. Die Normalität des Alltags bestimmt dabei das Leben – sowohl im eigenen Zimmer als auch in den großzügigen Gemeinschaftsräumen. Die notwendige Fachpflege kommt ambulant ins Haus – die Pflegekräfte verstehen sich dabei als „Gäste“ in der Häuslichkeit.

Der Alltag wird gemeinsam gestaltet, inklusive Kochen und Haushaltsführung. Dabei werden die Bewohner unterstützt von Alltagsbegleiterinnen und Alltagsbegleitern. Eine ergänzende ehrenamtliche Mitarbeit – auch durch Angehörige – ist möglich und gewünscht. Eine Besonderheit in Gottenheim ist die räumliche Nähe zur neuen Betreuungseinrichtung für Kinder.

4. Das gute Miteinander der Generationen in Gottenheim

Das Neubauvorhaben an der Bahnhofsachse und in der Kaiserstuhlstraße soll eine Art „Drehseibe“ werden, ein Umschlagplatz für gegenseitige Unterstützung und Begegnung, um das gute Miteinander der Generationen im Dorf zu stärken.

Damit sollen einerseits neue Orte und Treffpunkte entstehen, an denen die gegenseitige Hilfe und Unterstützung einen Raum findet und wachsen kann. Genauso wichtig ist es andererseits auch, dass bei gemeinsamen Veranstaltungen und Hocks die Verbindung der neuen Wohn- und Betreuungsformen mit dem Dorf erlebbar werden. In der guten Verbindung von bewährten mit neuen Formen der Begegnung sollen verschiedene Treffpunkte in der Gemeinde das Zusammenleben der Generationen in Gottenheim stärken und das Dorf damit als guten Ort für Jung und Alt erhalten. Kommunikation und Begegnung sind dabei wichtige Elemente und es geht um Aufbau und Erhalt gelebter Nachbarschaften in der dörflichen Gemeinschaft – also um ein gelebtes solidarisches Zukunftsmodell.



DER GOTTENHEIMER KINDERGARTEN IN DER SCHULSTRASSE:

Ausgezeichnete Bedingungen für die Betreuung der Kinder

Mit dem Bezug des neuen Kindergartens St. Elisabeth in der Schulstraße 19 zog der Gottenheimer Kindergarten im November 2019 nach einer mehr als 100-jährigen Geschichte an den dritten Standort um. Gegründet in der Hauptstraße 35, dem Standort des heutigen katholischen Gemeindehauses, wurde 1975 der damals „neue“ Kindergarten in der Kaiserstuhlstraße bezogen. Eine Sanierung des Kindergartens in der Kaiserstuhlstraße war wegen baulicher und energetischer Mängel wirtschaftlich nicht sinnvoll und so wurde mit einem Neubau in der Schulstraße eine neue Ära des Gottenheimer Kindergartens begonnen.

Im Jahr 2016 hatte der Gemeinderat von Gottenheim beschlossen im Zuge des Bürgerbeteiligungsprozesses zur Gestaltung des Gebietes rund

um die Schulstraße und die Bahnhofstraße auf dem sogenannten „Bolzplatz“ in der Schulstraße einen neuen Kindergarten in zweigeschossiger Bauweise zu errichten. Damit fand das Gelände eine sinnvolle Verwendung, die der ganzen Gemeinde zugutekommt. Insgesamt 4,3 Millionen Euro hat Gottenheim in den Bau des neuen Kindergartens investiert und so ihr Bekenntnis für eine kinder- und familienfreundliche Gemeinde bekräftigt.

Architektonisch ist der neue Kindergarten, der gestalterisch, bautechnisch und energetisch modernen Ansprüchen entspricht, ein Schmuckstück und auch pädagogisch werden im Kindergarten mit einem offenen Konzept neue Wege beschritten. Im Kindergarten sind fünf Gruppen für rund





100 Kinder untergebracht. Der Eingangsbereich öffnet sich auf einen Platz zwischen Kindergarten, Grundschule und Vereinsheim, der das ganze Jahr über für Veranstaltungen in der Gemeinde genutzt werden kann. Die warme Holzfassade und die großen Fenster vermitteln die offene Atmosphäre des Hauses, die sich auch bei der pädagogischen Arbeit niederschlägt. Zentrales Element des Kindergartens ist das offene Treppenhaus, das Unterschoss und Obergeschoss miteinander verbindet. Weitere Extras im Kindergarten sind ein Atelier und zwei Schlafräume, in die sich die Kinder bei Bedarf zurückziehen können, um Ruhe zu finden und die Gruppenräume, die jeweils über einen eigenen Sanitärbereich verfügen.

Zum Frühstück und zum Mittagessen treffen sich die Kinder in der Mensa des Kindergartens mit angeschlossener Küche, die sich mit einer großen Fensterfront in das Dorf öffnet. Der Bewegungs- und Veranstaltungsraum im Untergeschoss steht dem Kindergarten, aber auch – außerhalb der



Öffnungszeiten – der Gemeinde und anderen Gruppen und Vereinen im Dorf für Sportangebote und für Veranstaltungen zur Verfügung. Ergänzt wird der zweistöckige Kindergarten von einem kindgerecht gestaltetem Außengelände mit Spielgeräten und einem großen Sand- und Matschbereich.

Neben dem Kindergarten wurde ein Multifunktionsplatz mit verschiedenen Möglichkeiten sich sportlich zu betätigen angelegt. Der Platz ist den ganzen Tag geöffnet und kann vom Kindergarten, der benachbarten Grundschule und am Nachmittag, an Wochenenden und in den Ferien von allen Kindern, Jugendlichen und Erwachsenen in Gottenheim genutzt werden. Bürgermeister Christian Riesterer ist überzeugt, dass mit dem Kindergarten in der Schulstraße ideale Voraussetzungen geschaffen wurden für eine optimale Betreuung der Kinder – ein Platz, an dem die Gottenheimer Kinder in geschützter Atmosphäre „spielend lernen“ können.



VEREINE

Das Rückgrat des kulturellen und sozialen Lebens in der Gemeinde Gottenheim sind die Vereine. Ob historisch orientiert, der Natur verbunden, dem Klimaschutz verschrieben, ob musikalisch, sportlich oder sozial ausgerichtet – die Gottenheimer Vereine kümmern sich um Kinder und Jugendliche, um Familien, Senioren, um musikalisch und sportlich Interessierte und um Menschen mit besonderen Bedürfnissen. Darüber hinaus richten die Vereine, die in der Vereinsgemeinschaft organisiert sind, gemeinsam auch die größeren Feste und Veranstaltungen im Dorf aus. So ist das traditionelle Hahleriafest, das alle zwei Jahre immer Anfang September rund um das Rathaus veranstaltet wird, über die Region hinaus bekannt. Auf dem Dorf- und Weinfest kann in den Feststraßen und in den Höfen und Lauben drei Tage lang gefeiert und geschlemmt werden. Neben dem Gottenheimer Wein und regionalen Köstlichkeiten steht die Geselligkeit auf dem Dorffest im Mittelpunkt. Traditionell ist zum Hahleriafest auch eine Delegation aus Bodnegg im Allgäu in Gottenheim zu Besuch. Mit Bodnegg verbindet Gottenheim eine Käse-Wein-Partnerschaft, die maßgeblich von den Vereinen in den Partnergemeinden gelebt wird. Im Wechsel mit dem Hahleriafest lädt die Freiwillige Feuerwehr Gottenheim alle zwei Jahre Anfang Oktober zum Tag der offenen Tür in das Feuerwehrgerätehaus in der Bahnhofstraße ein.

Auch die Gottenheimer Fasnet wird von den Vereinen getragen. Neben der Narrenzunft Krutstorze Gottenheim und den beiden Guggemusiken Krach & Blech und Klangchaode Gottenheim ist auch der Männergesangsverein „Liederkrantz“ Gottenheim an der Fasnet aktiv. Das Jahr über



ist der Männergesangsverein darüber hinaus bei vielen Festen, Veranstaltungen und auch bei kirchlichen Anlässen mit seinem Gesang nicht aus dem Dorf wegzudenken. Mit Blasmusikkonzerten, Kirchenkonzerten und vielfältigen Auftritten bei Veranstaltungen im Dorf bereichert der Musikverein Gottenheim das ganze Jahr über das kulturelle Leben in Gottenheim. Höhepunkte des Vereinsjahres sind beim Musikverein das Neujahrskonzert Anfang Januar und das Open-Air-Konzert im Juli. Von Rock und Pop bis zu Märschen und Polkas reicht die musikalische Bandbreite des Blasorchesters. Der Akkordeonspielring Umkirch-Gottenheim ist gleich in zwei Gemeinden musikalisch aktiv und lädt abwechselnd in Gottenheim oder in Umkirch zu Kirchenkonzerten und Jahreskonzerten ein. Sportliche Gottenheimer können zwischen dem Sportverein mit den Abteilungen Fußball, Leichtathletik und Turnen, dem Tennisclub Gottenheim und den Reitsportfreunden wählen. Um Brauchtum und Tradition kümmert sich die Heimat- und Trachtengruppe Gottenheim. Die Grundschule wird vom Grundschulförderverein unterstützt und der Landfrauenverein ist mit seinen Angeboten und Einsätzen das ganze Jahr eine Konstante im Dorf. Die Winzergenossenschaft Gottenheim ist zwar kein Verein, organisiert aber mit der Rebhisl-



Tour an Christi Himmelfahrt eine über die Region hinaus bekannte Veranstaltung im alten Reberg von Gottenheim. Der Angelsportverein engagiert sich vom Frühjahr bis Winter bei der Pflege des Angelweihers und der Gewässer rund um Gottenheim. Am 1. Mai laden die Angelsportfreunde zum Maifest an den Riedweiher ein, wo leckere Fischspezialitäten und die Geselligkeit inmitten der Natur im Mittelpunkt stehen.

Der Gewerbeverein Gottenheim sorgt für die Vernetzung der Gewerbebetriebe im Ort, unterhält enge Kontakte zu den Gewerbevereinen der umliegenden Gemeinden, mit denen einmal im Jahr ein „Interkommunaler Wirtschaftstreff“ veranstaltet wird, und organisiert alle vier bis sechs Jahre eine große Gewerbeausstellung im Gewerbegebiet „Nägelsee“. Diese Gewerbeausstellungen sind Schaufenster des örtlichen Handwerks und Gewerbes und zeigen den Besuchern die Vielfalt und die Leistungsfähigkeit der Gottenheimer Gewerbebetriebe.

Eine ganze Reihe weiterer Vereine ist im Dorf aktiv und aus dem dörflichen Leben nicht wegzudenken. Alle Vereine freuen sich über Unterstützung und neue Mitglieder. Eine aktive Mitgliedschaft in einem Verein ist ideal, um das

dörfliche Leben besser kennenzulernen und sich in die Dorfgemeinschaft zu integrieren. Den aktuellen Veranstaltungskalender von Gottenheim und eine Übersicht über alle Gottenheimer Vereine und ihre Aktivitäten finden Interessierte im Internet unter www.gottenheim.de.

Akkordeonspielring Umkirch Gottenheim
Ralf Melcher, Schulstraße 3
Tel. (07665) 94 24 65
E-Mail: ralfmelcher@gmx.de

Altenwerk Gottenheim
Elfriede Staudinger, Hauptstraße 36
Tel. (07665) 78 51
E-Mail: estaudi@gmx.de

Angelsportverein Gottenheim
Tim Steiner, Thielstraße 27
Mobil 0176-70 76 16 57
E-Mail: tim.steiner95@gmx.de

BLHV Ortsverein Gottenheim
Herbert Maucher, Im Ried 5
Tel. (07665) 65 75
E-Mail: info@maucher-gottenheim.de

BUND Ortsgruppe Gottenheim
Dr. Joachim Bammert, Bergstraße 2
Tel. (07665) 56 14
E-Mail: w.bammert@ebertundgrass.de



Cäcilienverein/Kirchenchor
 Fritz Hermann,
 Rainstraße 16
 Tel. (07665) 71 92
 E-Mail: fredbi-hermann@gmx.de

CDU Ortsverein Gottenheim
 Lothar Zängerle, Tunibergstraße 15
 Tel. (07665) 83 03
 E-Mail: lothar@zaengerle.net

DRK Ortsverein Gottenheim
 Lothar Zängerle, Tunibergstraße 15
 Tel. (07665) 83 03
 E-Mail: lothar@zaengerle.net

Förderverein der Schule Gottenheim
 Aurelia Peulier, Rainstraße 6
 Mobil 0176-80 05 90 81
 E-Mail: apeulier@gmx.de

Förderverein des Sportvereins
 Thomas Zimmermann,
 In den Mühlmatten 10
 Tel. (07665) 88 98
 E-Mail: thomas.zimmermann62@web.de

Freie Wählergemeinschaft
 Kurt Hartenbach, Tunibergstraße 13
 Tel. (07665) 5 13 06
 E-Mail: kurt.hartenbach@gmx.de



Freiwillige Feuerwehr Gottenheim
 Dominik Zimmermann, Schulstraße 30
 Mobil 0176-20 52 37 32
 E-Mail: dominikroomman@yahoo.de

Gewerbeverein Gottenheim
 Frank Braun, Bötzingen Straße 12
 Tel. (07665) 92 78 17
 E-Mail: frank.braun@wm-gottenheim.de

Guggemusik Klang-Chaode
 Thomas Schnell, Im Schulaecker 8
 Mobil 0151-56 66 29 68
 E-Mail: info@klang-chao.de

Gottemer Saubande
 Fabio Voigt, Ringstraße 13
 Mobil 0176-42 09 40 97
 E-Mail: fabio.voigt@t-online.de

Heimat- und Trachtengruppe Gottenheim
 Stefan Hess, Hauptstraße 14
 Tel. (07665) 81 69
 E-Mail: hess-raumausstattung@t-online.de

Jugendclub Gottenheim
 Lothar Zängerle, Tunibergstraße 15
 Tel. (07665) 83 03
 E-Mail: info.jugendclubgottenheim@gmail.com

Jugendfeuerwehr Gottenheim
 Fabio Voigt, Ringstraße 13
 Mobil 0176-42 09 40 97
 E-Mail: jugendfeuerwehrgottenheim@gmail.com

Landfrauen Gottenheim
 Verena Ambs-Rudmann, Im Ried 4
 Mobil 0151-23 03 13 25
 E-Mail: landfrauen-gottenheim@outlook.de



Männergesangverein Gottenheim
 Dominik Schmid
 Mobil 0170-9 34 57 10
 E-Mail: liederkranzgottenheim@gmx.de

Musikverein Gottenheim
 Dr. Martin Liebermann, Salzgasse 5
 Tel. (07665) 84 29
 E-Mail: martin.liebermann@magenta.de

Narrenzunft Krutstorze
 Marc Schlatter, Bergstraße 41
 Mobil 0176-32 83 95 96
 E-Mail: marc@schlatters.de

SPD Ortsverein Gottenheim
 Manfred Wolf, In den Mühlmatten 3
 Tel. (07665) 94 07 23
 E-Mail: manfred-wolf@t-online.de

Sportverein Gottenheim
 Björn Streicher,
 Am Kirchenhüstle 1 a, 79224 Umkirch
 Mobil 0160-1 51 62 64
 E-Mail: bjoern.streicher@t-online.de

Tennisclub Gottenheim
 Rainer Imm, Schlehenrain 3
 Mobil 0152-52 82 46 49
 E-Mail: 1.vorstand@tc-gottenheim.de



Vereinsgemeinschaft Gottenheim
 Clemens Zeißler,
 Maienstraße 13
 Mobil 0151-7 44 13 17
 E-Mail: clemens-zeissler@web.de

VdK Ortsgruppe Gottenheim
 Kurt Stöcklin,
 Bergstraße 31,
 79268 Bötzingen
 Tel. (07665) (07663) 65 21
 E-Mail: kurt.stoeklin@t-online.de

Zeltclub Gottenheim
 Daniel Hagios,
 Hauptstraße 16 a
 Tel. (07665) 86 62
 E-Mail: daniel@hagios-elektro.de



BÜRGERGRUPPEN

Das lebendige Vereinsleben in Gottenheim wird ergänzt durch die Aktivitäten und Veranstaltungen der Bürgergruppen. Das bürgerschaftliche Engagement in Gottenheim ist vielfältig und hat eine lange Tradition. Eine neue Phase des außerhalb der Vereine von Bürgerinnen und Bürgern getragenen Engagements begann mit der Zukunftswerkstatt im Juni 2006, aus der neun Gruppen des bürgerschaftlichen Engagements (BE-Gruppen) hervorgingen. Während einige der Gruppen sich nach getaner Arbeit wieder auflösten, sind andere BE-Gruppen bis heute aktiv. So sind etwa die Bürgergruppen „Gottenheims Kinder“ und die BE-Gruppe „BürgerScheune“ nicht mehr aus Gottenheim wegzudenken. Weitere Bürgergruppen sind der „Helferkreis für Flüchtlinge“ in Gottenheim, der sich für die in Gottenheim untergebrachten Menschen engagiert sowie die BE-Gruppe „Ortsgeschichte“. Die BE-Gruppe „Klimaschutz“, die in enger Abstimmung mit der Gemeinde vielfältige Themen des Klimaschutzes bearbeitet, veranstaltet in unregelmäßigen Abständen Klimaschutztage, bei denen auch weitere Gottenheimer Vereine und Gruppen sowie Mitstreiter von auswärts mit ins Boot geholt werden. Die Klimaschutz-Gruppe will dabei unterstützen, dass die Gemeinde sowie ihre Bürgerinnen und Bürger vorhandene Ressourcen sinnvoll und nachhaltig einsetzen, um Gottenheim zu einer klimafreundlichen Gemeinde zu machen. Die BE-Gruppe „Herzkranz“ kümmert sich zudem um die älteren Menschen im Dorf und bietet regelmäßige, gesellige Treffen für Seniorinnen und Senioren der Gemeinde an.

Ein Treffpunkt für kulturinteressierte Menschen aus Gottenheim und aus der Region ist die „Bürgerscheune“ im Gottenheimer Rathaushof,



BE-Gruppe „BürgerScheune“

die von der BE-Gruppe „BürgerScheune“ betreut wird. Musik von Rock bis Klassik, Kabarett, Comedy und Theater – die kulturelle Vielfalt kennt in der Bürgerscheune keine Grenzen. Aus kleinen Anfängen hat die BE-Gruppe „BürgerScheune“ seit der Gründung der Gruppe im Jahr 2006 mit Unterstützung der Gemeinde einen Veranstaltungsraum geschaffen, der weit über Gottenheim hinaus bei Künstlern und bei Besuchern einen guten Namen hat. Regelmäßig finden in der Bürgerscheune oder an anderen Spielorten im Dorf hochkarätige Kulturveranstaltungen statt. Vereine und Gruppen aus Gottenheim laden zudem immer wieder zu geselligen Café-Treffs in die Bürgerscheune ein. Lesungen, Vorträge und weitere Events ergänzen das vielseitige Kulturprogramm in der Bürgerscheune im Rathaushof. Im Jahr 2016 konnte die BE-Gruppe „BürgerScheune“ das zehnjährige Bestehen mit einem Open-Air-Konzert im Rathaushof feiern. Im Jubiläumsjahr wurde die Scheune von der Gemeinde mit einem neuen Eingangsbereich und weiteren baulichen Verbesserungen ausgestattet, die das Ambiente in der Bürgerscheune erheblich aufwerten.

Für die Gemeindeverwaltung und für den Gemeinderat hat das bürgerschaftliche Engage-

ment in Gottenheim einen hohen Stellenwert. Die Gemeinde unterstützt die Bürgergruppen bei Bedarf gerne finanziell und mit Know-how. Für die Anliegen der Bürgergruppen haben der Bürgermeister und die Verwaltungsmitarbeiter sowie die Gemeinderäte immer ein offenes Ohr. Die BE-Gruppen zeichnen sich dadurch aus, dass keine feste Vereinsmitgliedschaft gefordert wird. Jeder engagiert sich je nach Zeit und Möglichkeiten. Alle BE-Gruppen freuen sich über neue Mitglieder. Jeder Interessierte kann sich bei den BE-Gruppen melden, mitmachen und sich so in das Dorfleben aktiv einbringen. Kontakt zu den Bürgergruppen ist auch möglich über das Bürgerbüro des Rathauses oder unter www.gottenheim.de.

BÜRGERSCHAFTLICHES ENGAGEMENT

Anlaufstelle Bürgerengagement (Rathaus)

Julia Kaltenbach
Hauptstraße 25, 79288 Gottenheim
Tel. (07665) 98 11-13
E-Mail: gemeinsam@gottenheim.de

**BE-Gruppe
Klimaschutz**
Irina Wellige, Tel. (07665) 9 47 70 78
E-Mail: irinawellige@gmx.de

**Bürgerinitiative B31 West –
nein danke**
Dr. Miriam Engelhardt, Tel. (07665) 9 47 29 88
E-Mail: mengelhardt2@web.de

„BürgerScheune“
Clemens Maurer, Tel. (07665) 9 39 25 02
E-Mail: clemens.maurer@web.de

**Flüchtlings-Helferkreis
Gottenheim**
Julia Müller, Tel. (07665) 98 11-24
E-Mail: helferkreis-gottenheim@web.de

„Gottenheims Kinder“
Stefanie Gaudes, Tel. (07665) 93 09 03
E-Mail: gottenheims-kinder@gmx.de

**Kultur- und Bildungszentrum
Gottenheim**
Dr. Joachim Bammert, Tel. (07665) 56 14
E-Mail: w.bammert@ebertundgrass.de

**Naturschutz /
Heil- und Kräuterweg**
Dr. Joachim Bammert, Tel. (07665) 56 14
E-Mail: w.bammert@ebertundgrass.de

Ortsgeschichte
Kurt Hartenbach, Tel. (07665) 5 13 06
E-Mail: kurt.hartenbach@gmx.de

**Seniorengruppe
„Herzkranz“**
Maria Hirsekorn, Tel. (07665) 62 89

BEHÖRDEN

Überörtliche Behörden und Institutionen

Agentur für Arbeit

Lehener Straße 77, 79106 Freiburg
Service-Nummer Tel. (0761) 27 10-0
www.arbeitsagentur.de

Albert-Ludwigs-Universität Freiburg

Rektorat Fahnenbergplatz, 79098 Freiburg
Tel. (0761) 2 03-0 www.uni-freiburg.de

Finanzamt Freiburg-Land

Stefan-Meier-Straße 133, 79104 Freiburg
Tel. (0761) 2 04-0 <https://finanzamt-bw.fv-bwl.de>

Gerichte in Freiburg (Amtsgericht, Arbeitsgericht, Landgericht, Oberlandesgericht)

Tel. (0761) 2 05-0
<https://amtsgericht-freiburg.justiz-bw.de>
<https://arbeitsgericht-freiburg.justiz-bw.de>
<https://landgericht-freiburg.justiz-bw.de>
<https://oberlandesgericht-karlsruhe.justiz-bw.de>

Grundbuchamt Emmendingen

Liebensteinstraße 2, 79312 Emmendingen
Tel. (07641) 9 65 87-6 00 (Zentrale)
Fax (07641) 9 65 87-6 03
<https://amtsgericht-emmendingen.justiz-bw.de>

Handwerkskammer Freiburg

Bismarckallee 6, 79098 Freiburg
Tel. (0761) 2 18 00-0
www.hwk-freiburg.de

Industrie- und Handelskammer Südlicher Oberrhein

Schnewlinstraße 11-13, 79098 Freiburg
Tel. (0761) 38 58-0
www.suedlicher-oberrhein.ihk.de

Landratsamt

Breisgau-Hochschwarzwald
Stadtstraße 2, 79104 Freiburg
Tel. (0761) 21 87-0
www.breisgau-hochschwarzwald.de

Polizeiposten Bötzingen

Bergstraße 6 c, 79268 Bötzingen
Tel. (07663) 60 53-0

Polizeirevier Breisach

Müllheimer Straße 1, 79206 Breisach
Tel. (07667) 91 17-0

Regierungspräsidium

Kaiser-Josef-Straße 167, 79098 Freiburg
Tel. (0761) 2 08-0
www.rp.baden-wuerttemberg.de/rpf

Stadtverwaltung Freiburg

Rathausplatz, 79098 Freiburg
Tel. (0761) 2 01-0
www.freiburg.de

Studierendensekretariat

Sedanstraße 6, 79098 Freiburg
Tel. (0761) 2 03-42 46
www.studium.uni-freiburg.de

Studierendenwerk Freiburg

Basler Straße 2, 79110 Freiburg
Tel. (0761) 21 01-2 00
www.swfr.de

Tierrettungsdienst Freiburg

Hilfswerk Tier und Natur e.V.
Lindenstraße 29
79238 Ehrenkirchen-Scherzungen
Tel. (07664) 70 96
www.tierrettung-freiburg.de

ABFALL UND UMWELT

Abfallwirtschaft

Hinweise: Zuständig für die Abfallentsorgung in der Gemeinde Gottenheim ist die Abfallwirtschaft Landkreis Breisgau-Hochschwarzwald (ALB). Die Abfahren beginnen morgens ab 6 Uhr. An Wochen mit Feiertagen findet die Leerung in der Regel einen Tag später statt. Alle Mülltermine finden Sie im Abfallkalender, den Sie im Rathaus Gottenheim abholen können.

Restmüll

Abfuhr montags alle zwei Wochen. Restmülltonnen können über die Gemeindeverwaltung bestellt werden.

Biotonne

Abfuhr mittwochs alle zwei Wochen. Organische Abfälle aus Küche und Garten (Essensreste, Kaffee-/Teesatz und -beutel, verdorbene Lebensmittel, Laub, Rasenschnitt, Schnittblumen). Nicht in die Biotonne gehören z. B. Staubsaugerbeutel, Zigaretten, Windeln, Kehrricht.

Gelber Sack

Abfuhr dienstags alle zwei Wochen. Saubere Verpackungen aus Kunststoff, Weißblech und Verbundstoffen.

Papiertonne

Abfuhr montags einmal im Monat. Sauberes Papier, Pappe, Kartonage, Verpackungen aus Papier (zum Beispiel Mehltüte). Nutzen Sie auch die von den Gottenheimer Vereinen angebotenen Papier-/Vereinssammlungen. Termine siehe Abfallkalender. Das Papier muss gebündelt am Straßenrand bereitgestellt werden. Papier und Kartonage kann auch auf dem Recyclinghof in Bötzingen abgegeben werden.

Schadstoffsammlung

Parkplatz Nettomarkt
Termine siehe Abfallkalender. Man kann auch die Sammeltermine in anderen Gemeinden nutzen.

Sperrmüll

Zur Abfuhrbestellung die Sperrmüllkarte an die ALB schicken oder online anmelden unter www.breisgau-hochschwarzwald.de/sperrmuell. Der Abholtermin wird innerhalb von 5 Wochen mitgeteilt. Selbstanlieferung mit Sperrmüllkarte bei: RAZ Breisgau (siehe nachfolgend) oder Remondis, Liebigstraße, Freiburg (Mo, Do 13-17 Uhr) Noch brauchbare Gegenstände holt eventuell der Verein Secondo ab. Tel. (07665) 94 74 30

RAZ Breisgau

(Regionales Abfallzentrum)

Ehrenkirchener Straße 3, 79427 Eschbach
Mo, Di 9-15; Do, Fr 12-18; Sa 8-12 Uhr
Papier, Kartonage, Metall, Elektrogeräte, CDs, Flaschenglas, gebührenpflichtige Abfälle, Grünschnitt

Recyclinghof

Recyclinghof u. Grünschnittsammelstelle Bötzingen: Schloßmattenstraße 23, 79268 Bötzingen
Mi 17-20; Sa 9-14 Uhr;
November bis März: Mi 17-19; Sa 9-14 Uhr
Annahme von Papier, Kartonagen, Metall, Flaschenglas/-kork, Elektrogeräte, CD's, Grünschnitt

Kontakt

Abfallberatung: Tel. (0761) 21 87-97 07
E-Mail: alb@lkbh.de
Sperrmüllservice: Tel. (0761) 21 87-88 44
E-Mail: sperrmuell@lkbh.de
Gebühren/Behälter: Tel. (0761) 21 87-88 44
E-Mail: gebuehreneinzug@lkbh.de
Remondis: Tel. (0761) 5 15 09-95
und Tel. 0800-1 22 32 55
E-Mail: lkbh@remondis.de
Kompostberatung Frau Jackel:
Tel. (0761) 21 87-88 72
www.breisgau-hochschwarzwald.de/alb



WEINBAU

Seit es Gottenheim gibt, wird am Tuniberg Weinbau betrieben. Die Römer, die ab circa 50 nach Christus die Gegend besiedelten, brachten den Wein- und Obstbau in die Region. Auch in Gottenheim, das im Jahr 1086 erstmals urkundlich erwähnt wurde, war der Weinbau von Anfang an Bestandteil des wirtschaftlichen Lebens. Heute wird auf etwa 110 Hektar Fläche auf Gottenheimer Gemarkung Wein angebaut. Vor allem die Burgundersorten, aber auch Müller-Thurgau und einige andere Sorten gedeihen im Gottenheimer Rebberg. Mehr als die Hälfte der Rebfläche ist mit Blauem Burgunder bepflanzt. Aus der dunklen Burgunderbeere entstehen hochwertige Rotweine und Weißherbste. Der Müller-Thurgau-Anteil beträgt etwa 36 Prozent. Dazu kommen etwa fünf Prozent Grauburgunder, vier Prozent Weißburgunder sowie ein Prozent Riesling und andere Sorten.

Gottenheimer Weine sind über die Region hinaus bekannt: Sowohl die Weine der Winzergenossenschaft Gottenheim wie auch die Produkte der Gottenheimer Weingüter wurden vielfach prämiert und haben über die Region und die Landesgrenzen hinaus viele Freunde. Die Blüte des Weinbaus in Gottenheim begann mit der Gründung der Winzergenossenschaft Gottenheim im Jahr 1958 durch neun Gottenheimer Bürger. Die Vorteile der genossenschaftlichen Organisation, die Sicherheit beim Absatz der Trauben und Unterstützung beim Ausbau der Weine garantierte, wurden im Dorf schnell erkannt und schon 1963 hatte die Winzergenossenschaft 51 Mitglieder. Die Gottenheimer Genossenschaft war an die Zentralkellerei in Breisach angeschlossen. In Gottenheim wurden die Trauben gesammelt, gewogen und die Mostgewichte gemessen.

Die Weinherstellung übernahm die Kellerei in Breisach. Das ist bis heute so: Der Badische Winzerkeller Breisach übernimmt für die Gottenheimer Winzergenossinnen und Winzergenossen den Ausbau und die Vermarktung der Trauben. Die regelmäßig ausgezeichneten Gottenheimer WG-Weine können in Gottenheim in der WG-Verkaufsstelle „Zehngrad“ erworben werden.

Neben der Winzergenossenschaft haben sich das Weingut Hunn, das Weingut Hess mit Gutsschenke und die Weinkellerei Maurer in Gottenheim etabliert. Die Weine der WG und der Weingüter werden in Gottenheim bei allen festlichen Anlässen und in den örtlichen Gastronomiebetrieben von den Einheimischen und Gästen in geselliger Runde gerne getrunken.

Der besondere Schatz der Gottenheimer Winzerinnen und Winzer ist der Alte Rebberg. Steilhänge, Lösshohlwege und kleine Parzellen bilden eine besondere Natur- und Kulturlandschaft, die in der Region ihresgleichen sucht. Lebendig wird dieses Kleinod jedes Jahr an Christi Himmelfahrt anlässlich der Rebhisli-Tour, die von der Winzergenossenschaft Gottenheim und der Weinkellerei Maurer gemeinsam veranstaltet wird – unterstützt von der Winzergenossenschaft aus dem Nachbardorf Waltershofen. Bei der Weinwanderung stehen die herrliche Kulturlandschaft am Tuniberg und die Weine aus Gottenheim im Mittelpunkt – und natürlich die geselligen Menschen, die den Weinbau in Gottenheim lebendig erhalten.

Das hohe Qualitätsbewusstsein der Gottenheimer Winzerinnen und Winzer findet seinen Ausdruck in den hochwertigen Erzeugnissen der WG und der Weingüter. Auch das ökologische Bewusstsein ist groß: Schon seit 1990 betreibt Gottenheim mit seinen Winzerinnen und Winzern kontrolliert den sogenannten „umweltschonenden Weinbau“. Auf Herbizide und Insektizide wird weitgehend verzichtet. Unkraut und Schädlinge werden auf natürliche Weise bekämpft. Hierzu gehört auch eine gezielte Bodenbehandlung und Bepflanzung unter den Rebstöcken. Nur gesundes Traubengut kommt in den Bottich. Bei der Weinlese werden minderwertige Trauben aussortiert. Der Lohn der harten Arbeit sind sortenreine und hochwertige Weine und Sekte.

Riechen, schmecken und genießen kann der Weinfreund die Gottenheimer Tropfen bei Weinproben der Weingüter und der Winzergenossenschaft oder bei den festlichen Anlässen im Dorf wie dem Hahlerafest, das alle zwei Jahre im Ortskern rund um das Rathaus stattfindet.

Winzergenossenschaft Gottenheim eG Weinort am Tuniberg

Im Verbund Badischer Winzerkeller



WINZERGENOSSENSCHAFT GOTTENHEIM

Die Erfolgsgeschichte begann 1958, als sich neun Winzerfamilien zur Gottenheimer Winzergenossenschaft zusammenschlossen. Bis heute ist die WG auf 165 Mitglieder angewachsen. Ausgebaut werden die Gottenheimer Weine, damals wie heute, vom Badischen Winzerkeller in Breisach. Mit seinen hervorragenden Kellermeistern und den optimalen Vertriebsstrukturen, sowie seinen innovativen und ausgezeichneten Ideen macht der Badische Winzerkeller immer wieder positiv auf sich aufmerksam. Er ist somit ein optimaler Partner für die Winzergenossenschaft Gottenheim.

Die Gottenheimer Winzer lieben ihren Rebberg – den Kirchberg. Deshalb stehen auch der Erhalt des kulturellen Erbes, der Natur und der Schönheit der Landschaft im Vordergrund. Für alle Gewanne in Gottenheim gilt der „Kirchberg“ als unverwechselbare Lagebezeichnung. Von den rund 110 Hektar Rebfläche sind ca. 70 Hektar, im Zuge der freiwilligen Umlegung in den Jahren 1965 und 1966, flurbereinigt worden. Ein besonderes Kleinod ist der nicht flurbereinigte „Alte Rebberg“, der in seiner ursprünglichen, Jahrhunderte alten Form erhalten ist. Mit seinen Hohlwegen gibt er Gottenheim seinen unvergleichlichen Reiz. Erkunden lässt sich der „Alte Rebberg“ zum Beispiel auf dem ausgeschilderten Rebhisli-Wanderweg. Hier wird der Zusammenhang zwischen Natur und Wein augenfällig. Die

Gottenheimer Genossenschafts-Winzer bauen Burgundersorten – Blauer Spätburgunder, Weißburgunder, Grauburgunder – und natürlich Müller-Thurgau/Rivaner an. Die Reben werden, wie in allen Tuniberger Winzergenossenschaften, auch in Gottenheim nach den Grundsätzen des umweltschonenden Weinbaus gepflegt. Die hervorragenden klimatischen Verhältnisse am Tuniberg, der nährhafte Lössboden und viel Sonne, dazu die sorgsam auf Qualität ausgerichtete Arbeit der Winzerfamilien machen das Weinerlebnis bei den Gottenheimer Weinen perfekt. Unter diesen Voraussetzungen und mit dem großen Engagement der Gottenheimer Winzer entstehen fantastische Gottenheimer Weine, die bei Gebietswein- und Sektpremierungen regelmäßig Auszeichnungen erzielen.

Wer die Kirchberg-Weine der WG Gottenheim noch nicht kennt, kann sie u. a. in der WG-Verkaufsstelle „Zehngrad“ in der Hauptstraße 49 probieren und erwerben. Außerdem findet man die WG-Weine u. a. bei einer der zahlreichen Veranstaltungen, wie z. B. der Rebhisli-Tour am Vatertag im Frühjahr, dem zweijährlich stattfindenden Gottenheimer Hahlerai-Weinfest im September und weiteren Winzerfesten oder der Genuss-Messe Plaza Culinaria im November in Freiburg. Die Umsetzung der anspruchsvollen Qualitätsrichtlinien und die intensive Betreuung der Liebhaber von Kirchberg-Weinen sind für die Winzergenossenschaft Gottenheim der richtige Weg in einem immer anspruchsvoller werdenden Weinmarkt.

Winzergenossenschaft Gottenheim eG

1. Vorsitzender: Michael Schmidle
Büro: Schulstraße 5, 79288 Gottenheim
Tel. (07665) 5 02 04 09

E-Mail: info@kirchberg-weine.de
www.winzergenossenschaft-gottenheim.de

Winzergenossenschaft Gottenheim ist Mitglied im Tuniberg Wein e. V. Eine starke Gemeinschaft



Die Winzergenossenschaft Gottenheim gründete 1997 zusammen mit den anderen sieben Tuniberger Winzergenossenschaften (Opfingen, Meringingen, Munzingen, Niederrimsingen, Oberrimsingen, Tiengen und Waltershofen) dem Badischen Winzerkeller in Breisach und den Gemeinde- und Ortsverwaltungen rund um den Tuniberg, den **Tuniberg Wein e. V.** Seit über 25 Jahren steht die Zusammenarbeit in der Werbung und Vermarktung der Tunibergweine und für weitere Belange in der Weinwirtschaft. So werden beispielsweise gemeinsame Weinevents wie das Freiburger Weinfest, das Bezirksweinfest Kaiserstuhl-Tuniberg in Breisach, die Plaza Culinaria in Freiburg sowie der Glühweinstand am Freiburger Weihnachtsmarkt durchgeführt. Dazu kommen im März die Jungweinprobe der Tuniberger Weine, das Osterfeuer am Ostermontag am Attilafelsen in Niederrimsingen, der Tunibergtag an Christi Himmelfahrt entlang des Tuniberg Höhenweges mit Rebhisli-Tour in Gottenheim, der Pfingstausflug an Pfingstsonntag und Pfingstmontag, die HOCHGENUSS! Weinprobe entlang des Tuniberg Höhenweges sowie das Herbstfeuer im Oktober am Attilafelsen in Niederrimsingen dazu. Auf die vielfältigen Veranstaltungen in den einzelnen Gemeinden und Ortschaften wird hingewiesen. Alle Veranstaltungen findet man auf der Webseite unter www.tuniberg-wein.de. Der Tuniberg Wein e. V. vermarktet auch die gemeinsame Tuniberg-Wein-Edition, die die besten Weine aus dem Weingarten Freiburgs adäquat präsentiert und in den Tuniberger Weinhöfen angeboten wird. Er bietet den Winzern Unterstützung mit gemeinsamen Flyern

und Werbeaktionen oder hilft bei der Finanzierung von Weinpräsentationen. Ein großes Anliegen ist auch die Erhaltung der Natur und der schönen Landschaft am Tuniberg. Die Rosenpflanzaktionen sorgen für einen blühenden Weinberg. Der Weinanbau ist heute ökologisch viel verträglicher als in früheren Jahren. Bereits seit 1992 werden am Tuniberg keine Insektizide mehr eingesetzt. Schädlinge wie beispielsweise der Heu- und Sauerwurm werden biologisch, mit dem sogenannten Pheromonverfahren erfolgreich bekämpft. Viele Winzer verzichten auch ganz auf Herbizide unter den Rebstöcken. Auf dem Tuniberg gibt es rund 1000 Hektar Rebfläche. Ungefähr ein Drittel ist privat bewirtschaftet, die anderen zwei Drittel werden von Winzern der Winzergenossenschaften bewirtschaftet. „Wir haben hier tolle und sehr viel prämierte Weine“ freut sich Günter Linser der 1. Vorsitzende des Tuniberg Wein e. V., der selbst Winzer ist. Das kleine aber feine Weinbaugebiet Tuniberg hat durchgehend Lössböden. Dieser ist besonders gut für Burgundersorten. Die Pflanzen können in ihm rund vier bis fünf Meter tief wurzeln und trockene Perioden gut überstehen, weil der Lössboden Wasser gut speichern kann. Die Rotweine vom Tuniberg bestehen deshalb auch im internationalen Vergleich. Das liegt auch am vorbildlichen Weinbau am Tuniberg, denn der Kellermeister kann nur gute Weine machen, wenn der Winzer gute Qualität erzeugt. Im Weinbau muss auch heute noch sehr viel Handarbeit geleistet werden, wie zum Beispiel das Einstecken der Triebe, doch die Mühe lohnt sich. Jahr für Jahr dürfen sich die zahlreichen Weinkenner aus Nah und Fern auf ausgezeichnete Weine freuen.

Tuniberg Wein e. V. c/o Günter Linser
Ruländerallee 49, 79112 Freiburg-Opfingen
Mobil 0170-2 71 09 09
E-Mail: guenter@linser.de
www.tuniberg-wein.de



Hess Gottenheim



Weingut Hess

Weinverkauf, Hofladen und Strauße

Wir sind ein familiengeführtes Bio-Weingut im Herzen von Gottenheim. Andreas Hess führt das Unternehmen seit 2003 in zweiter Generation, 2008 erfolgte die Umstellung auf eine biologische und nachhaltige Wirtschaftsweise in zertifizierter Bio-Qualität. Bei uns können Sie nicht nur typisch badische Burgunderweine, sondern auch einen Sauvignon Blanc oder einen spritzigen Bio Secco genießen. Aber auch unsere Edelbrände und Liköre sind ein echter Hochgenuss.

In der Region bestens bekannt und beliebt ist unsere Straußenwirtschaft. Auf Gastlichkeit und Gemütlichkeit mit Herz für unsere Gäste legen wir großen Wert. Das Angebot aus der Straußenküche ist hier schmackhaft und reichlich. Wir verwenden in der Strauße regionale Produkte: so kommen beispielsweise das süffige Dachsbier, die Kartoffeln und das Mehl aus der „Dachswanger Mühle“ (Bioland) in Umkirch, die Eier sind von unseren eigenen Hühnern. Den frischen Salat und ein Teil des Gemüses bauen wir unter

Demeter-Richtlinien selber an. Unser Angebot an frischen und gesunden Produkten wird ständig erweitert. So kann das Gemüse auch wöchentlich erworben werden, indem Sie Mitglied in unserer Solidarischen Landwirtschaft werden. Deshalb sind wir sehr stolz darauf, für unsere lieben Kundinnen und Kunden ein „Hof der Vielfalt“ zu sein. Das zeigt auch unser neues buntes Markenlogo mit der Sonne, das Sie nun überall finden. Schauen Sie doch mal vorbei. Die aktuellen Öffnungszeiten der Straußenwirtschaft finden Sie im Internet unter www.weingut-hess.com, der Wein- und Hofverkauf ist Freitag von 9-18 Uhr und Samstag von 9-16 Uhr. Unsere Räumlichkeiten können Sie übrigens das ganze Jahr über anmieten für Ihr Fest oder Ihre Veranstaltung. Sprechen Sie uns einfach an.

Weingut Hess, Inhaber Andreas Hess
Weinverkauf, Hofladen und Strauße
Hauptstraße 12
79288 Gottenheim
Tel. (07665) 63 22
E-Mail: info@weingut-hess.com
www.weingut-hess.com

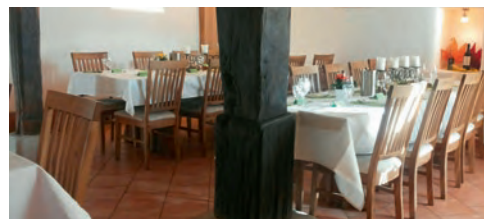
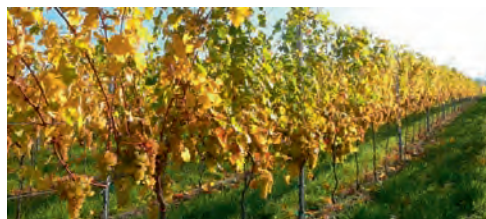

Weingut Kilian Hunn



Das Familien-Weingut Hunn hat es sich zur Aufgabe gemacht, die naturgegebene Aromenvielfalt unverfälscht in die Flasche zu bringen und verbindet dabei traditionelle Verfahren mit moderner Technik. Naturnahe Bewirtschaftung der Weinberge und handwerkliche Sorgfalt beim Weinausbau sind die Basis, um die vielen faszinierenden Facetten zu erschließen. Aber erst die große Leidenschaft, ein bisschen Demut und die stete Aufmerksamkeit in Weinberg und Keller machen KILIAN HUNN Weine zu dem, was sie schließlich sind: Einzigartig.

Drei Generationen im Betrieb

1982 gründeten Felix und Gudrun Hunn das Weingut, während es heute von Sohn Kilian mit seiner Frau Martina leidenschaftlich geführt wird. Die Nachfolge ist mit den Winzer-Söhnen Jonas und Patrick gesichert.

Die Rebsorten

Drei Viertel der Weinberge sind mit Burgunderreben bestockt. Samtige Spätburgunder, rassige Weißburgunder, kräftige Grauburgunder, aromatische Chardonnay sowie fruchtig-frische Rivaner und Sauvignon Blanc prägen den Stil dieses jungen Familienbetriebs.

Qualität entsteht im Weinberg ...

Unter diesem Leitprinzip werden die allerbesten Lagen des Gottenheimer Kirchbergs von Familie Hunn gehegt und gepflegt. Die fruchtbaren Lössböden des Tunibergs sind begrünt und bieten einen optimalen Lebensraum für zahlreiche Pflanzen und Tiere. Um die Qualität über Jahre hinaus konstant zu sichern, werden die älteren Rebanlagen liebevoll erhalten, aber

auch kontinuierlich erneuert und die Erträge sorgfältig reduziert.

... und wird im Keller ausgebaut!

Im Vordergrund steht dabei eine schonende Vinifikation. Die Weißweine werden langsam und gekühlt vergoren, um die Aromen intensiv freizusetzen. Die Rotweine werden nach der traditionellen Maischegärung in großen Eichenholzfässern gelagert, um ihnen Ausdruckskraft und Langlebigkeit zu verleihen. Ausgesuchte Spitzenweine werden in kleinen Barrique-Fässern veredelt. Zahlreiche nationale und internationale Auszeichnungen bestätigen die großartige Qualität.

Neben eigenem Winzersekt und spritzigem Perlwein bieten sich die Edelbrände aus eigenem Obstanbau an, die in der Hausbrennerei liebevoll destilliert werden. Ob Williams Christ, Mirabell, Hefe, Kirsch oder Zibarte, das dürfen Sie selbst entscheiden...!

Rund um die Uhr regional einkaufen 24/7

In unserem Automat Hauptstraße 23 in Gottenheim können Sie rund um die Uhr einkaufen: Gekühlte Weine, Secco, Traubensaft, saisonales Obst, Gemüse, Eier usw.



Öffnungszeiten Vinothek/
Weinverkauf:
Mo-Sa 9-12.30, 14-19 Uhr

Wir freuen uns auf Ihren Besuch! Ihre Familie Hunn

Weingut Kilian Hunn
Rathausstraße 2, 79288 Gottenheim
Tel. (07665) 62 07
Fax (07665) 62 23
E-Mail: info@weingut-hunn.de
www.weingut-hunn.de

KUNST IN GOTTENHEIM

Die Wasserskulptur vor dem Rathaus und Bildhauerei im Gewerbegebiet

Mit Gerhard Birkhofer hat Gottenheim einen Bürger, der in der internationalen Kunstwelt kein Unbekannter ist. Der Künstler und Galerist hat im Gottenheimer Gewerbegebiet Nägelsee seine Wirkungsstätte. Auch im Gottenheimer Ortskern begegnet der Besucher dem Künstler: Für den Platz vor dem Rathaus hat Gerhard Birkhofer im Auftrag der Gemeinde eine Wasserskulptur geschaffen, die durch die Aufnahme in den Bildband eines renommierten schweizerischen Kunst- und Architekturverlages, der weltweit 500 bedeutende Skulpturen im öffentlichen Raum vorstellt, auf der ganzen Welt Beachtung findet. Ein Brunnen vor einem historischen Rathaus weckt viele Erwartungen, zumal dann, wenn die Bewahrung von Tradition auf eine zeitgemäße Antwort stößt. So steht in Gottenheim vor dem von 2000 bis 2002 renovierten Rathaus kein Brunnen, der Zitate der Vergangenheit aufgreift, sondern eine



Wasserskulptur, die über ihre Transparenz den Blick auf die Rathausfassade freigibt. Die von Gerhard Birkhofer entworfene Skulptur verbindet das moderne Gottenheim mit seinem Traditionsbewusstsein. Licht und transparent wecken Glasscheiben Leben im Wasser, das in filigranen Bahnen zum Becken abfließt. Leicht verschwommen erscheint hinter diesen bewegten Wasserflächen die Fassade des Rathauses und vermittelt dem Betrachter den Einklang des in Bewegung versetzten Elements mit der restaurierten Architektur. Der Eindruck von Harmonie

in der gesamten Platzsituation lässt vermuten, dass der Künstler einem strengen inhaltlichen Konzept gefolgt ist. Er hat sich an eine Zahlenreihe erinnert, die ein Wissenschaftler im 13. Jahrhundert entdeckt hat, ohne zu ahnen, wie sehr das Wachstum in der Natur dieser Ordnung folgt. Die Maßverhältnisse im Brunnen geben über die Proportionen der Flächen wieder, was in vielen Pflanzen und ihren Früchten zu entdecken ist. So wird die Wasserskulptur zum Symbol der natürlichen Entfaltung, die Schönheit und Harmonie einbindet. Gleichzeitig beinhaltet die mittelalterliche Zahlenreihe auch die schon Jahrhunderte vor Christus empfundene Harmonie in den Proportionen der Dinge. Im Goldenen Schnitt beweist sich dieses Bedürfnis nach Harmonie und dieser findet sich dominant in der Gottenheimer Wasserskulptur wieder. Die Harmonie in der Natur vermittelt sich in der Fibonacci-Zahlenfolge, das menschliche Bedürfnis im Goldenen Schnitt. So steht die Gottenheimer Wasserskulptur auch für ein harmonisches Leben innerhalb einer Gemeinde, in dem das Rathaus eine herausragende Rolle spielt.

Quelle: Gerhard Birkhofer



So entsteht seine Kunst

Dem Stein Form geben, das ist die große Leidenschaft des Steinmetz- und Bildhauermeisters Thomas Vierlinger, der die Gottenheimer Zweigstelle des Steinmetzbetriebs Gutmann aus Endingen im Gewerbegebiet leitet. Hier entstehen aus verschiedensten Materialien Skulpturen für den Garten, Brunnen und Tierskulpturen, aber auch künstlerische Arbeiten, die in realistischer Weise Bezug auf das menschliche Individuum nehmen. Zudem werden hier auch individuelle Grabsteine auf Nachfrage gerne gefertigt. Die Ausstellung in der Nägelseestraße 2 ist ständig geöffnet und lädt zum Besuch ein.



Wasserskulptur vor dem historischen Rathaus



KULINARISCHES

Wer möchte, kann in Gottenheim gut bürgerlich oder international essen gehen. Die Menschen hier lieben es traditionell, bodenständig und deftig. Doch auch süße Leckereien und Nachspeisen sind in der Region zu Hause. Auf den Speisekarten der hiesigen Gastronomie stehen die Köstlichkeiten der traditionellen, badischen Küche, aber auch internationale Spezialitäten und ein zünftiges Vesper oder ein kleiner Imbiss werden von den Restaurants und Weinstuben angeboten.

Daheim wird mit regionalen Zutaten gekocht, frisch vom Wochenmarkt am Rathaus oder auch aus dem eigenen Garten. Da geht der Koch oder die Köchin schnell in den kleinen Kräutergarten hinter dem Haus und holt Schnittlauch für die Flädlesuppe, die auf dem Herd köchelt – frischer geht es nicht. Wer nicht Selbstversorger aus dem eigenen Garten ist, nutzt das Angebot der Hofläden im Ort. Der Wochenmarkt im Rathaushof am Dienstagnachmittag ist eine beliebte Einkaufsquelle und gleichzeitig geselliger Treffpunkt für Jung und Alt – egal ob am Weinbrunnen oder an den Marktständen.

Groß geschrieben wird in der Region die saisonale Auswahl: Im Frühjahr ist Spargel- und Erdbeerzeit, im Sommer können die Gottenheimer bei Obst und Gemüse aus dem Vollen schöpfen und im Herbst bestimmen Trauben, Zwiebelkuchen, Pilzgerichte und Wildspezialitäten die Karte. Und fast das ganze Jahr über gibt es frisches Obst und Gemüse, denn Südbaden ist bekanntlich die wärmste Region Deutschlands. Die Winzerschenke in der Ortsmitte lockt nicht nur mit ausgezeichneten Weinen und Sekten, sondern auch mit deftigen und leckeren Gerichten. Das muss man einfach probiert haben.

Bei den Festen und Hocks der Gottenheimer Vereine und Gruppen können sich Gäste über badische Spezialitäten und hausgemachte Kuchen und Torten freuen. Ein Höhepunkt im Festkalender ist das Hahlerifest, das alle zwei Jahre unterhalb des Hahlerains und rund um das Rathaus in der Ortsmitte stattfindet. Auf dem traditionellen Wein- und Dorffest der Gemeinde kann sich der Feinschmecker drei Tage lang typisch badisch verwöhnen

lassen – Gottenheimer Weine und Sekte sowie Köstlichkeiten aus den Vereinsküchen laden zum Genießen ein.

Die ausgezeichneten und vielfach prämierten Weine der Winzergenossenschaft Gottenheim (siehe Seite 25) und der Weingüter (siehe Seite 26) sollten Weinfreunde und alle, die es noch werden wollen, unbedingt probieren – am besten bei einer geselligen Weinprobe im Weinverkauf „Zehngrad“ der Genossenschaft oder bei den Weingütern.

Obst und Gemüse-Lädele Präg



Neben frischem Obst und Gemüse hat das Lädele in der Gottenheimer Hauptstraße viele weitere saisonale Produkte im Sortiment: von Feldsalat über Gartenblumen und Kürbisse bis hin zu selbstgemachtem Fruchtaufstrich. Der dienstags stattfindende Gottenheimer Wochenmarkt sowie der Selbstbedienungsstand im Hof bieten weitere Einkaufsmöglichkeiten.

Familie Rolf Präg
Hauptstraße 11 a, 79288 Gottenheim
Tel. (07665) 94 03 04
E-Mail: rolf.praeg@t-online.de
Mo-Fr 9-12 und 15-18 Uhr; Sa 9-14 Uhr;
Mi nachmittags geschlossen



Gästehaus Obsthof



Idyllisch und ruhig gelegen und doch perfekt angebunden. Das familiengeführte Hotel garni Obsthof liegt am Rand des Dorfes, umgeben von dutzenden Obstbäumen. Neun großzügige und gemütliche Zimmer laden die Gäste zum Entspannen und Kraft tanken ein. Vom milden März und der Zeit der Baumblüte im April bis hin zur Weinlese im Oktober können Gäste die Natur und die herrliche Landschaft genießen. Hier locken Wanderungen und Radtouren in den Weinbergen oder interessante Stadtbesichtigungen. Zur Erntezeit gibt es einen besonderen Höhepunkt: frische Kirschen,

Äpfel, Feigen und Badische Zibärtle können direkt vom Baum gepflückt und verzehrt werden.



Gästehaus Obsthof

Inhaber: Stelian + Mihaiela Ploscar
Bergstraße 24
79288 Gottenheim
Tel. 0171-9 58 97 30
E-Mail: hotel@obsthof-gottenheim.de
www.obsthof-gottenheim.de

König Kebap Haus



Seit 2019 serviert und liefert das König Kebaphaus unter Leitung von Ali Sükrü leckere Speisen und Getränke für den schnellen Hunger. Die Auswahl ist groß und abwechslungsreich: das Angebot umfasst Kebap-Spezialitäten, Lahmacun, Pide, Speisen to Go aus der Box, Baguettes, Salate, Pasta, Pizza und Flammkuchen. Auch vegetarische und vegane Speisen können bestellt werden. Das Getränkeangebot reicht von zahlreichen Softdrinks bis zu Ayran, Red Bull, Bier oder Kaffee. Egal, ob man im Kebaphaus isst oder die Speisen und Getränke abholt, im König Kebaphaus wird man bestens versorgt.

Einen Lieferservice gibt es ebenfalls: unter der Nummer (07665) 5 23 89 51 kann man sich alle Speisen und Getränke bequem nach Hause liefern lassen.

König Kebap Haus

Inhaber: Yildirim Sükrü
Hauptstraße 47
79288 Gottenheim
Tel. (07665) 5 23 89 51
www.koenig-kebab-haus.de
Öffnungszeiten:
Mo-So 11-22 Uhr;
Lieferzeiten:
Mo-Fr 11-21 Uhr;
Sa, So, Feiertage 12-22 Uhr

Flaschengasvertrieb Grafmüller

Die Familie Grafmüller hat sich auf den Vertrieb von Flaschengas spezialisiert und bedient damit Haushalt, Gewerbe und Camping. Durch die günstige Lage mitten im Ort – im Gottenheimer „Tuniberg-Haus“ bei der Mühlbachbrücke – ist der Flaschengasvertrieb der Familie für die Gottenheimer und auch die umliegenden Gemeinden eine gefragte Anlaufstelle. Flaschengasanlieferung/Abholung ist Montag bis Samstag ab 8 Uhr und nach Vereinbarung.

Flaschengasvertrieb
Grafmüller

Inhaber: Max Grafmüller
Hauptstraße 4
79288 Gottenheim
Tel. (07665) 61 85



WWW.DUALITYGAMES.DE

DUALITY

GAMES

SAMMELKARTEN & VIDEOSPIELE
AN- UND VERKAUF
HAUPTSTR. 14
79288 GOTTENHEIM

endless love Hundeboutique



Bei endless love erwarten Dich ausgewählte, hochwertige und individuelle Accessoires für Deinen besten Freund, die zum großen Teil von kleinen Manufakturen handgemacht hergestellt werden. Hier bei uns kannst Du Dein eigenes Halsband und/oder Leine kreieren nach Deinen Lieblingsfarben.

Ein besonderes Herzensprojekt gilt der Erstellung von individuellen Ernährungsplänen für Deinen Vierbeiner. Denn ob Dein Hund gesund oder krank ist oder vielleicht noch im Wachstum, jeder Hund verdient das Beste im Napf! Ob dies nun die artgerechte Ernährung in Form von B.A.R.F ist oder aber ein gepimptes Dosenfutter nach Beutart. Es gibt die Möglichkeit Deinen Hund ohne zweifelhafte Inhaltsstoffe zu ernähren. Natürlich gibt es bei uns auch das entsprechende Futter zu kaufen. Du hast keine Möglichkeit das Futter zu transportieren? Kein Problem, wir liefern auch!

Komm gerne vorbei, wir freuen uns auf Dich und Deine Fellnase.

Endless love GmbH

Inhaberin: Sarah Bender
Hauptstraße 49, 79288 Gottenheim
E-Mail:
sarah.bender@endless-love-hundeboutique.de
www.endless-love-hundeboutique.de

Umkircher Fahrradlädele



Viele Radfahrerinnen und Radfahrer aus Gottenheim und der Umgebung schwören auf das Umkircher Fahrradlädele. Und nicht nur, weil das Fachgeschäft von Gottenheim aus das nächstgelegene ist. Qualitäts- und Markenprodukte, erstklassiger Werkstattservice und kompetente Beratung – das ist die Geschäftsphilosophie! Diese lässt sich durch die Zugehörigkeit zu Europas größter Zweirad-Einkaufsgemeinschaft ZEG konsequent umsetzen. Der Inhaber Paul Kneissler und sein Team führen das Umkircher Fahrradlädele seit Jahren mit viel Elan und Kompetenz. Der gute Werkstattservice, die breit gefächerte Produktpalette im Fahrrad-, E-Bike, Zubehör- und Teilebereich sowie das umfangreiche Bekleidungsangebot überzeugen einfach. Lassen Sie sich also auch fachkundig in den Verkaufsräumen im Umkircher Gewerbegebiet beraten!



Umkircher Fahrradlädele GmbH

Inhaber: Paul Kneissler
Waldmatten 1, 79224 Umkirch
Tel. (07665) 89 98, Fax (07665) 59 65
E-Mail: info@fahrradlaedele-umkirch.de
www.fahrradlaedele-umkirch.de
Öffnungszeiten:
Mo, Di, Do, Fr 9–12.30, 14–18.30 Uhr;
Mi 9–12.30 Uhr; Sa 9–14 Uhr



Stadtradeln 2023: Stabübergabe von Gottenheim an Bötzingen



Fußball-Damenmannschaft...

SPORT UND FREIZEIT

Wandern oder Radfahren, gemütlich einkehren oder sportlich aktiv sein – Gottenheim, ja die ganze Region rund um Tuniberg und Kaiserstuhl, ist eine Oase für Natur- und Kulturfreunde und auch sportlich ist hier einiges geboten. Eine abwechslungsreiche Landschaft, ein gesegnetes Klima und touristisch gut aufgestellte Gemeinden eröffnen Einhei-

mischen wie auch Gästen in der Region am Oberrhein vielfältige Freizeitmöglichkeiten. Wo Wandern und Radfahren Spaß machen, ist meist auch Inline-Skating möglich. Die Weinberge des Tunibergs sind durchzogen von asphaltierten Straßen und deshalb ein Paradies für Skater. Auch Nordic Walking hat sich am Kaiserstuhl und am Tuniberg etabliert. Attraktive Strecken für Jogger und Langstreckenläufer gibt es eben-

falls am Tuniberg, wo auch Wanderer und Radfahrer voll auf ihre Kosten kommen.

Für den Tourismus am Kaiserstuhl und am Tuniberg ist die „Naturgarten Kaiserstuhl GmbH“ (NGK) zuständig, zu der auch Gottenheim gehört. Sie bietet ein vielseitiges Angebot an geführten Touren und Wanderungen an und steht mit allen Informationen zur Gestaltung der Freizeit bereit.

Neujahrsempfang in Originaltracht



Rebhisli-Tour





Auch Übernachtungsmöglichkeiten in Gottenheim und in der Region werden über die NGK angeboten.

In Gottenheim bieten insbesondere der Landgasthof Krone, der Obsthof und private Anbieter von Ferienwohnungen komfortable Übernachtungsmöglichkeiten. Viele Informationen zur Freizeitregion Kaiserstuhl und Tuniberg, Wander-



...in Aktion

und Radtouren sowie nützliche Tipps finden Interessierte auf der Homepage der Naturgarten Kaiserstuhl GmbH unter www.naturgarten-kaiserstuhl.de.

Besonders angenehm wird der Aufenthalt in Gottenheim mit der KONUS-Gästekarte. Sie gilt als Freifahrtticket für Busse und Bahnen in der gesamten Ferienregion. Aktuell gibt es für Urlauber in 147 Ferienorten im Schwarzwald und im

Breisgau die KONUS-Gästekarte. Das bedeutet: Rund 11.000 Gastgeber drücken ihren Gästen bei der Ankunft kostenlos ein Freifahrtticket für Busse und Bahnen in der Ferienregion in die Hand. Ohne extra zu bezahlen, können Urlauber mit der KONUS-Gästekarte in der 2. Klasse von Pforzheim bis Basel, von Karlsruhe bis Waldshut gratis kreuz und quer durch neun Verkehrsverbunde fahren – und das beliebig oft während des Urlaubs.

Gottenheim eignet sich ideal als Ausgangsort für Wanderungen, Radtouren, Ausflüge und Shopping-Touren in der Region. Denn Gottenheim ist durch die Breisgau-S-Bahn und die Kaiserstuhlbahn bestens angebunden. Gottenheim und der Tuniberg sind reich an Geschichte und der Wanderer kann unterwegs viel über die Entstehung und die Entwicklung der Löscherhebung lernen. Der 15 Kilometer lange Tuniberg-Höhenweg lädt zum Erkunden der Reblandschaft ein und ist zu Fuß wie mit dem Fahrrad ein Erlebnis (Höhen-Westweg 15,5 Kilometer, Höhen-Ostweg 13,5 Kilometer). Seit 2006 gibt es ein regionales Themenpfadnetz mit acht Wegen, welches das ganze Gebiet erschließt. Die einzelnen Pfade können entweder als Gesamtwanderung genutzt oder aber in Abschnitten frei kombiniert werden. Informative Thementafeln und Panoramen eröffnen neue Blicke auf die alte Kulturlandschaft des „Naturgartens Kaiserstuhl“ und die Schönheiten des Tunibergs. Gottenheim hat darüber hinaus etwas Besonderes zu bieten: den „Rebhisli-Rundweg“. Dieser Rundkurs von circa fünf Kilometern Länge führt vorbei an den traditionellen Rebhäuschen durch die alten Gottenheimer Weinberge. Der „Rebhisli-Rundweg“ zeigt die Schönheit von Natur und Landschaft rund um Gottenheim, gewährt Ausblicke auf den Schwarzwald, die Freiburger Bucht und die Rheinebene – an schönen, klaren Tagen sind das Breisacher Münster und die Vogesen im Hintergrund zu erkennen.

Der Tuniberg und der Kaiserstuhl sind auch ein Paradies für Radwanderer. Der Landkreis Breisgau-Hochschwarzwald hat gemeinsam mit der Stadt Freiburg Radwanderkarten herausgegeben, die zur Erkundung der Region am Oberrhein und des Südschwarzwaldes einladen.



Jagdhornbläser beim Wochenmarkt



Dorfputzede



St.-Martins-Umzug



Hemdglunkerumzug

In Zusammenarbeit mit dem ADFC und den Landkreisen Breisgau-Hochschwarzwald und Emmendingen wurde das Wegenetz völlig neu beschildert. Auf den Schildern in den Gemeinden wird auf die regionalen Radrouten hingewiesen. So führt der Kaiserstuhl-Radwanderweg als Rundweg rings um das bekannte Rebengebirge und schließt einen Teil des benachbarten Tuniberges mit ein. Auf dem Streckenabschnitt Breisach-Riegel deckt sich die Streckenführung mit dem Radwanderweg Baden-Württemberg, der sich über insgesamt 64 Kilometer erstreckt. Der Breisgau-Radwanderweg

von Herbolzheim über Freiburg und den Tuniberg bis Breisach ist ebenfalls 64 Kilometer lang. Überregional ausgeschildert ist die grenzüberschreitende Radroute Grüne Straße/Route Verte von

Titisee-Neustadt über Freiburg und Breisach bis Colmar und hinein in die Vogesen.

der, sondern auch ein Fitnessgerät für Senioren, Ruhebänke und eine Sitzgruppe mit Tisch und Bänken. Ein besonders attraktives Areal mitten im Dorf ist der Dorfbachplatz mit Sitzsteinen am Bach. Hier können Kinder und Erwachsene jeden Alters unter schattigen Bäumen verweilen, im Wasser plantschen und ausspannen. Einen Rundblick in die Region und bis zu den Vogesen und den Gipfeln des Schwarzwaldes erhalten Wanderer auf dem Aussichtspavillon im Gewinn Dimberg, wo auch eine Panoramatafel dem Wanderer die Region erklärt.

Doch auch in Gottenheim selbst gibt es vielfältige Möglichkeiten, sich sportlich zu betätigen und die Freizeit zu gestalten. Fußball, Leichtathletik, Tennis, Reiten und Angeln sind in Gottenheimer Vereinen möglich. Die Kinder können sich auf den Gottenheimer Spielplätzen austoben. Der Mehrgenerationenplatz an der Tunibergstraße ist eine grüne Oase für die ganze Familie – hier gibt es nicht nur viele Spielmöglichkeiten für die Kin-



Weihnachts-Wunschaktion

Weihnachtsmarkt



DIE NATUR STEHT IM MITTELPUNKT:

Der Gottenheimer Adventsweg und der Gottenheimer Osterweg

Der Adventsweg und der Osterweg sind eine besondere Attraktion in Gottenheim.

Im Advent und in der Osterzeit können die Gottenheimer Bürgerinnen und Bürger sowie Gäste aus Nah und Fern die Gemeinde und die Natur vor der Haustür auf ganz besondere Weise kennenlernen. Im Advent lädt der Adventsweg dazu ein, sich gemeinsam mit der Familie auf den Weg nach Weihnachten zu machen. An verschiedenen Stationen im Dorf und im Rebberg stehen die Schönheiten der Winterlandschaft sowie Impulse, Geschichten und Lieder zur Vorbereitung auf das Weihnachtsfest im Mittelpunkt. Auch in der Osterzeit gibt es einen besonderen Weg, der das Osterfest auf eine ganz eigene Weise erschließt. Er bietet neben spirituellen Anreizen und Kreativangeboten auch einen wunderbaren Spaziergang durch die knospende und blühende Frühlingslandschaft

am Tuniberg und kann gerne mehrmals in der Osterzeit begangen werden.

Ideengeberinnen und Organisatorinnen des Adventswegs und des Osterwegs sind zwei engagierte Gottenheimer Frauen: Rebecca Kreiter und Birgit Wenz vom Familiengottesdienstteam der katholischen Kirchengemeinde hatten die Idee zum ersten Adventsweg in Zeiten der Pandemie, als öffentliche Angebote und Treffen im Advent nicht möglich waren. Als Alternative wurde ein Weg in der Natur für Familien konzipiert mit verschiedenen Stationen, die zum Nachdenken einladen. Der Adventsweg wurde begeistert aufgenommen und so sind die jedes Jahr modifizierten und ergänzten Advents- und Osterwege inzwischen zu einem wichtigen Bestandteil des Gemeindelebens geworden. Auch für Familien aus der Region gehört der Besuch des Adventsweges und des Osterweges – oft bei Wind und Wetter – inzwischen dazu.

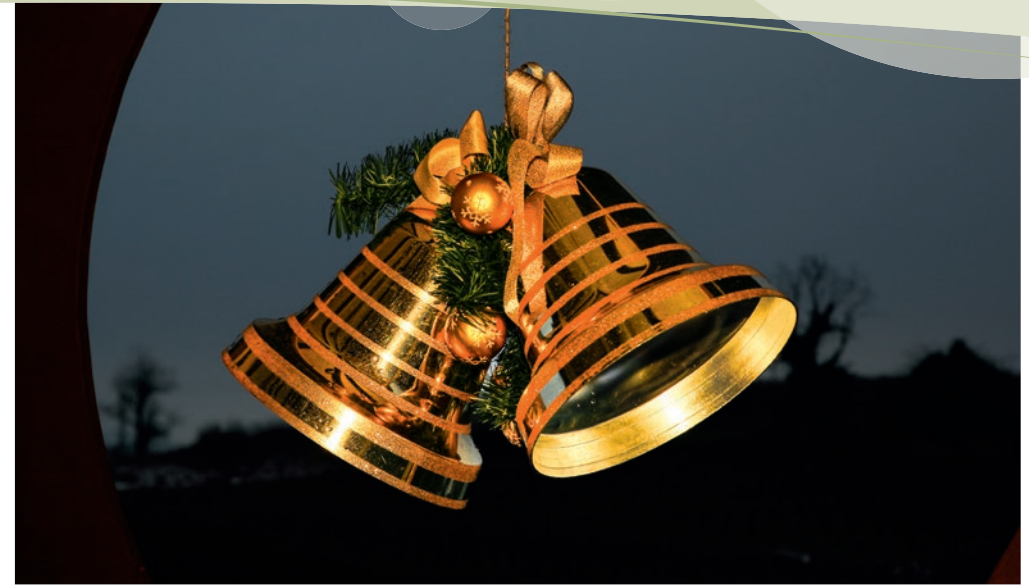

Unterstützt werden Rebecca Kreiter und Birgit Wenz, die die Advents- und Osterwege durch ihr ehrenamtliches Engagement möglich machen, von Bürgermeister Christian Riesterer, dem Bauhofteam der Gemeinde und von der katholischen Kirchengemeinde. Auch Kurt Hartenbach, der die Gottenheimer Homepage betreut, gehört

fest zum Team, denn auf www.gottenheim.de werden alle Texte der Begleithefte eingestellt und die QR-Codes auf den Stationstafeln führen direkt zu den Texten, Liedern und Kreativangeboten auf der Homepage. Start und Endpunkt des Rundweges ist immer bei der Kirche St. Stephan, dort liegen auch die Begleithefte zum Mitnehmen aus.



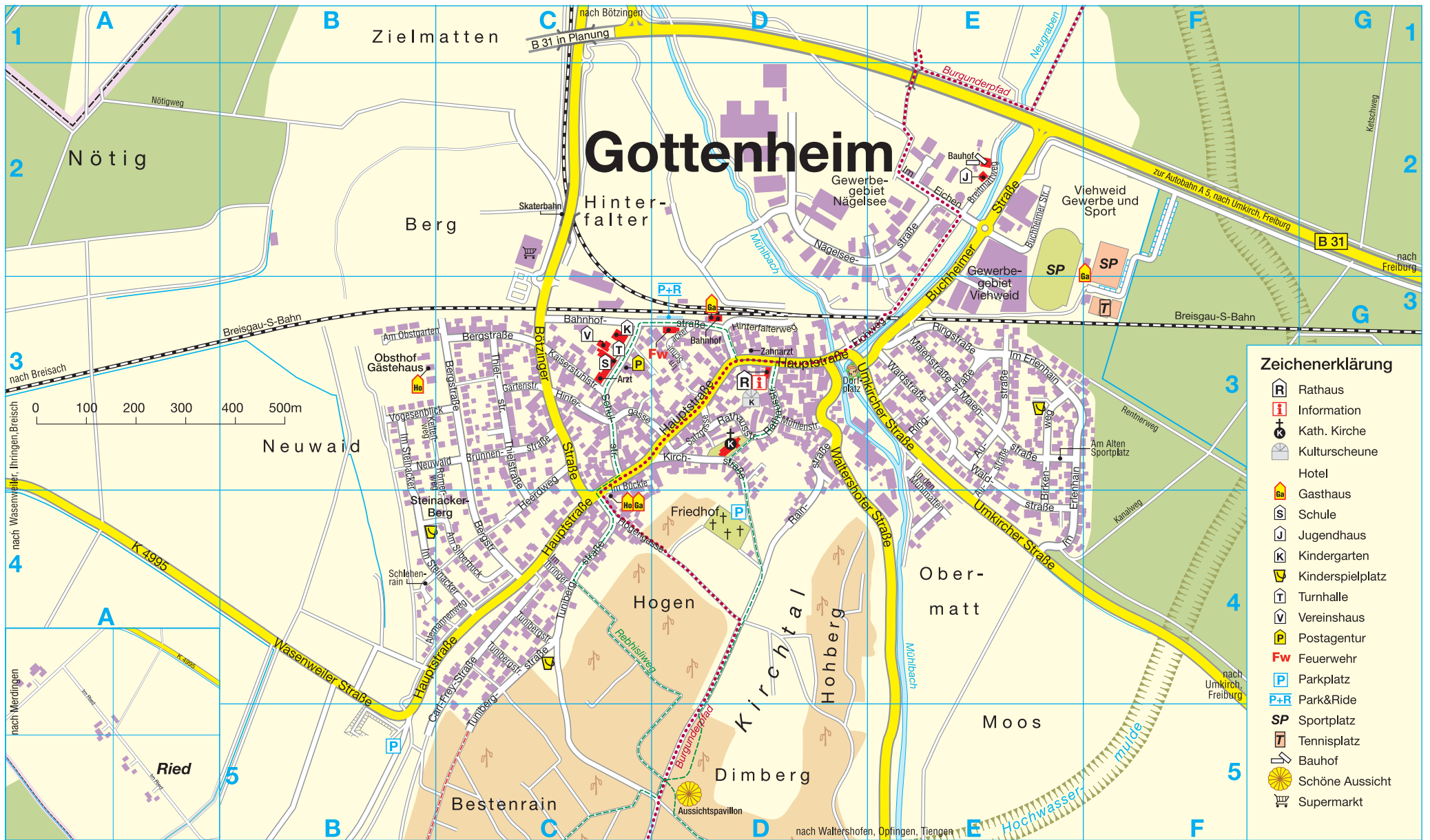

Straßenverzeichnis

| | | | |
|-------------------------------|---------|-----------------------------|---------|
| Alemannenweg | BC 4 | Hinterfalterweg | D 3 |
| Am Alten Sportplatz | E 3 | Hintergasse | CD 3 |
| Am Obstgarten | BC 3 | Hogengasse | C 4 |
| Am Silberbuck | C 4 | Im Bückle | C 4-3 |
| Austraße | E 4-3 | Im Eichen | E 2 |
| Bahnhofstraße | CD 3 | Im Erlenhain | E 3-4 |
| Bergstraße | C 3-4 | Im Ihringer | C 4 |
| Birkenweg | E 4-3 | Im Ried | A 4-5 |
| Bötzinger Straße | C 2-4 | Im Schulacker | D 3 |
| Brunnenstraße | C 3 | Im Steinacker | B 3-C 4 |
| Buchheimer Straße | E 3-E 2 | In den Mühlmatten | E 3-4 |
| Carl-Frey-Straße | BC 5-4 | Kaiserstuhlstraße | C 3 |
| Eichweg | DE 3 | Keltenweg | BC 3 |
| Gartenstraße | C 3 | Kirchstraße | D 3 |
| Hauptstraße | B 5-D 3 | Maienstraße | E 3 |
| Heerdweg | C 4-3 | Mühlenstraße | D 3 |

| | |
|-------------------------------|---------|
| Nägelseestraße | DE 2 |
| Neuaid | BC 3 |
| Rainstraße | D 4-3 |
| Rathausstraße | D 3 |
| Ringstraße | E 3 |
| Römerweg | C 3-4 |
| Salzgasse | D 3 |
| Schlehenrain | B 4 |
| Schulstraße | C 3 |
| Thielstraße | C 3-4 |
| Tunibergstraße | C 5-4 |
| Umkircher Straße | D 3-G 5 |
| Vogesenblick | BC 3 |
| Waldstraße | E 3-4 |
| Waltershofer Straße | D 3-E 5 |
| Wasenweiler Straße | B 4-5 |

IMPRESSUM

Gottenheim 2023–2026
 3. Ausgabe, Juni 2023
Herausgeber: Gemeinde Gottenheim
V.i.S.d.P. Bürgermeister Christian Riesterer
Produktion: A+K Verlag,
 Windausstraße 8, 79110 Freiburg
 Telefon (0761) 21 75 66-0,
 Telefax (0761) 21 75 66-19
 E-Mail: mail@akverlag.de
 www.akverlag.de
Redaktion: Marianne Ambs, Jörg Armbruster
Satz, Layout und Gestaltung: Kristin Gerhard
Firmenpräsentationen/Anzeigen:
 Jörg Armbruster
Anzeigensatz: A+K Verlag
Korrektorat: A+K Verlag
Fotos: Hubert Gemmert, A+K Verlag, Marianne
 Ambs, Gemeinde Gottenheim, Andreas Arenz,
 stock.adobe.com
Druck: Hofmann Druck, Emmendingen
Vertrieb: Verteilung an alle Haushalte
 in Gottenheim, Rathaus Gottenheim,
 öffentliche Auslagestellen und Anzeigenkunden
Hinweise: Daten, Texte, Links und QR-Codes
 wurden sorgfältig recherchiert, Stand Juni 2023.
 Für Fehler wird keine Gewähr übernommen.
 Besonderer Dank gilt all den Inserenten, die
 diese Broschüre erst ermöglicht haben.
 Wir bitten Sie, lieber Leser, die vorgestellten
 Firmen bei Ihren nächsten Einkäufen zu
 berücksichtigen.
 Die vom Verlag gestalteten Anzeigen sind
 urheberrechtlich geschützt. Alle Rechte
 vorbehalten.

Willkommen.

Kunden zu begeistern ist unsere Stärke.
 Leidenschaft unsere Spezialität.
 Partnerschaft unser Antrieb.

Hofmann Druck möchte auch Sie von bestän-
 digen Qualität überzeugen. Testen Sie uns!



Hofmann
 Druck

Jürgen Hofmann

Am Weiher Schloss 8 | 79312 Emmendingen
 Telefon 07641 9222-0 | Fax 07641 9222-80
 hofmann-druck@t-online.de
 www.hofmann-druck.de



© Copyright 2023 by A+K Verlag

© RVF | DIEINFORMATIONSDSIGNER | Stand 12/2021

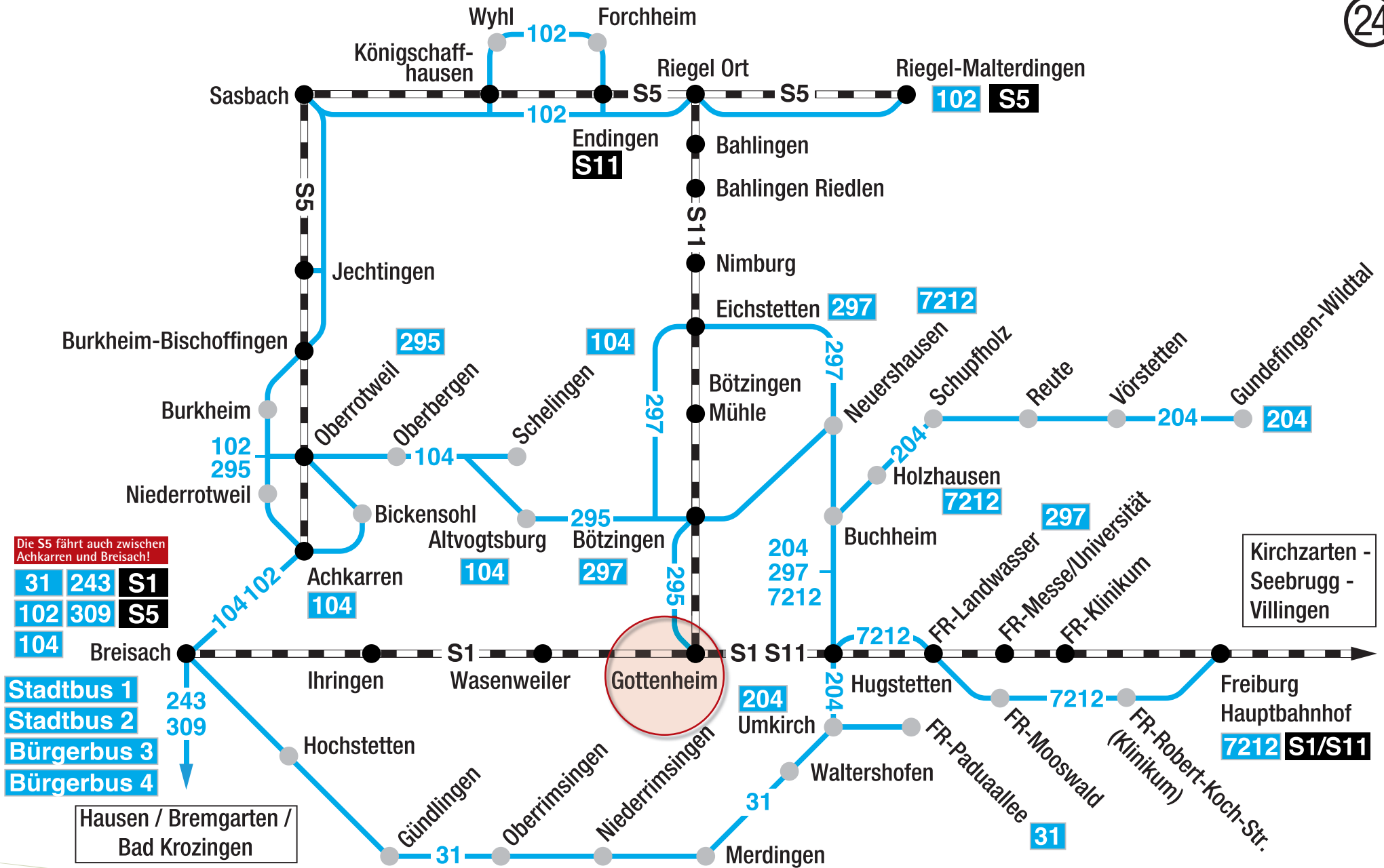

INFRASTRUKTUR

Vor den Toren des Oberzentrums Freiburg im Breisgau gelegen, ist Gottenheim bestens angebunden an den öffentlichen Personennahverkehr. Mit der Breisacher Bahn ist im Halbstundentakt Freiburg im Breisgau, Breisach am Rhein und der Kaiserstuhl zu erreichen. Seit der Elektrifizierung der Bahn ist auch der Hochschwarzwald ohne Umsteigen ein lohnendes Ziel. Auf der Bundesstraße 31 sind es nur wenige Kilometer bis zur Autobahn A5, die die Region mit dem Rest der Republik und im Dreiländereck auch mit Frankreich und der Schweiz verbindet.



Bahnhof Gottenheim

und die Bildung der Gottenheimer Kinder. Weitere Betreuungsmöglichkeiten der Ein- bis Dreijährigen bieten qualifizierte Tageseltern an.

Nach der Grundschule finden Kinder in Freiburg, Breisach und in den Nachbargemeinden alle weiterführenden Schulformen. Die Entfernung zur Realschule, zum Gymnasium oder zu den Gemeinschaftsschulen in Breisach, Ihringen und March beträgt höchstens 15 Kilometer und alle Schulen sind mit Bus und Bahn bequem zu erreichen.

Für die musikalische Ausbildung der Gottenheimer Kinder außerhalb von Kindergarten und Schule steht die Musikschule im Breisgau zur

Verfügung, die von Gottenheim und weiteren Kommunen getragen wird. Der Musikunterricht findet in der Regel im Gottenheimer Schulhaus mitten im Zentrum der Gemeinde statt. Egal ob Klavier, Gitarre, ein Blasinstrument oder Schlagzeug – die Musikschule freut sich auf neue Schülerinnen und Schüler. In der Musikschule werden etwa 1.620 Schülerinnen und Schüler von mehr als 60 Musiklehrerinnen und -lehrern unterrichtet.

Das Volksbildungswerk Bötzingen bietet auch in Gottenheim zahlreiche Kurse der Weiterbildung an – von Sprachkursen über sportliche und kulturelle Angebote bis zu Kochkursen oder Computerkursen reicht das vielfältige Angebot.

Wer in Gottenheim lebt, der kann sich über ein funktionierendes Gemeinwesen freuen, das alle wichtigen Infrastruktureinrichtungen bereitstellt. Die Kinderbetreuung ist vorbildlich: Ab einem Jahr bis zum Ende der Grundschule werden Kinder in Gottenheim betreut. Die engagierten Fachkräfte der kommunalen Kleinkindbetreuung „Schatzinsel“, des katholischen Kindergartens St. Elisabeth, der Grundschule und der Kernzeitbetreuung Rappelkiste, die auch die kommunale Ferienbetreuung verantwortet, kümmern sich um die Betreuung

Kontakt



Regio-Verkehrsverbund Freiburg (RVF)
Besançonallee 99, 79110 Freiburg
www.rvf.de

Fahrplanauskunft:
Tel. (0761) 2 07 28 28
oder per kostenloser RVF-App FahrPlan+
(inkl. MobilTicketkauf)

Anfragen zu Tarifen und allgemeiner Art:
Tel. (0761) 2 07 28-0, per E-Mail info@rvf.de
oder per Chat über die Webseite



VAG pluspunkt Freiburg
Haltestelle Bertoldsbrunnen
Salzstraße 3, 79098 Freiburg
Tel. (0761) 4 51 15 00

Fax (0761) 4 51 15 39
E-Mail: kundenservice@vagfr.de
www.vag-freiburg.de
Öffnungszeiten:
Mo-Fr 8-19; Sa 9-15 Uhr



SWEG Südwestdeutsche
Verkehrs-Aktiengesellschaft
Rheinstraße 8, 77933 Lahr
E-Mail: info@sweg.de
www.sweg.de
Auskunft:
Tel. (07821) 9 96 07 70



FahrPlan+
Fahrplanauskunft per App
mit dem Plus: direkt MobilTickets
mit Rabatt kaufen.



iOS



Android



In erster Linie
RVF



GESUNDHEITSWESEN

In Gottenheim ist die medizinische Grundversorgung der Bürger und der Gäste kein Problem. Mit allen gesundheitlichen Problemen können Bürgerinnen und Bürger von Gottenheim sowie Gäste der Gemeinde die Hausarztpraxis in der Schulstraße besuchen. Ist eine Weiterleitung an Krankenhäuser, Chirurgen oder Fachärzte notwendig, sind die Wege nicht weit. In Freiburg und Breisach sowie in den umliegenden Gemeinden gibt es eine Vielzahl von Krankenhäusern, Facharztpraxen, Praxiskliniken und weitere Einrichtungen der gesundheitlichen Vorsorge und Behandlung. Medikamente und Pflegeprodukte für kleine und große medizinische Probleme bieten die Apotheken in Bötzingen und Umkirch.

Neben dem Hausarzt gibt es in Gottenheim auch einen Zahnarzt sowie verschiedene medizinische Heilpraxen für Physiotherapie/Krankengymnastik, medizinische Fußpflege, Naturheilkunde, Psychotherapie sowie Kosmetik. Die Kirchliche Sozialstation Nördlicher Breisgau bietet eine Beratung sowie verschiedene Kurse und Treffpunkte für Pflegebedürftige und Pflegenden sowie Senioren an.

Wer präventiv seine Gesundheit schützen will, der ist bei sportlichen und Gesundheitskursen der VHS willkommen. Spaziergänge und sportliche Aktivitäten im schönen Gottenheim und in der einzigartigen Naturlandschaft am Tuniberg bieten sich ebenso an, um die Gesundheit zu pflegen und zu erhalten.

Ärzte

Fachärzte für Allgemeinmedizin

Dr. med Peter Feil
 Arztpraxis für Allgemeinmedizin
 Schulstraße 15, 79288 Gottenheim
 Tel. (07665) 94 02 10
www.mixinfo.de

Fachärzte für Zahnmedizin

Dr. Andreas Böker
 Zahnarzt
 Hauptstraße 18, 79288 Gottenheim
 Tel. (07665) 70 50
www.zahnarzt-gottenheim.de

Apotheken

Apotheke am Gutshof
 Hauptstraße 9,
 79224 Umkirch
 Tel. (07665) 5 16 26
 Mo-Fr 8.30–18.30;
 Sa 8.30–13 Uhr
www.apothekeamgutshof.de

Rats-Apotheke
 Hauptstraße 4,
 79268 Bötzingen
 Tel. (07663) 14 70
 Mo-Fr 8.30–18.30;
 Sa 8.30–13 Uhr
www.apotheke-boetzingen.de

Medizinische Heilberufe

Fußpflege

Praxis für Podologie
Heike Nassal-Hagen
Salzgasse 6, 79288 Gottenheim
Tel. (07665) 9 39 96 77
E-Mail: info@podologie-nassal-hagen.de
www.podologie-nassal-hagen.de
Mo-Fr 8-18 Uhr, Termine telefonisch sowie auch online vereinbaren

Selina Zimmermann

Fußpflege und Kosmetik
Bahnhofstraße 1, 79288 Gottenheim
Tel. (07665) 9 32 33 48
www.art-of-beauty-zimmermann.de

Heilpraktiker

Praxis für Naturheilkunde
Dr. paed. Uta Pokorny, Heilpraktikerin
Hintergasse 8 a, 79288 Gottenheim
Tel. (07665) 97 25 58,
Fax (07665) 9 42 98 35
E-Mail: praxis.pokorny@t-online.de
www.naturheilpraxis-pokorny.de

Krankengymnastik

Krankengymnastik Erika Fendler
Hauptstraße 16, 79288 Gottenheim
Tel. (07665) 9 38 26 99
Termine nach Vereinbarung
www.erikafendler.de

Lena Koppe – Physio Studio unter den Kastanien

Hauptstraße 6, 79288 Gottenheim
Tel. (07665) 9 32 80 07
Termine nach Vereinbarung
E-Mail: info@physio-gottenheim.de



Physio Studio unter den Kastanien

Logopädie

Logopädie Rebecca Guzmán
Am Silberbuck 3, 79288 Gottenheim
Tel (07665) 5 23 89 99
Termine nach Vereinbarung
E-Mail: info@lopodaedie-guzman.de
www.logopaedie-guzman.de

Psychologen/Psychotherapeuten

Psych. Psychotherapeutin VT
Dipl.-Psych. Gabriele Heublein
Im Erlenhain 47, 79288 Gottenheim
Tel. (07665) 59 21

Kliniken und Krankenhäuser

Bereitschaftsdienste am Wochenende
entnehmen Sie dem Gemeindeblatt.

cts Klinik Stöckenhöfe

Fachklinik für orthopädische und neurologische
Rehabilitation und Anschlussrehabilitation
Stöckenhöfe 1, 79299 Wittnau
Tel. (0761) 40 15-0
www.cts-reha-bw.de

Celenus-Fachklinik Freiburg

Fachklinik für Psychosomatische Medizin
und Psychotherapie
An den Heilquellen 2, 79111 Freiburg
Tel. (0761) 8 88 59-0
www.fachklinik-freiburg.de

Evangelisches Diakoniekrankenhaus

Wirthstraße 11, 79110 Freiburg
Tel. (0761) 13 01-01
www.diakoniekrankenhaus-freiburg.de

Loretto-Krankenhaus

Mercystraße 6-14, 79100 Freiburg
Tel. (0761) 70 84-0
www.lorettokrankenhaus-freiburg.de

Mooswaldklinik

An den Heilquellen 8, 79111 Freiburg
Tel. (0761) 47 89-0
www.mooswaldklinik.de
www.gesundheitsresort-freiburg.de

Praxis-Klinik 2000

Wirthstraße 11a, 79110 Freiburg
Tel. (0761) 76 76-600
www.praxisklinik2000.com

St. Josefskrankenhaus

mit Abt. f. Kinder- u. Jugendmedizin u. Neonatologie
Sautierstraße 1, 79104 Freiburg
Tel. (0761) 27 11-1
www.josefskrankenhaus-freiburg.de

Klinik für Tumorbiologie

Klinik für Onkologische Rehabilitation –
UKF Reha gGmbHumor Biology Center
Breisacher Straße 117, 79106 Freiburg
Besucheradresse: Lehener Str. 86, 79106 Freiburg
Tel. (0761) 2 70-7 14 01 oder 7 14 02

Universitätsklinikum Freiburg

Hugstetter Straße 55, 79106 Freiburg
Tel. (0761) 2 70-0 (Zentrale)
www.uniklinik-freiburg.de

Zentrum für Notfall- und Rettungsmedizin, Universitäts-Notfallzentrum

Sir-Hans-A.-Krebs-Straße, 79106 Freiburg
Tel. (0761) 27 03 33 33
Vergiftungs-Informations-Zentrale Freiburg
Tel. (0761) 1 92 40

NOTRUF + NOTDIENSTE

Feuerwehr-Notruf/Rettungsdienst Tel. 112
 Feuerwehrkommandant Mobil 0160-2 36 86 45
 Krankentransport Tel. 1 92 22
 Polizei-Notruf Tel. 110

Polizei-posten Bötzingen Bergstraße 6 c,
 79268 Bötzingen Tel. (07663) 6 05 30
 Dienstzeiten: Mo-Fr 7-12 Uhr, 13-16.30 Uhr
 Außerhalb der Dienstzeiten ist das Polizeirevier
 Breisach zu erreichen Tel. (07667) 9 11 70

Allgemeine Notfallpraxis Freiburg
 (Erwachsene), Universitätsklinikum Freiburg
 Sir-Hans-A.-Krebs-Straße 3, 79106 Freiburg
 Mo, Di, Do 20-24; Mi, Fr 16-24;

Sa, So, Feiertag 8-24 Uhr Tel. 116 117

Kindernotfall-Praxis St. Josefs-Krankenhaus
 Sautierstraße 1, 79104 Freiburg
 Mo-Do 19-22.30; Fr 16-22.30;

Sa, So, Feiertag 8-22.30 Uhr Tel. 27 11-50 50

Zentrum für Notfall- und Rettungsmedizin,
 Universitäts-Notfallzentrum
 Tel. (0761) 27 03 33 33

Notfallpraxis Augen Freiburg Tel. 116 117
 Tierärztlicher Notdienst Tel. 01805-84 37 63

Tierarzt, Bereitschaftsdienst der Tierärzte
 zu erfragen unter Tel. (07667) 71 75

Zahnärztlicher Notdienst

Wochenende, Feiertage ab 8 Uhr

Tel. (0180) 3 22 25 55 42

Zahnarzt Notdienst Freiburg

Tel. (0761) 120 120 00

Vergiftungszentrale Frbg. Tel. (0761) 1 92 40

Apotheken-Notdienstnummer

kostenlos aus dem deutschen Festnetz

Tel. (0800) 00 22 8 33

max. 69 ct/Min./SMS aus Mobilfunknetzen

Tel. 22 8 33

ADAC-Pannenhilfe Tel. (089) 20 20 40 00

Kurzwahl mobil 2 22 22

DRK-Bereitschaft Gottenheim

Tel. (07665) 61 24

EC-Karte sperren lassen Tel. 116 116

Kinder- u. Jugendtelefon Tel. (0800) 1 11 03 33

Elterntelefon Tel. (0800) 1 11 05 50

Notruf für vergewaltigte Frauen

und Mädchen Tel. (0761) 2 85 85 85

Telefonseelsorge Tel. (0800) 1 11 01 11,

Tel. (0800) 1 11 02 22 oder 116 123

Weißer Ring-Opfernotruf Tel. 11 60 06

Notdienst der Elektro-Innung Freiburg

(0761) 80 68 06

Wasserversorgung der Gemeinde Gottenheim

Tel. (07665) 9 45 00, Mobil 0170-9 10 39 92

badenova AG + Co. KG

zuständig für Strom und Gas, Tullastraße 61,

79108 Frbg., Service-Hotline (Mo-Fr 8-18 Uhr)

Tel. (0800) 2 83 84 85 (kostenlose Servicenummer)

Tel. (0800) 2 76 77 67 (Entstördienst 24 Std.)

E-Mail: service@badenova.de

www.badenova.de

BEI NOTRUF BEACHTEN!

Wo? Genaue Bezeichnung des Unfallortes
 wie Ort, Straße, Hausnummer, Stockwerk usw.

Was? Kurze Beschreibung der Notfallsituation,
 um geeignete Rettungsmaßnahmen einzuleiten.

Wieviel? Wie viele Verletzte/ betroffene
 Personen sind zu versorgen?

Entscheidet über die Anzahl der
 einzusetzenden Fahrzeuge und des Personals.

Welche? Art der Verletzungen und
 Krankheitszeichen? Entscheidet über Wahl
 des Einsatzpersonals.

Warten! Auf eventuelle Rückfragen.
 Erst auflegen, wenn Gespräch von der
 Leitstelle beendet wurde.

Wählen! Telefon

112

Rats-Apotheke Bötzingen



Rats
 APOTHEKE
 Bötzingen



In der Ortsmitte von Bötzingen, nicht weit
 von Gottenheim entfernt, befindet sich die
 Rats-Apotheke. Dr. Martin Kullmer versorgt
 mit seinem Team die Bürgerinnen und Bürger
 Gottenheims und der Region seit vielen Jahren
 kompetent und zuverlässig mit Arzneimitteln.
 Als Ergänzung zum Apothekenbetrieb vor Ort
 kann man rund um die Uhr im eigenen Online-
 Shop unter www.apotheke-boetzingen.de oder
 über die eigene Gesundheits-App „Meine Apo-
 theke“ von zu Hause aus oder unterwegs Artikel
 aus dem Apothekensortiment bestellen sowie
 bequem und sicher Rezepte und E-Rezepte über-
 mitteln. Im Anschluss werden die Bestellungen
 entweder vor Ort in der Rats-Apotheke abgeholt
 oder durch den eigenen Botendienst bis nach
 Hause geliefert.

Öffnungszeiten:

Mo-Fr 8.30-18.30 Uhr; Sa 8.30-13 Uhr

Rats-Apotheke Bötzingen

Inhaber: Dr. Martin Kullmer e. K.

Hauptstraße 4, 79268 Bötzingen

Tel. (07663) 14 70, Fax (07663) 57 29

E-Mail: info@apotheke-boetzingen.de

www.apotheke-boetzingen.de

Physio Studio unter den Kastanien

Lena Koppe

Physio
Studio
 Unter den Kastanien

Physiotherapeutin Lena Koppe hat mit
 ihrem Team einen Ort der Gesundheit und des
 Wohlbefindens für Menschen jeden Alters ge-
 schaffen. In ihren Praxisräumen bietet sie die
 ganze Palette der Physiotherapie an – auch
 auf Rezept. Das Angebot reicht von manueller
 Therapie und Lymphdrainage über Krankengymnastik,
 Massage, Schlingentisch/Traktions-
 therapie, Kältetherapie/Eis bis zur Wärme-
 therapie wie Fango, Heiße Rolle und Rotlicht,
 außerdem Elektro- und Ultraschalltherapie.
 Aber auch klassische Wellnessbehandlungen
 und Entspannungsmassagen sind möglich.
 Die fünf großzügig geschnittenen Therapie-
 räume liegen ebenerdig und barrierefrei zu
 erreichen. Das Schmuckstück des Studios ist
 zweifellos ein eigener Fitness-Bereich, der mit
 den neusten Trainings- und Analysegeräten
 ausgestattet ist. Hier können Kundinnen und
 Kunden nach einem individuell erarbeiteten
 Trainingsplan zu den Öffnungszeiten oder nach
 Vereinbarung trainieren.

Physio Studio unter den Kastanien

Inhaberin: Lena Koppe,

staatlich anerkannte Physiotherapeutin

Hauptstraße 6, 79288 Gottenheim

Tel. (07665) 9 32 80 07

E-Mail: info@physio-gottenheim.de

Praxis Dr. Peter Feil

In unserer Hausarztpraxis für die ganze Familie legen wir großen Wert auf ausführliche Beratung und Betreuung. Im Mittelpunkt stehen der Mensch und eine ganzheitliche Medizin.



Zur modernen Praxisausstattung gehören Ultraschall, Belastungs-Ergometrie und EKG, Lungendiagnostik, Langzeitblutdruckmessung und Notfallausrüstung. Für unsere Schmerzpatienten bieten wir Chirotherapie und Akupunktur an sowie Palliativmedizin bei Krebserkrankungen. Wir beraten Sie gerne sportmedizinisch. Besonders bei Kindern und Jugendlichen versuchen wir, Naturheilverfahren einzusetzen. Wer Gespräche benötigt, wird psychosomatisch unterstützt. Bei Bedarf helfen wir Ihnen, dem Teufelskreis der Sucht zu entkommen. Dank unserer Qualifikationen werden fast alle Leistungen über die gesetzliche Krankenkasse erstattet.

Dr. med. Peter Feil
 Facharzt für Allgemeinmedizin
 Schulstraße 15, 79288 Gottenheim
 Tel. (07665) 94 02 10
 E-Mail: peter-feil@mixinfo.de
 www.praxis-peter-feil.de

Zahnarztpraxis Dr. Andreas Böker

Ihre Adresse für Zahngesundheit am Ort!



Dr. Andreas Böker
 Zahnarzt

Seit 2019 führt Dr. Andreas Böker die Zahnarztpraxis im Gottenheimer Ortskern gegenüber dem Rathaus. Zum Therapiespektrum gehören neben den üblichen Standardbehandlungen vor allem Prophylaxemaßnahmen und ästhetische Zahnheilkunde, z. B. professionelle Zahnreinigung, Parodontitis-Therapie, Keramik- und Composite-Versorgungen, Zahnaufhellung. Auf schonende Behandlungsmethoden legt Dr. Andras Böker großen Wert. Regelmäßige Fortbildungsmaßnahmen sowie neueste zahnmedizinische Geräte kommen seinen Patientinnen und Patienten zugute. Dr. Böker betreut auch den örtlichen Kindergarten als Paten-Zahnarzt.

Sprechstunden:
 Mo–Fr 8–12.30 Uhr
 Mo, Do 15–18 Uhr
 Di 15–19 Uhr
 und nach telefonischer Vereinbarung

Zahnarzt Dr. Andreas Böker
 Hauptstraße 18, 79288 Gottenheim
 Tel. (07665) 70 50
 Fax (07665) 70 90
 E-Mail: info@zahnarzt-gottenheim.de
 www.zahnarzt-gottenheim.de

Apotheke Am Gutshof Umkirch

Wir bieten mehr als Tipps und Pillen



Unsere Mitarbeiter bilden sich ständig weiter. Besuchen Seminare und Fortbildungen – und vertiefen in Eigeninitiative ihre speziellen Interessensgebiete. Ganz nach unserem Motto: Wissen und Leidenschaft. Und davon profitieren in erster Linie Sie.

Unsere Leistungen:

- Anmessen von Stützstrümpfen, Kompressionsstrümpfen und Bandagen
- Beratungen und Checks: Reise-Impfberatung, Erste-Hilfe-Schrank, Hausapotheke, Inhaliergeräte, Kfz-Verbandkasten, Reiseapotheke
- Blutuntersuchungen: Blutdruckmessung, Blutzuckertest, Cholesterinmessung, Vitamin D Status
- Eigenherstellung von individuellen Spezialmixturen, medizinischen Salben, Teemischungen und homöopathischen Rezepturen
- Kompetenz in: Homöopathie, Naturheilkunden, Osteoporose, Diabetes, Aromatherapie, orthomolekulare Medizin und anthroposomische Medizin, Probiotika, Phytopharmaka und umfassende Beratung in Ernährungsfragen, Pflege- und Kosmetikprodukten

- Krankenpflege: Diabetikerversorgung, Inkontinenzversorgung, Kompressionsstrümpfe, Stoma, Stützstrümpfe
- Lebenshilfe: Herstellung von Medikamenten-Blisterpackungen für Ihren täglichen Arzneibedarf
- Medikamenten-Bringdienst



Öffnungszeiten:
 Mo–Fr 8.30–18.30 Uhr;
 Sa 8.30–13 Uhr

Apotheke Am Gutshof Umkirch
 Inhaberin:
 Ulrike Röttele, Apothekerin, e. K.
 Hauptstraße 9
 79224 Umkirch
 Tel. (07665) 5 16 26
 Fax (07665) 9 91 18
 E-Mail: gutshof.apo.umkirch@pharma-online.de
 www.apothekeamgutshof.de



Industriegebiet

WIRTSCHAFTSSTANDORT

Was Gottenheim als Wirtschaftsstandort auszeichnet ist die ideale Mischung der Gewerbebetriebe. Die Palette reicht dabei vom Handwerksbetrieb mit langer Tradition bis zur Hightech-Industrie, die in Gottenheim insbesondere durch die ausgezeichnete Infrastruktur mit Anbindung des Gewerbegebietes an den ÖPNV und an die Autobahn ideale Bedingungen

vorfinden. Von dieser Vielseitigkeit beim Gewerbe profitieren die Gottenheimer Bürgerinnen und Bürger mehrfach – als Kundinnen und Kunden wie auch als Arbeitnehmende, denn die Industrie- und Handwerksbetriebe sind auch attraktive Arbeitgeber und viele Unternehmen bilden junge Menschen in verschiedenen Ausbildungsberufen aus. Mit der Erschließung des

Gewerbegebietes „Nägelsee“ 1991 und 1992 und der Erweiterung im Jahr 2001 hat sich Gottenheim für moderne Industrie- und Gewerbebetriebe geöffnet, die dem dörflichen Leben immer wieder neue Impulse geben. Die Betriebe, die sich in Gottenheim angesiedelt haben, passen zur traditionsverbundenen Gemeinde, denn sie sind nicht nur innovativ und sozial enga-

giert, sie identifizieren sich auch mit dem Dorf und dem Standort Gottenheim, etwa durch die Unterstützung der Vereine und das Engagement im Gewerbeverein. Der Gewerbeverein als Zusammenschluss der Betriebe ist in Gottenheim und in der Region auf vielfältige Weise aktiv. Neben interessanten Vorträgen organisiert der Gewerbeverein alle vier bis fünf Jahre eine

Blick über Gottenheim



AHP Merkle GmbH – Technikum





Gewerbeschau, bei der auch die Gottenheimer Vereine eingebunden werden.

Ob traditioneller Handwerksbetrieb im Ortskern oder moderner Industriebetrieb im Gewerbegebiet – die Gottenheimer Betriebe erhalten im Rathaus die bestmögliche Unterstützung und Förderung. Wirtschaftsförderung ist in Got-

tenham Chefsache. Der Bürgermeister kümmert sich selbst um die Belange des örtlichen Gewerbes. So ist es nicht verwunderlich, dass Gottenheim als Wirtschaftsstandort eine ausgezeichnete Entwicklung genommen hat. Bestehende Betriebe wollen erweitern, neue Betriebe suchen Flächen, um sich in Gottenheim anzusiedeln. Die Erweiterung des Gewerbegebietes

Nägelsee bis zur Bundesstraße wird deshalb von der Gemeindeverwaltung und vom Gemeinderat unterstützt und steht kurz vor dem Abschluss. Interessierte Betriebe treffen eine gute Wahl, wenn sie sich in Gottenheim ansiedeln, denn hier weiß man um die Bedeutung der Wirtschaftsunternehmen für die positive Entwicklung der Gemeinde.

Die Erweiterung des Gewerbegebietes trägt aber nicht nur den Bedürfnissen von Industrie, Gewerbe und Handwerk Rechnung, auch der Tourismus sowie die Landwirtschaft und der Weinbau gehören zu Gottenheim und sollen bei der Bereitstellung von Gewerbeflächen gehört und berücksichtigt werden. Deshalb setzt die Gemeinde Gottenheim nicht nur auf die Weiterentwicklung zum modernen Wirtschaftsstandort, sondern auch auf die Förderung des Tourismus und den Erhalt der traditionellen Land- und Forstwirtschaft sowie des Obst- und Weinbaus. Der Gemeindeverwaltung und dem Gemeinderat ist eine behutsame Entwicklung wichtig - Traditionen und die Schönheit von Wald, Flur und Reben werden bewahrt, gleichzeitig sind jedoch zukunftsweisende Technologien und Wirtschaftszweige sehr willkommen.

Wilhelm Mayer GmbH & Co. KG – Landtechnik



Sensopart





Wir sind SensoPart

„Unser Ziel ist es, immer einen Schritt voraus zu sein, um unseren Kunden das innovativste Produkt auf dem Markt anbieten zu können.“ SensoPart gehört mit weltweit über 280 Mitarbeiterinnen und Mitarbeitern zu den führenden Herstellern optischer Sensoren

und Vision-Kameras für die industrielle Automatisierung. In den über 25 Jahren unseres Bestehens haben wir uns als innovatives High-Tech-Unternehmen international einen Namen gemacht. Unser Familienunternehmen mit Sitz in Got-

tenheim und Wieden im Schwarzwald, steht für Flexibilität und leistungsfähige Produkte „Made in Germany“. Zusammen mit unseren Tochtergesellschaften in Frankreich, England, USA, China, Südkorea und Österreich sowie mit Vertriebspartnern in über 40 Ländern

verfügen wir über ein breites Vertriebsnetz. Als Sensorhersteller sind wir mit unseren weltweit gefragten Sensoren und High-Tech Kameras auf internationalem Wachstumskurs und dennoch in der Regio fest verankert.



Produkte und Anwendungen

SensoPart konzentriert sich auf die Entwicklung, Produktion und Vermarktung optoelektronischer Sensoren und bildverarbeitender Vision-Sensoren für die Fabrikautomation. Darüber hinaus bieten wir induktive, kapazitive und Ultraschallsensoren an. Unsere Produkte sind in unterschiedlichsten Branchen im Einsatz, vom Automobil- und Maschinenbau über die Elektronik- und Solarindustrie bis hin zur Lebensmittel- und Pharmaindustrie.

Mit unseren schaltenden Sensoren decken wir zahlreiche industrielle Anwendungen wie Anwesenheits- und Vollständigkeitsprüfung, Abstands- und Positionsbestimmung, Farb- und Markenerkennung sowie kundenspezifische Anforderungen ab. Unsere Vision-Sensoren und -Systeme detektieren komplexe Objekte oder selbstleuchtende Farben, entziffern Datamatrix-Codes, erkennen schief sitzende Flaschendeckel oder Kantenbrüche von Solarzellen, um nur einige Beispiele zu nennen.



Made in Germany

Auf die berühmte Qualität „Made in Germany“ sind wir bei Sensopart besonders stolz. Sämtliche Produkte werden an unseren beiden deutschen Standorten Gottenheim bei Freiburg im Breisgau und Wieden im Schwarzwald entwickelt und gefertigt und gehen von hier aus in alle Welt.



SensoPart als Arbeitgeber

SensoPart bietet sichere und moderne Arbeitsplätze. Kurze Entscheidungswege, flache Hierarchien und ein wertschätzendes Betriebsklima ermöglichen ein effektives und angenehmes Arbeiten.

Wir sind ein junges und innovatives Unternehmen und investieren in eine nachhaltige Zukunft!

SensoPart bietet Ausbildungsplätze und die Möglichkeit für ein Duales Studium in verschiedenen Fachrichtungen sowie ein Trainee-Programm.



SensoPart

Industriesensorik GmbH
 Nägelsestraße 16
 79288 Gottenheim
 Telefon +49 7665 94769-0
 Fax +49 7665 94769-730
 Web www.sensopart.com



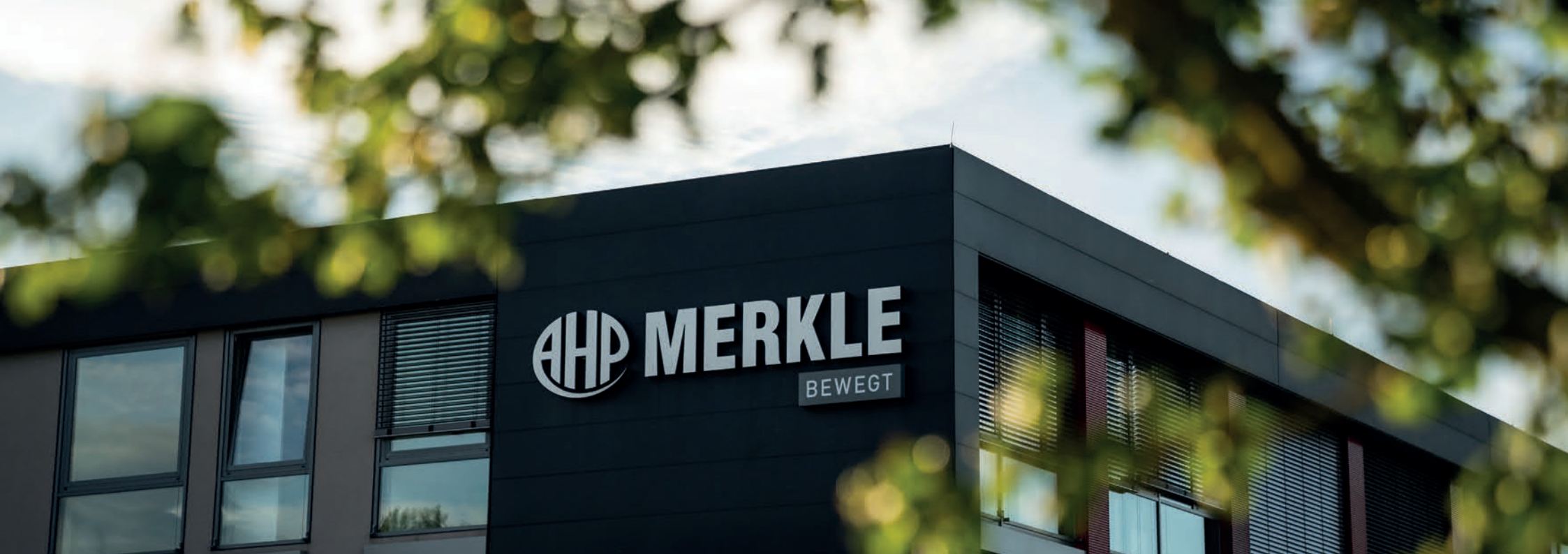

Das sind wir. AHP Merkle ist ein leistungsstarkes, mittelständiges Familienunternehmen in zweiter Generation mit Hauptsitz in Gottenheim bei Freiburg. Seit 1973 entwickeln, konstruieren und fertigen wir **Hydraulikzylinder**. Unsere Kunden kommen aus unterschiedlichen Branchen wie dem Werkzeug-, Formen- oder Maschinenbau, dem Aluminiumdruckguss, dem Entgratwerkzeugbau, Hydroforming, Stanzwerkzeugbau und der Automobilindustrie.

Viele unserer individuell entwickelten Zylinder zählen in der Branche zum Standard - ein Standard, der das

Ergebnis einer modular aufgebauten Sortimentspolitik ist und für unsere Kunden Individualität bei gleichzeitig hoher Wirtschaftlichkeit und schnelle Verfügbarkeit bedeutet. Ein herausragender Status, der ohne unsere mehr als **250 Mitarbeiter** (m/w/d) an unserem Stammsitz in Gottenheim und in unseren Vertriebsniederlassungen in Hongkong, Shenzhen und Suzhou (China) sowie Guissano (Italien) und Marhina Grande (Portugal) undenkbar wäre. Aber auch ein Status, der uns ein **internationales Engagement** in Europa, Amerika und Asien ermöglicht.

Wir sind in der Region zu Hause, unsere Produkte weltweit gefragt. Die Leistungsfähigkeit und der technische Standard heutiger Hydraulikzylinder sind zweifellos mit dem Namen AHP Merkle verbunden. Seit der Gründung unseres Unternehmens setzen wir mit vielen Ideen Maßstäbe, die heute weltweit und serienmäßig zum Einsatz kommen.

Unsere Hydraulikzylinder sind **kleine Traumfabriken**: Aus einer Idee wird ein Produkt und für unsere Kunden zu einer Lösung. Aus Technik wird Kraft, die für Bewegung sorgt. Und wir bewegen den Markt mit immer wieder neuen Innovationen.



**Metallverwertungsgesellschaft
Gottenheim**

www.schrott-ist-hot.de



Metallverwertungsgesellschaft mbH

48

Die Metallverwertungsgesellschaft mbH ist ein Unternehmen der Metallrecyclingwirtschaft mit Sitz in Gottenheim, der idyllischen Weinbaugemeinde am Tuniberg, vor den Toren Freiburgs im Breisgau.

Als Verwertungs- und Entsorgungsbetrieb mit über 80 Mitarbeiterinnen und Mitarbeitern im Jahr 2022 – davon viele aus der Gemeinde

oder der Umgebung – trägt das Unternehmen seit über 50 Jahren dazu bei, dass sogenannte Nichteisenmetalle wie Aluminium, Kupfer und Zinn, aber auch Edelmetalle wie Gold, Palladium und Silber aus der Aufbereitung von Elektronikschrotten dem Wirtschaftskreislauf zur Herstellung neuer Produkte wieder zugeführt werden. Mit zwei Lagerplätzen, einer Fläche von insgesamt 15.000 Quadratmetern und

einem eigenen Fuhrpark mit über 25 Kraftfahrzeugen stehen optimale Transport-, Lager- und VerwertungsKapazitäten zur Verfügung.

Die MVG Gottenheim ist zu einer festen Größe im Gemeinwesen geworden und prägt auf Grund ihrer Größe auch das optische Erscheinungsbild des Gewerbegebietes von Gottenheim.

Schonung von Umwelt und Ressourcen
Das große Thema Ressourceneffizienz und Kreislaufwirtschaft begleitet das Unternehmen



seit seiner Gründung. Schon immer hat der Metall- und Schrotthandel dazu beigetragen, im rohstoffarmen Europa die aus der Produktion anfallenden Rohstoffreserven umweltschonend dem Wirtschaftskreislauf zurückzuführen. Mit professionellen Recycling- und Entsorgungskonzepten bleiben zurückgewonnene Metalle im Wirtschaftskreislauf und schonen die Umwelt.

Starke Partner

Durch die Verbindung mit anderen Fachbetrieben stehen eine Reihe von Spezialisten für die unterschiedlichsten Abfallarten zur Verfügung und bilden eine leistungsstarke Gruppe. Über 300 Mitarbeiterinnen und Mitarbeiter in allen Unternehmen der Gruppe sorgen tagtäglich für einen umweltschonenden Umgang mit den Produktionsabfällen aus unseren Konsumprodukten wie Autos, Computer, Maschinen und auch Metallen aus den Haushalten. Der Einsatz effizienter und moderner Aufbereitungstechnologien zur Sicherung von Rohstoffen, Schonung von Luft, Boden und Wasser ist eine der größten Herausforderungen unserer Zeit und wird es auch in Zukunft sein.

Ankauf und Verwertung von Metallabfällen

Aluminium, Zink, Zinn, Kupfer und Edelmetalle

sind die Metalle, mit denen die MVG arbeitet. Wir erzeugen aufbereitete Metallschrotte für den Einsatz in Metallgießereien und Schmelzwerken. Die Erzeugung von Sekundärrohstoffen zum direkten Schmelzeinsatz in den Metallhütten ist unsere Aufgabe. Zu unseren Leistungen gehören auch die Bereitstellung von Primärmetallen und Legierungsmetallen aus der Neuproduktion oder aus der Umarbeitung von Sekundärmetallen.

Wir planen und betreuen den gesamten Weg von der Entstehung der Metallabfälle in der Industrieproduktion über die Aufbereitung in unseren Anlagen oder die Aufbereitung beim Lieferanten bis hin zur Chargierung im Schmelzofen und der Rücklieferung des Neumetalls.

Ständige Weiterbildung

Die zunehmende Zahl der Vorschriften zum Umgang mit Abfällen, auch metallischer Natur, setzt voraus, dass den Mitarbeiterinnen und Mitarbeitern des Unternehmens die Verantwortung im Umgang mit den Gesetzesvorgaben tagtäglich bewusst ist. Regelmäßige Schulungen im Bereich Umwelt- und Abfallrecht sind Grundvoraussetzung für erfolgreiches Arbeiten



Internationaler Markt

Mit dem Lager- und Umschlagplatz Rheinshafen Kehl ist die Gruppe an die internationalen Rohstoffmärkte bestens angebunden. Ob Binnenschiff, Überseecontainer, Zug oder LKW – Recycling ist nicht nur die Aufbereitung von Abfällen nach den Vorgaben der Metallindustrie, sondern auch die Suche nach der besten und umweltschonendsten Logistik. Die MVG gehört mittlerweile zu

einer der größten Verwertungs- und Entsorgungsfachbetriebe in Europa.

Metallverwertungsgesellschaft mbH
Buchheimerstraße 9–13
79288 Gottenheim
Tel. (07665) 98 00-10 00
Fax (07665) 98 00-19 99
E-Mail: empfang@mvgottenheim.com
www.mvgottenheim.com



Wilhelm Mayer Gottenheim GmbH & Co. KG – Landtechnik

Der Ursprung der traditionsreichen Firma Wilhelm Mayer Landtechnik liegt in den Anfängen des vorigen Jahrhunderts, als Wilhelm Mayer 1901 das Unternehmen in Ulm gründete. 1969 wurde die Niederlassung in Gottenheim eröffnet, die für den Bereich Südbaden verantwortlich ist. 2003 übernahmen Martin Herbstritt und Frank Braun das Unternehmen und führen es als Wilhelm Mayer Gottenheim GmbH & Co. KG in alter Tradition fort.

Ein kompetenter Partner für alle Fälle

Die Rheinebene am Fuße des Schwarzwalds gehört sicher zu den reizvollsten Regionen in Deutschland. Aufgrund ihrer geologischen und klimatischen Besonderheiten konnte sich hier eine vielseitige Landbewirtschaftung entwickeln. Wein, Obst, Gemüse und Tabak prägen das Landschaftsbild ebenso wie Grünland, Ackerflächen und Wald. Die vielseitige Flächennutzung

erfordert eine umfangreiche Produktpalette. So liefert Wilhelm Mayer Gottenheim im Umkreis von ca. 150 Kilometern Technik an sehr unterschiedlich strukturierte Betriebe.

Das Verkaufsgebiet erstreckt sich über die Landkreise Breisgau-Hochschwarzwald, Ortenau, Emmendingen, Lörrach, Waldshut-Tiengen, Villingen-Schwenningen.



Über 10.000 Kunden zählt das mittelständische Unternehmen heute

Die Firmeninhaber Martin Herbstritt und Frank Braun erklären, „die Ansprüche der Kunden an die Technik sind sehr unterschiedlich. So findet man in unserer Region spezialisierte Betriebe, die ihr Einkommen aus den Sonderkulturen Tabak, Wein, Spargel oder Erdbeeren erwirtschaften. Daneben spielt die Milchviehwirtschaft eine große Rolle, die über entsprechende Grünlandflächen verfügt. Das günstige Klima der Region hat auch den Anbau von Körnermais weit vorgebracht. In den höheren Lagen des Schwarzwalds hat die Forstwirtschaft eine große Bedeutung.

bei vielen Wachstumsbetrieben sind wir stark vertreten. Der Aufbau einer zufriedenen Stammkundschaft ist eines unseren größten Anliegen.“

Breites Angebotssortiment für gewerbliche und private Kunden

Das Angebotssortiment ist breit gefächert, es reicht von Großmaschinen für landwirtschaftliche Industriebetriebe bis zu Kleinwerkzeugen, die auch für den Privatkunden einsetzbar sind. Der Neu- und Gebrauchtmaschinenverkauf umfasst u. a. Großmaschinen aller Art, wie Traktoren, Schlepper und Schlepperzubehör, Futter- und Erntemaschinen, Transport- und Weinbautechnikmaschinen sowie Maschinen



WILHELM MAYER

GOTTENHEIM

Jede dieser Betriebsformen benötigt ihre eigene Technik. Unsere Produktpalette namhafter Hersteller deckt diese unterschiedlichen Anforderungen sehr gut ab, und das auf hohem technischen Niveau.“

Wilhelm Mayer Gottenheim sieht sich als kompetenter Partner in Sachen Landtechnik. Das fängt schon bei den Großmaschinen an.

„Natürlich ist der Maschinenverkauf ein wichtiges Standbein für uns“, erläutert Martin Herbstritt, „mit rund einhundert verkauften Schleppern pro Jahr gehören wir zu den größten Anbietern in Baden-Württemberg. Gerade

zur Bodenbearbeitung, Hofwirtschaft, Pflage-technik oder Brennholzaufbereitung.

Im Ausstellungsraum und auf dem Freigelände an der Bötzingler Straße können viele Groß- und Kleinmaschinen besichtigt und getestet werden. Für eine ausführliche Produktpäsentation durch das geschulte Personal sollte man vorab einen Termin vereinbaren.

Gerade durch den verkehrsgünstig gelegenen Standort in Gottenheim, zwischen Freiburg und dem Kaiserstuhl mit der direkten Anbindung an die Breisgau-S-Bahn, konnte das Unternehmen in den letzten Jahren viele zufriedene Kunden

aus der Region gewinnen. Die Vorteile eines großen und qualitativ hochwertigen Angebotes, einer kompetenten Beratung und günstiger Preise haben sich schnell herumgesprochen.

Ein umfassendes Serviceangebot

Der Servicegedanke spielt bei Wilhelm Mayer Gottenheim eine sehr große Rolle, das Angebot wird stetig erweitert. In den letzten Jahren wurde das Ersatzteillager kontinuierlich ausgebaut, über 500.000 Teile werden vor Ort bereitgehalten. Daneben gibt es das ganze Jahr über einen 24-Stunden-Service, der im Notfall immer erreichbar ist. Ein entsprechender Fuhrpark mit 3 Service-Wagen und einem 40-Tonnen-LKW garantiert eine reibungslose Logistik. Mit 24 Angestellten und 7 Auszubildenden, davon 6 für Land- und Baumaschinenmechatroniker und 1 für Kaufmann/Büromanagement, ist das Unternehmen personell gut ausgestattet. Die Fachmonteure besuchen regelmäßig Schulungen, um technisch immer auf dem neuesten Stand zu sein. Das Serviceangebot wird abgerundet durch einen eigenen Spritzenprüfstand

für Feld- und Raumspritzenprüfung sowie durch eine eigene Motorbremse, mit der Schlepperleistungen überprüft werden können.

Ebenfalls interessant sind der Verkauf von Ölen und Schmierstoffen, etwa für PKW's, und der Flaschengasverleih.

Öffnungszeiten

Verkauf, Werkstatt und Ersatzteillager:

Montag – Freitag

7.30–12 Uhr und 13–18 Uhr

Samstag ist das Ersatzteillager von 8–12 Uhr von März bis September geöffnet

Aktuelle Angebote im Internet

Wilhelm Mayer Gottenheim hat ein Internetportal etabliert, über das die Kunden sehr schnell benötigte Ersatzteile bestellen können. Dort findet man auch weiterführende Informationen über aktuelle Angebote, Neu- und Gebrauchsmaschinen, Preise und Rabatte. Natürlich sind Interessenten jederzeit herzlich in unseren Verkaufsräumen willkommen.



Auszeichnung Kammersieger 2022 im Ausbildungsberuf Land- & Baumaschinenmechatroniker unseres Azubi Finn Maurer



**Wilhelm Mayer Gottenheim
GmbH & Co. KG**
Landtechnik
Bötzingen Straße 1
79288 Gottenheim
Tel. (07665) 92 78-0
Fax (07665) 92 78-20
E-Mail: service@wm-gottenheim.de
www.wm-gottenheim.de

Telefondurchwahlen:
Verkauf:
Philipp Schweizer -13
Werkstatt:
Meister Thomas Hagios -21
Service-Meister Christoph Thoma -25
Ersatzteillager:
Leitung Hubert Gutmann -16
Sachbearbeiter:
Sven Wacker -19
Laszlo Marton -18



B Ö S C H

- Medizintechnik
- Sauerstofftechnik
- ◀ Feinmechanik

Bösch Feinmechanik und Medizintechnik GmbH

Die Firma Bösch Feinmechanik und Medizintechnik wurde im Jahre 1982 von Wilhelm Bösch gegründet. Seit 1995 ist sein Sohn Christian Bösch Geschäftsführer der zu diesem Zeitpunkt neu gegründeten GmbH.

Das Unternehmen Bösch ist Ausbildungsbetrieb und steht heute für die ganzheitliche Betrachtung von Produktqualität, für Personalqualifikation und individuelle, innovative Produktentwicklung. Die wichtigsten Voraussetzungen hierfür sind Kunden- und Serviceorientierung, hoher eigener Qualitätsanspruch, kurze Reaktionszeiten, technisches Know-how, ehrlicher und vertrauensvoller Umgang mit den eigenen Lieferanten und hohes Umweltbewusstsein.

Bösch ist in verschiedenen Bereichen tätig, u. a.: **Feinmechanik:** auf modernsten CNC-Maschinen werden mechanische und medizintechnische Einzelteile in höchster Präzision durch Drehen und Fräsen hergestellt. Alle gängigen Materialien wie Edelstahl, Aluminium, Messing und Blei sowie auch verschiedene Kunststoffteile können individuell bearbeitet werden. Auch Oberflächen-Veredelungen und Laser-

beschichtungen können unseren Kunden zur Komplettlösung angeboten werden, z. B. Polieren, Eloxieren, Kunststoffbeschichten, Lackieren, Vergolden, Versilbern, Vernickeln und Verchromen. Durch die vielfältigen Bearbeitungstechniken wie Drehen und Fräsen sind auch komplexe Fertigungsprofile nach Kundenwunsch produzierbar.

Medizintechnik: hier werden Steril-Produkte (etwa für Pleura-Drainagen, Pleura-Punktionen, Bronchoskopien, Doppelballonkatheter oder Sonderanfertigungen) entwickelt. Des Weiteren werden Schocklöffel für die Defibrillation am Herzen für verschiedenste Kunden weltweit gefertigt. In den Montageräumen am Standort in Umkirch werden eigenentwickelte oder nach

Kundenwunsch gefertigte Baugruppen wie z. B. Luft/Wasser, Ventilblöcke für die Dentaltechnik und Schwenkarme montiert.

Bösch ist ein innovativer Betrieb, welcher seinen Kunden echten Mehrwert aus einer Hand bietet. Wir bilden auch aus und stellen weiterhin Mitarbeitende ein.

Bösch Feinmechanik und Medizintechnik GmbH

Im Eichen 1
79288 Gottenheim
Tel. (07665) 9 99 25,
Fax (07665) 71 58
E-Mail: info@boesch-gmbh.de
www.boesch-gmbh.de

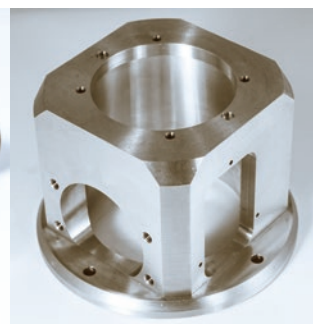
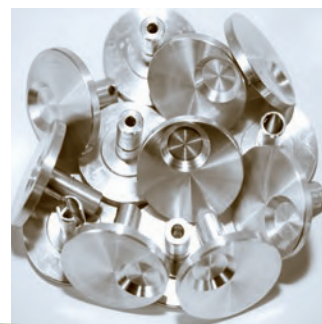

Breites Spektrum an **Fertigungsprofilen**

■ Pleurapunktion

Matthysdrain A Set
Drainage von Luft oder/
und Flüssigkeiten
aus Körperhöhlen



■ Bronchoskopie

BAL-Katheter
Katheter zur Instillation
und Aspiration

■ Individuelle Sonderanfertigung





Helmut Meier GmbH Palettenwerk

„Über 230 Jahre Kompetenz in Holz“, lautet der Slogan des Gottenheimer Palettenwerkes Meier. Das traditionsreiche Familienunternehmen wurde Ende des 19. Jahrhunderts von Franz Meier gegründet. Heute führen Siegfried und Jörg Jochen Meier das Palettenwerk bereits in 5. und 6. Generation. Das 18.000 Quadratmeter große Betriebsgelände liegt am Ortstausgang Gottenheim, in Richtung Freiburg-Waltershofen. Neben dem Produktionsgebäude befinden sich das Schnittholz und Palettenlager, das Verwaltungsgebäude, sowie eine eigene Hackschnitzelheizung. Diese versorgt auch die drei separaten Trockenkammern. Im Zweischichtbetrieb (6–22 Uhr) werden täglich über 2.000 Paletten und Deckel hergestellt.



Das Sortiment an Paletten ist groß, das Produktprogramm umfasst die Produktion von Einwegpaletten, Mehrwegpaletten, Chemiepaletten, Standardpaletten, Sonderpaletten und Palettendeckel. Je nach Kundenwunsch können die Paletten nach IPPC-Standard behandelt werden, das heißt, die Paletten werden eine halbe Stunde bei 56° hitzebehandelt. Damit sind sie schädlingsfrei und für den Export geeignet. Oder aber die Trocknung auf 18 Prozent Holzfeuchte wird vorgenommen, diese garantiert das Verhindern einer Schimmelbildung. Weitere Dienstleistungen sind: An- und Verkauf von Euro-Pool-Paletten sowie Entsorgung/Recycling von gebrauchten Paletten.

Als umweltfreundlicher Betrieb ist das Palettenwerk mit einer eigenen Hackschnitzelheizung ausgestattet. Mit dieser umweltfreundlichen 1.000 Kilowatt-Heizanlage kann sich das Werk allein mit den aus der Produktion anfallenden Hackschnitzel selbst versorgen. Sie unterhält auch die Energieversorgung der Produktionshallen sowie der Trockenkammern. Jede Kammer hat ein Volumen von 1.120 Paletten. Dadurch, dass alte Paletten entweder instandgesetzt oder zur Energiegewinnung in der Hackschnitzelheizung entsorgt werden, entstehen praktisch keine Abfälle. Auch



die Stromerzeugung durch Sonnenkollektoren und des eigenen Wasserkraftwerks sorgt im Ergebnis für eine optimale Energiebilanz.

Durch Investitionen in den Maschinenpark und umweltverträgliche Verarbeitungsmethoden ist die Firma immer auf dem neuesten Stand der Technik. Die Qualität der Produkte ist hoch, die Einhaltung, die permanente Weiterentwicklung und Verbesserung der Arbeitsprozesse und die Kontrolle unserer Qualitätsstandards sind für uns besonders wichtig und sind Teil unseres Antriebs und unserer Motivation in der mehr als 230-jährigen Firmengeschichte, heute und in Zukunft.

Rufen Sie uns an:
Anfragen sind herzlich willkommen.
Unsere Bürozeiten sind
Montag bis Freitag von 8–12 Uhr
und von 13–16.30 Uhr.

Helmut Meier GmbH
Palettenwerk
Waltershofer Straße 11–15
79288 Gottenheim
Tel. (07665) 9 69 69-0
Fax (07665) 9 69 69-6
E-Mail: info@meier-paletten.de
www.meier-paletten.de

Braun IT Solutions

We take care of IT

Braun IT Solutions ist ein inhabergeführtes IT-Systemhaus und betreut klein- und mittelständische Unternehmen aus der Region und darüber hinaus.

Die erfahrenen Systemadministratoren übernehmen die Planung, Wartung und Konfiguration der Netzwerke und Server. Virtualisierungslösungen erhöhen die Flexibilität und Zuverlässigkeit der Systeme und reduzieren gleichzeitig die Kosten. Um die Ausfallwahrscheinlichkeit auf ein Minimum zu reduzieren, werden die Server proaktiv überwacht und durch professionelle Sicherheitslösungen geschützt. Virenschutz, UTM und ein gut durchdachtes Backup-Szenario sind feste Bestandteile.

Als Microsoft Lösungspartner unterstützen wir unsere Kunden auf ihrem Weg in eine agile und digitale Zukunft. Verschiedene MSP Produkte, wie M365 und Veeam, helfen ihnen dabei Unternehmensprozesse zu optimieren.

Auch individuelle Softwarelösungen und Mobile Apps werden durch die Softwareingenieure im

braun

IT SOLUTIONS

Auftrag der Kunden entwickelt. Sie werden speziell auf die Bedürfnisse zugeschnitten und unterstützen die Geschäftsprozesse somit optimal.

Vom Kinderzimmer-Start-Up zum IT-Systemhaus der Zukunft

Als Sven Braun mit einem Schulfreund im Jahr 1998 die SURB GbR gründete, war noch nicht abzusehen, welche Entwicklung das Unternehmen nehmen würde.

Anfangs kamen Freunde und Nachbarn, um ihre Computer installieren oder reparieren zu lassen, doch schon bald kamen auch die ersten Firmenkunden hinzu. Das Kinderzimmer diente kurzerhand als Firmenzentrale und die Garage als Warenlager.

Im Jahre 2001 wurde das Unternehmen in SB-Computer umfirmiert. Sven Braun leitete ab dieser Zeit allein den Betrieb und finanzierte damit sein Studium zum Diplom Informatiker. Nach Abschluss seines Studiums, führte er die Firma nebenberuflich weiter und stellte ab 2010 die ersten beiden Azubis und ab 2012 die ersten Mitarbeiter ein.

Mit der Umfirmierung zu Braun IT Solutions im Jahr 2017 und dem Umzug in die neuen Geschäftsräume in der Nägelseestraße im darauffolgenden Jahr, begann der aktuelle Entwicklungsschritt des Unternehmens zu einem IT-Systemhaus. Mittlerweile beschäftigt Braun IT Solutions rund 20 Mitarbeiter und kann im Jahr 2023 sein 25-jähriges Firmenjubiläum feiern.



Fachkräfteentwicklung und Ausbildung

Braun IT Solutions investiert viel Herzblut in die Entwicklung von IT-Fachkräften sowie die Ausbildung von Azubis mit dem Schwerpunkt Fachinformatik für Systemadministration. In der Regel werden alle Azubis nach erfolgreich bestandener Ausbildung übernommen.

Soziales Engagement

Seit Jahren unterstützt das Unternehmen regionale Vereine durch Sponsoring sowie Spenden für nationale und internationale Hilfsprojekte.



Braun IT Solutions
Dipl. Inf. Sven Braun

Nägelseestraße 12
79288 Gottenheim

Tel. (07665) 80 83 00
www.braun-its.de

WE TAKE CARE OF IT

Gärtnerei Gäng



Sie finden uns in Gottenheim am Tuniberg. Den Familienbetrieb gibt es heute schon in der 3. Generation. Er wurde 1930 von Albert Gäng gegründet und von Seniorchef Helmut Gäng stetig erweitert. Im August 2007 übernahm ihn der Enkel und heutige Inhaber, Dimo Gäng. Wir bewirtschaften eine Fläche von 18.000 m², davon allein 6.000 m² Gewächshausfläche. Verkauf wird über den Groß- und Einzelhandel in der Region und natürlich direkt in der Gärtnerei. Zu unseren Schwerpunkten gehört die Produktion von Beet- und Balkonpflanzen, der Anbau von Topfkrautern sowie die Floristik mit saisonalen Blumen und Materialien. Außerdem erhalten Sie bei uns Jungpflanzen (Gemüse und Blumen), Freilandstauden, Zimmerpflanzen, Dünger, Erden, Gefäße, Deko- und Geschenkartikel. Besuchen Sie uns doch, wir freuen uns auf Sie. Aktuelle Öffnungszeiten siehe Webseite



Gärtnerei Gäng – Blumen Floristik Kräuter
Inhaber: Dimo Gäng
Buchheimer Straße 7, 79288 Gottenheim
Tel. (07665) 65 52, Fax (07665) 54 61
www.gaertnerei-gaeng.de

Foto-Gemert

Fotografie ist Vertrauenssache zwischen den Kunden und dem Fotografen.



Ich wohne seit 2004 in Gottenheim und habe mir seit 2016 zur Aufgabe gemacht, auch den Menschen mit kleinerem Geldbeutel die Möglichkeit zu bieten, schöne Fotos für und von sich machen zu lassen.

Neben meiner Haupttätigkeit als Journalist, Presse- und Eventfotograf für verschiedene Print- und Onlinemedien biete ich Hochzeitsfotografie und fotografische Begleitung bei jeder Art von Familien- oder Firmenfeiern an. Auch Produktfotografie und Bilder für Ihre Homepage können Sie gerne bei mir anfragen.

Meine Fotos entstehen in der Natur oder auf Wunsch in ihren eigenen Räumlichkeiten und wirken daher aus meiner Sicht ansprechender und persönlicher. Dies gilt auch für Porträts. Passbilder mache ich keine.

Foto-Gemert

Inhaber: Hubert Gemmert
Waldstraße 17
79288 Gottenheim
Mobil 0152-53 65 59 63
E-Mail: info@foto-gemmert.com
www.foto-gemmert.com

MSD Solution

We create solutions – Personalvermittlung



MSD SOLUTION®

„Wer an das glaubt, was sie/er tut, kann Großes erreichen“, betont Semia Lagab, die Unternehmensgründerin von MSD Solution. Und was für sie gilt, gilt auch für die Kundinnen und Kunden des dynamischen Gottenheimer Unternehmens. Seit 2022 agiert das Team von MSD Solution vom Gottenheimer Gewerbegebiet aus. Semia Lagab, die schon viele Jahre erfolgreich in den Bereichen Personalrecruiting und Headhunting tätig ist, bringt mit viel Einfühlungs- aber auch Durchsetzungsvermögen Fachkräfte aus vielen Branchen und Unternehmen zusammen, die auf der Suche nach geeigneten Bewerberinnen und Bewerbern sind. Und hier gibt es in der aktuellen Situation sehr viel zu tun, denn das Angebot an freien Stellen wächst zunehmend. MSD Solution arbeitet sowohl mit Arbeitgebern als auch mit Arbeitsuchenden eng zusammen, um beide Seiten möglichst gut kennenzulernen und die jeweiligen Vorstellungen und Anforderungen aufeinander abzustimmen. „Wir dienen als Schnittstelle zwischen den Fachabteilungen in Unternehmen, den Bewerbern und dem Arbeitsmarkt“, weiß Semia Lagab und ergänzt „und wir konzentrieren uns prinzipiell auf die Lösung und nicht auf das Problem.“ Somit ist das Unternehmensmotto eindeutig: „We create solutions!“ MSD Solution verlässt sich dabei nicht nur auf seine ausgezeichneten Kontakte, sein internationales Business-Netzwerk oder eine gut gefüllte Datenbank an Interes-

senten und Unternehmen, sondern ist auch in der Lage, mit seiner Headhunting-Strategie maßgeschneiderte Personalanfragen effektiv zu bedienen. Um eine hohe Vermittlungsqualität zu gewährleisten, müssen Kandidatinnen und Kandidaten auf der einen, aber auch Unternehmen auf der anderen Seite die Anforderungen des MSD Solution-Standards erfüllen. „Unsere Qualitätsgarantie lautet: wir liefern Ersatz bei Unzufriedenheit“ betont Semia Lagab. „Suchen Sie gutes Fachpersonal oder einen guten Arbeitgeber? Dann lassen Sie sich von mir und meinem Team unverbindlich beraten. Ich freue mich auf Sie.“

MSD Solution

Nägelseestraße 8
79288 Gottenheim
Tel. (07665) 8 08 13 24
Mobil 0176-84 38 13 72
E-Mail: info@msd-solution.de
www.msdsolution.de



Schreinerei Wilhelm Meier



Der Schreinermeister aus Gottenheim hat sich auf die Herstellung individuell angefertigter Massivmöbel spezialisiert. Von der Planung bis zur Endmontage wird alles in der Schreinereiwerkstatt in Bötzingen gefertigt. Die Schreinerei liegt idyllisch in den Weinreben südlich von Bötzingen. Hier findet Wilhelm Meier reichlich Ideen und Inspiration für seine Möbelkreationen. Das Betriebsgebäude mit ca. 1.000 qm Arbeitsfläche, ein ehemaliger Aussiedlerhof, bietet reichlich Platz für die Produktion und Ausstellung der eindrucksvollen Exponate.

Wer ein besonderes Möbelstück möchte oder etwas nach Maß benötigt, ist bei Wilhelm Meier also genau richtig. Der Firmenchef und sein qualifiziertes Team übernehmen auch den Innenausbau von Häusern, ob bei Neueinrichtungen oder bei der Altbau-Renovierung/Sanierung.

Viel Erfahrung hat die Schreinerei beim Dachgeschoss-Ausbau. Mit intelligenten Lösungen verwandelt die Schreinerei Meier einfachen Dachbodenraum in hochwertigen Wohnraum.

Zum Aufgabengebiet zählt ebenfalls der Treppenbau. Eingestemmte Holztreppen aus einem Guss, aber auch mit Holz belegte Steintreppen oder Holz-/Stahltreppen werden nach den örtlichen Gegebenheiten und den Kundenwünschen geplant und fertig montiert.

Wer Bedarf an dem großen Leistungsspektrum der Schreinerei Meier hat, ruft an und vereinbart einen unverbindlichen Besichtigungstermin vor Ort, am besten mobil unter Tel. 0171-9 97 32 13. Die Schreinerei hat sich auch auf die Fertigung von Holzurnen spezialisiert. Diese werden über das Bestattungsunternehmen vertrieben, das Wilhelm Meier in den vergangenen Jahren als zweites Firmenstandbein aufgebaut hat.

Schreinerei Wilhelm Meier
Tiefenthalhof, 79268 Bötzingen
Tel. (07663) 28 37
Fax (07663) 53 07

Privat:
Carl-Frey-Straße 7, 79288 Gottenheim
Tel. (07665) 79 82

Bestattungsinstitut Wilhelm Meier



Wilhelm Meier aus Gottenheim ist in den Gemeinden am Tuniberg und Kaiserstuhl allseits bekannt als der Bestatter der Region. Die Menschen hier vertrauen ihm.

Unter der Telefonnummer 0171-9 97 3213 ist er Tag und Nacht im Trauerfall zur Stelle.

„Wir erledigen für Sie alle Dinge, die für die Beisetzung Ihres verstorbenen Angehörigen erforderlich sind“, erklärt Wilhelm Meier. Dazu gehören die Überführung des Verstorbenen, das Trauergespräch mit der Klärung der Beisetzungsart, der Auswahl von Friedhof, Grab, Sarg oder Urne, die Ausgestaltung der Trauerfeier und Nachsorge, deutschlandweite Bestattungen, sämtliche Behördengänge sowie die unverbindliche Beratung und Vorsorge, insbesondere bei einer vorzeitigen Sterbefallregelung durch einen Bestattungsvorvertrag.

Die Einäscherung kann in Freiburg, aber auch kostengünstiger im benachbarten Elsass durch-

geführt werden. Die Holzurnen bei einer Urnenbestattung werden in der firmeneigenen Schreinerei selbst gefertigt.

Eine besondere Form der Bestattung kann das Institut in Partnerschaft mit dem Ruheberg in Oberried-Zastlertal und dem Friedwald in Endingen am Kaiserstuhl anbieten.

Weitere Informationen erhält man direkt bei Wilhelm Meier.

Bestattungsinstitut Wilhelm Meier
Hauptstraße 36, 79268 Bötzingen
Mobil 0171-9 97 32 13 oder
Tel. (07663) 23 87
Fax (07663) 53 07
E-Mail: info@meier-bestattungen.de
www.meier-bestattungen.de

Privat:
Carl-Frey-Straße 7, 79288 Gottenheim
Tel. (07665) 79 82

Baggerbetrieb + Landschaftspflege

Als regional tätiges Familienunternehmen haben wir es uns zum Ziel gesetzt, individuell und kompetent auf die Wünsche und Anforderungen unserer Kunden einzugehen. Unsere fachkundigen Mitarbeiter sichern durch ihre jahrelange Erfahrung die qualitativ hochwertige Ausführung Ihrer Aufträge.

Unser Service für Sie:

- Erdarbeiten jeglicher Art
- Hausanschluss / Kanalisationsarbeiten
- Abbruch
- Landschaftspflege
- und vieles mehr

**Baggerbetrieb + Landschaftspflege****Manuel Maucher**

Im Ried 5, 79288 Gottenheim

Tel. (07665) 65 75

E-Mail: info@maucher-gottenheim.dewww.maucher-gottenheim.de**Sanitär – Heizung – Blechnerei
Markus Senrich****Sanitär – Heizung – Blechnerei***Markus Senrich*

Hauptstr. 22, 79288 Gottenheim



Die Firma Senrich ist der Fachbetrieb für Sanitär-, Heizungs- und Blechnearbeiten in der Region. Kundenwünsche werden in der Altbausanierung sowie im Neubau zuverlässig erfüllt. Im Bereich Badrenovierung und altersgerechter Badumbau hat sich das Unternehmen seinen Schwerpunkt gesetzt.

Der heutige Inhaber Markus Senrich führt den Betrieb, den er 2007 von seinem Vater und Firmengründer Karl-Heinz Senrich übernommen hat, in der zweiten Generation fort. Damit konnte man 2020 auf eine 50-jährige Firmengeschichte zurückblicken. Der Betrieb ist direkt in der Ortsmitte von Gottenheim in der Hauptstraße ansässig.

Zum Kundenkreis gehören zahlreiche private sowie gewerbliche Kunden aus der ganzen Region, mit denen schon seit Jahrzehnten erfolgreich zusammen gearbeitet wird. Durch stetige Weiterbildung werden alle Arbeiten fachgerecht und zuverlässig durchgeführt. Kundenberatung und Kundenservice haben einen hohen Stellenwert bei der Firma Senrich.

Sanitär – Heizung – Blechnerei**Markus Senrich**

Hauptstraße 22, 79288 Gottenheim

Tel. (07665) 65 71

Fax (07665) 9 91 71

**Maurer Sanitär- und
Heizungstechnik/Baublechnerei**

Die Firma Maurer Sanitär- und Heizungstechnik hat sich seit der Firmengründung 1975 in Gottenheim und Umgebung einen guten Namen gemacht.

Inhaber Markus Maurer ist es gewohnt, bei Notfällen immer zur Stelle zu sein. So bietet der 12-Mann-Betrieb im Gewerbegebiet Nägelsee außerhalb der Bürozeiten (Mo–Fr 7.30–17 Uhr) auch einen 24-Stunden-Notfallservice.

Zu den Leistungen des Familienunternehmens gehören die Planung und Ausführung von Sanitär- und Heizungsbauarbeiten, darunter auch komplette Bädersanierungen. Markus Maurer verspricht hier seinen Kunden „kreative Traum-bäder“ und zeigt anhand von Referenzobjekten, dass man das Versprechen stets einhält. Ein Vorgeschmack auf die Möglichkeiten erhält man im firmeneigenen Ausstellungsraum, wo zahlreiche Exponate ausgestellt sind und eine eingehende Beratung stattfinden kann.

Weitere Arbeitsbereiche sind die Baublechnerei, die Photovoltaik und Solarthermie sowie Heizungsanlagen aller Art von der Gas- und Ölfeuerung über die Holzpellets-Anlage bis zur Wärmepumpe/Erde-Wasser-Luft. Ebenfalls führt der Betrieb Kaminanierungen aus. „Die Nutzung erneuerbarer, umweltfreundlicher Energiequellen spielt bei uns eine immer größere Rolle“, erklärt Markus Maurer. Durch die ständige Fortbildung werden die Kunden gut und kompetent beraten. Zu den zufriedenen Kunden zählen private Haushalte genauso wie Gewerbebetriebe und Kommunen der Region.

Sie wissen die Arbeitsqualität von Markus Maurer und seinem Team zu schätzen, der als Wassermeister Feuer und Wasser gleichermaßen im Griff hat.

**Maurer Sanitär- und Heizungstechnik/
Baublechnerei**

Nägelseestraße 17, 79288 Gottenheim

Tel. (07665) 94 50-0

Notruf-Nummer 0170-9 10 39 92

Fax (07665) 94 50-20

E-Mail: info@hubert-maurer.dewww.hubert-maurer.de

OptiGlas Vögele



Fa. OptiGlas Marion und Thoman
Vögele, Brillenglasgroßhandel für
Markenbrillengläser

Die Firma OptiGlas bietet dem Augenoptik-
fachgeschäft von Brillenglasverkauf, Glas-
dickenberechnung über Glasberatung ein Pro-
duktportfolio europäischer Markenbrillengläser.

In unseren Räumlichkeiten in der Nägelsestraße
33 haben wir die Möglichkeit, für private Kunden
im Direktverkauf nach telefonischer Terminver-
einbarung die Sehstärke nachzumessen und
zu aktualisieren. Außerdem verfügen wir
über eine Brillenkollektion, die es ermöglicht,
eine Brille zum attraktiven Preis zu erwerben.



Um dies in unserem Großhandelsgeschäft für Sie
zu realisieren, ist dies **nur nach telefonischer
Terminvereinbarung** möglich!

Geschäftszeiten: Mo–Fr von 9 bis 18 Uhr
So finden Sie uns: Vom Bahnhof ca. 15 Minuten
über die Bahnhofstraße Richtung Ortsmitte links in
die Hauptstraße einbiegen, dann geradeaus in den
Eichweg, über den Bahnübergang, danach links in
die Nägelsestraße abbiegen, am Autohaus Löffel
vorbei. Fa. OptiGlas Haus Nr. 33 zurückgesetztes
Haus, hier am mittleren Eingang klingeln.

OptiGlas Vögele
Nägelsestraße 33, 79288 Gottenheim
Tel. (07665) 93 23 23 0, Fax (07665) 93 23 23 3
E-Mail: info@optiglas.de
www.optiglas.de



GLAWA Glas- und Gebäudereinigung Ihr Partner für Sauberkeit

Das GLAWA-Team bietet sämtliche Reinigungs-
dienstleistungen wie Glas-, Wintergarten- und
Dachreinigung, Hochdruck- und Fassaden-
reinigungen, Photovoltaikanlagenreinigung,
Boden-, Teppichreinigung oder Polster-
möbelreinigung sowie Werbeflächenreini-
gung an. Auch die Abfluss- und Rohrreini-
gung mit 24-Stunden-Notdienst und Hausmeister-
dienste wie Gehwegreinigung gehören zu den
GLAWA-Leistungen. Inhaber Frank Wagner,
Fachwirt für Reinigungs- und Hygienetechnik,
arbeitet seit über 25 Jahren in der Reinigungs-
branche. „Auch ein Gebäude-Komplettservice
mit Bau-Endreinigung im privaten wie gewerb-
lichen Bereich gehört zu unseren speziellen
Fertigkeiten“, erklärt er und ergänzt: „Ein gutes
Preis-Leistungsverhältnis bei höchster Qualität
ist unser Anspruch.“ Die regelmäßige Reinigung
der Flächen und Anlagen erhöht die lang-

fristige Funktions- und Leistungsfähigkeit,
etwa bei Photovoltaikanlagen und die höhere
Haltbarkeit von Fassaden und Dächern. Ge-
rade im privaten Bereich nehmen immer mehr
Kunden GLAWA-Reinigungsdienste in An-
spruch. Vielen Leuten fehlt einfach die Zeit,
selbst zu reinigen oder überlassen die schlieren
freie Reinigung lieber dem Profi. „Wir streben
immer eine langfristige Zusammenarbeit an
und freuen uns über jede Weiterempfehlung,“
betont Frank Wagner. Sein Tipp: vereinba-
ren Sie noch heute einen Besichtigungstermin
vor Ort, wir erstellen Ihnen ein unverbindliches
und maßgeschneidertes Reinigungsangebot.

GLAWA Glas- und Gebäudereinigung
Inhaber: Caroline und Frank Wagner
Rainstraße 8, 79288 Gottenheim
Tel. (07665) 9 38 67 95
Mobil 0171-7 17 42 92
E-Mail: info@gla-wa.de
www.gla-wa.de

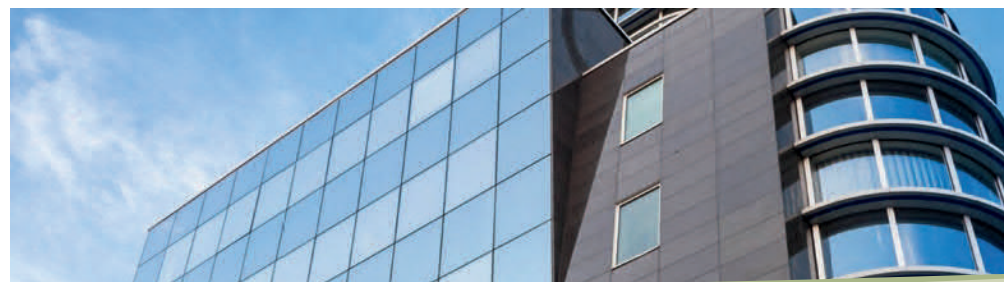

BIO-Wäscheservice

Ihre Wäscherei und Textilreinigung
in Südbaden

Wir sind ein junges und dynamisches Familienunternehmen, das sich auf eine ökologische Bearbeitung von Textilien aller Art spezialisiert hat. Dies bedeutet, dass alle Prozesse im Unternehmen so umweltschonend wie möglich gestaltet werden, ohne dabei ein sauberes, hygienisches und reines Endergebnis zu vernachlässigen.

Ob Privatpersonen, Industrie, Gastgewerbe oder medizinische Einrichtungen: Wir kümmern uns um Ihre Wäsche und sind Ihr kompetenter Partner aus der Region für die Region.

Sprechen Sie uns an, wir stehen Ihnen persönlich mit Rat und Tat zur Seite!

Ihre Familie Winter

Darauf haben wir uns spezialisiert:

- Firmenservice
- Gebäudereinigung
- Gesundheitswesen
- Handwerk
- Hotels, Restaurants & Catering
- Industrie
- Leihwäsche
- Öffentlichkeitsarbeit
- Privatkunden
- Schönheitswesen



BIO-Wäscheservice
Alexander Winter
Nägelseestraße 21, 79288 Gottenheim
Tel. (07665) 9 42 96 09
E-Mail: info@bio-ws.de
www.bio-ws.de

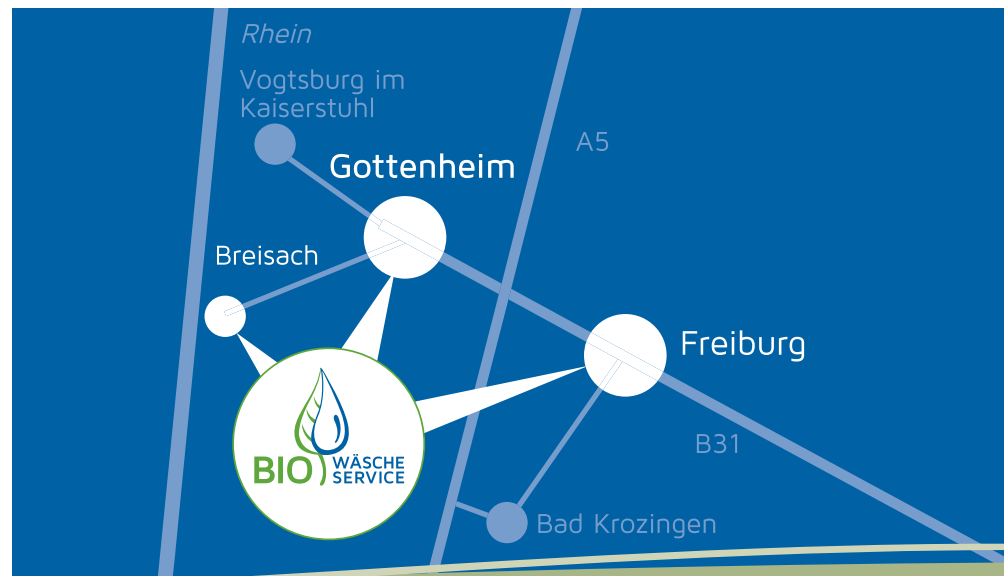

A+K Verlag

Ihr Ansprechpartner für Bürgerbroschüren,
Auftragsbroschüren und Internetdienst-
leistungen

Der A+K Verlag ist Ihr kompetenter Partner für die Erstellung von werbefinanzierten individuellen Bürger- und Auftragsbroschüren sowie Stadtplänen. Anlässe für eine repräsentative Broschüre gibt es genügend: Jubiläum, Einweihung, Markteinführung, Unternehmenspräsentation, Kundenmagazin, Vereins- oder Verbandsbroschüre, Jahresheft, Bürgerinformation, Wir-und-unsere-Partner-Broschüre, Branchenführer, Produktkatalog uvm.

„Mehr als 5.000 Unternehmen und Institutionen gehören zu unseren Kunden“, erklärt Jörg Armbruster, Inhaber und Geschäftsführer des Verlags, nicht ohne Stolz. „Wir versuchen, für unsere Auftraggeber und Kunden das Beste aus den Medienprodukten herauszuholen. Dass das immer wieder gelingt, zeigen die vielen positiven Reaktionen, die wir erhalten.“

Selbstverständlich übernehmen wir auch Druckaufträge aller Art von der Geschäftsausstattung bis zur Buchproduktion. Mit innovativen Produkten wie beispielsweise dem Neubürger-Begrüßungspaket für Städte und Gemeinden lassen wir uns immer wieder was Neues einfallen. Und auch bei den so genannten Neuen Medien kennen wir uns bestens aus und bieten sämtliche Internet-Dienstleistungen von Webseitenerstellung über Internethosting bis hin zu Social Media Marketing an.

Bereits seit 1993 machen wir unsere Arbeit nun schon und haben in dieser Zeit u. a. mit mehr als 50 Städten und Gemeinden regelmäßig und erfolgreich zusammengearbeitet. Wenn auch Sie etwas zu drucken haben, kontaktieren Sie uns.

A+K VERLAG
Broschüren | Stadtpläne | Internet

DOK.TOR

Seit 2018 erstellen wir unter der Marke DOK.TOR als zertifizierte Datenschutzbeauftragte Datenschutz-Dokumentationen für Unternehmen, Vereine und Institutionen. Diese sind Pflicht für jeden Betrieb. Nur mit einer eigenen Dokumentation nach DSGVO ist der Verantwortliche Unternehmer richtig geschützt. Seit 2020 produziert der Verlag auch so genannte „Digitale Zwillinge“ von Räumen und Gebäuden. Es entstehen virtuelle 3D-Rundgänge, mit denen man jede Werbeanzeige und jedes Werbemedium in ein echtes virtuelles Erlebnis verwandeln kann. Ein Beispiel findet man im QR-Code rechts unten oder auf unserer Webseite www.akverlag.de. Diese Gottenheimer Bürgerbroschüre wurde ebenfalls vom A+K Verlag erstellt. Wir engagieren uns in Gottenheim: Jörg Armbruster ist seit vielen Jahren im Vorstand des Gewerbevereins Gottenheim u. a. für das Marketing bei den vergangenen Gewerbeschauen in Gottenheim zuständig. Außerdem organisiert er für den Gottenheimer und für weitere Gewerbevereine in der Region jährlich den interkommunalen Wirtschaftstreff.

A+K Verlag
Inhaber: Jörg Armbruster
Windausstraße 8, 79110 Freiburg
Tel. (0761) 21 75 66-0
Fax (0761) 21 75 66-19
E-Mail: armbruster@akverlag.de
www.akverlag.de



Ingenieurbüro Manzke + Müller



Im Jahre 1972 wurde das Ingenieurbüro als Ingenieurbüro Bausenhart, Manzke + Partner von Günter Bausenhart und Eckard Manzke gegründet. Seit 2014 firmiert das Unternehmen unter Manzke + Müller Ingenieure – Ingenieurbüro GbR.

Das Team um die heutigen Inhaber Eckard Manzke und Lothar Müller, der seit 1985 im Unternehmen tätig ist, übernimmt seit 1972 die kommunale Fürsorge im Bereich Wasserwirtschaft bzw. Wasserversorgung. So zählen hauptsächlich Städte und Gemeinden zu den Kunden, die langfristig bei den Projekten begleitet werden. In Gottenheim wurden in den vergangenen Jahren mehrere Projekte erfolgreich umgesetzt.

Das Portfolio umfasst die komplette Planung, alle Anlagen und Prozesse für die Entwässerung, Trinkwasserversorgung mit Aufbereitung in einer Kommune, sämtliche Fragen zu Erschließungsmaßnahmen einschließlich Vermessungsarbeiten sowie die Ausschreibung und Baubegleitung. Diese Maßnahmen bis hin zu Abrechnung gehören ebenfalls zum Aufgaben-

bereich. Die Planung und Koordination bestehender und neuer Anlagen sowie die laufende Verbesserung und die Anpassung der Prozesse bei Veränderungen durch Natur und Umwelt sind spannende Herausforderungen. Mit der langjährigen Erfahrung und der Betreuung selbst hochkomplexer Projekte konnten zahlreiche Kommunen als langjährige Kunden gewonnen und viele individuelle Lösungen umgesetzt werden. Als wichtiger Partner bei Projekten in der Wasserwirtschaft werden die Verantwortlichen in den Kommunen deutlich entlastet und erhalten die notwendige planerische und baurechtliche Sicherheit.



MANZKE + MÜLLER INGENIEURE
Ingenieurbüro GbR

Sasbacher Strasse 2, 79111 Freiburg
Tel. (0761) 6 11 35-0
Fax (0761) 6 11 35-25
E-Mail: info@ing-bmp.de
www.ing-bmp.de

AMZ – Auto Motor Zweirad



Walter Geißlers „Auto Motor Zweirad“ deckt sämtliche Reparaturen an Autos ab. Der Gottenheimer Kfz-Meisterbetrieb ist auch Spezialist für Motoreninstandsetzungen. Zu den weiteren Dienstleistungen zählen TÜV/AU und Reifenservice.

Öffnungszeiten: Mo-Fr 8–12.30, 13.30–17 Uhr

AMZ Walter Geißler

Umkircher Straße 7, 79288 Gottenheim
Tel. (07665) 5 02 02 61
Fax (07665) 5 02 02 63
E-Mail: automotorzweirad@t-online.de

Ingenieurbüro für Bauwesen Dipl.-Ing. Walter Hunn

Das Leistungsspektrum des Ingenieurbüros ist umfassend. So erhält der Bauherr rund ums Bauen Dienstleistungen zur Baustatik, Bauplanung und Bauleitung. Dabei handelt es sich sowohl um Projekte des Wohnungsbaus, Gewerbebaus, Ingenieurbaus als auch um An- oder Umbauten für Gebäude im Bestand. Außerdem erstellt das Büro auch die gesetzlich vorgeschriebenen Energie- und Wärmebedarfsausweise für Neu- und Altbauten.

Ingenieurbüro für Bauwesen Hunn

Inhaber: Dipl.-Ing. Walter Hunn
Im Erlenhain 22, 79288 Gottenheim
Tel. (07665) 77 16
E-Mail: w.hunn@walter-hunn.de

Danzeisen Elektro



„Bei Elektrokummer – diese Nummer!!!“ lautet das Motto des Gottenheimer Meisterbetriebs Danzeisen Elektro. Seit 1997 betreuen Inhaber Stephan Danzeisen und seine Frau Angelika, die selbst ausgebildete Elektronikerin ist, ihre Kunden in Gottenheim und der Region. Das Aufgabengebiet umfasst in erster Linie Elektroinstallationen aller Art in Neu- und Umbauten. Der Einbau und die Betreuung von elektrischen Torantrieben, die Installation von Rauchwarnmeldern, Innen- und Außenbeleuchtungen oder Zentralstaubsaugeranlagen gehören auch zum Leistungsspektrum. Die Überprüfung und Installation eines vorschriftsmäßigen und sicheren Überspannungsschutzes, gerade bei älteren Gebäuden, werden ebenfalls durchgeführt. Zu allen Leistungen wird ein umfangreicher Kundendienstservice angeboten. Bei Fragen und Wünschen steht Ihnen das Elektro-Danzeisen-Team gerne zur Verfügung.



Danzeisen Elektro

Inhaber: Stephan Danzeisen
Thielstraße 23, 79288 Gottenheim
Tel. (07665) 5 19 19, Fax (07665) 94 27 94
E-Mail: danzeisen.elektro@t-online.de
www.danzeisen-elektro.de

Franco Noiosi Fahrzeuglackiererei GmbH



Unsere Kunden vertrauen seit mehr als 25 Jahren auf meisterliche Erfahrung und auf ein ebenso professionelles wie freundliches Kompetenzteam. Wir garantieren höchste handwerkliche Qualität in den Bereichen Autolackierung, Autoglasreparatur, Smart-Repair und Beulen- bzw. Dellendoktor.

Als modern-familiärer Handwerksbetrieb in Freiburg-Gottenheim sind wir immer auf dem neuesten Stand der Technik. Zusammen mit unseren optimierten Arbeitsabläufen bedeutet das für Sie: Perfekte Ergebnisse zu preiswerten Konditionen und terminliche Flexibilität ohne lange Wartezeiten.

Fahrzeuglackiererei GmbH

Inhaber: Franco Noiosi
Nägelseestraße 6
79288 Gottenheim
Tel. (07665) 58 94
Fax (07665) 93 48 32
E-Mail: franco.noiosi@t-online.de
www.lackiererei-noiosi.de

Autohaus Löffel GmbH Ihr Ford-Autohaus in Gottenheim

Das Autohaus Löffel ist Ihr Partner für neue und gebrauchte Modelle der Marke Ford und Kfz-Meisterbetrieb. Der Betrieb ist seit 2010 im Gewerbegebiet Nägelsee in Gottenheim ansässig.



AUTOHAUS LÖFFEL



Als offene Werkstatt werden Fahrzeuge aller Automarken repariert; TÜV/AU, Fahrzeuginspektionen und Reifenservice gehören ebenfalls zum Leistungsspektrum. Das Autohaus Löffel ist auch spezialisierte Fachbetrieb für die Installation und Reparatur von Standheizungen bei PKW's, LKW's und Camping-Mobilen.

Öffnungszeiten:

Mo-Do 8-12 und 13-17.30 Uhr;

Fr 8-12 und 13-16.30 Uhr

Autohaus Löffel GmbH

Nägelseestraße 23
79288 Gottenheim
Tel. (07665) 9 38 30 70
Fax (07665) 9 38 30 76
E-Mail: autohausloeffel@t-online.de
www.ford-loeffel-gottenheim.de



Warum Sie sich für Auto Tibi entscheiden sollten ?

- Wegen der außergewöhnlichen Zuverlässigkeit?
- Wegen der kundenfreundlichen & zuvorkommenden Betreuung?
- Wegen der umfassenden Beratung ?
- Wegen dem tollen Rundum-Service?



Ganz egal aus welchem Grund ...

- ... wir sind ein stetig wachsendes Familienunternehmen seit über 30 Jahren mit einem jungen, motivierten und engagierten Team
- ... wir leben ein positives Miteinander und lieben Kollegialität und Teamgeist
- ... wir investieren laufend in die Aus- & Weiterbildung junger Menschen
- ... wir stehen zugleich für Innovation & Freude am Produkt
- ... wir haben die modernsten Werkzeuge & Werkstatt-Ausstattung für die neusten Fahrzeug-Technologien
- ... wir sind flexibel, schnell & lösungsorientiert
- ... guter Service muss nicht teuer sein – da lohnt sich jeder Weg
- ... Testen Sie uns – wir sind jede Sünde wert ; -)

Sind wir nicht alle ein bisschen TIBI...

www.autotibi.de | info@autotibi.de

Auto Tibi GmbH | Wiedengrün 1 | 79206 Breisach | Telefon: 07667-948880

Stichwortverzeichnis

Abfallwirtschaft..... 23
 Adventsweg 33
 Ärzte 38
 Apotheken 38
 Banken 15
 Bauhof 7
 Behörden und Institutionen 23
 Bürgergruppen 22
 Bürgermeister 1, 6, 8
 Bürgerschaftliches Engagement 22
 Bürgerscheune 22
 Dorfbachplatz 4
 Ferienprogramm 14
 Feuerwehr 7
 Gemeinderat 8
 Gemeindeverwaltung 6
 Geschichte und Tradition 10
 Gesundheitswesen 38
 Gottenheim-Spiel 63
 Gut alt werden 16
 Heilpraktiker 39
 Historische Tour 2, 11, 15
 Impressum 35
 Infrastruktur 37
 Internetlinks, empfohlene 62
 Jugendeinrichtungen 14
 Kindereinrichtungen 7, 14, 18
 Kinderspielplätze 4, 15
 Kirchen 5, 15
 Kliniken 39
 Konus-Gästekarte 31
 Krankengymnastik 39
 Krankenhäuser 39
 Kulinarisches 28
 Kunst in Gottenheim 27
 Medizinische Heilberufe 39
 Naturgarten Kaiserstuhl 31
 Notrufe und Notdienste 40
 Osterweg 33
 ÖPNV 2, 36
 Ortsplan 34
 Parteien 8
 Post 15
 Psychologen/Psychotherapeuten 39
 Radwege 15, 30
 Rathaus 6, 9

Rebhisli-Tour 15, 20, 24, 25, 31
 Rundgang durch Gottenheim 2
 Schulen 7, 14
 Senioreneinrichtungen 12, 15, 16
 Soziale Einrichtungen 12, 16
 Spielplätze 4, 15
 Sportplätze 15
 Sport und Freizeit 29
 Straßenverzeichnis 35
 Umwelt 23
 Vereine, Verbände 20
 Wählergruppen 8
 Wanderwege 15, 30
 Wasserskulptur 6, 9, 27
 Weinbau 24
 Winzergenossenschaft 21, 25
 Wirtschaftsstandort 42
 Wochenmarkt 2, 28, 31
 Zahlen und Fakten 9

Branchenverzeichnis

3D-Rundgänge 59
 Abbrucharbeiten 57
 Ärzte 41
 Apotheken 40, 41
 Autohäuser 61
 Bäder 57
 Baggerbetrieb 57
 Bestattungsinstitut 56
 Biowäscheservice 59
 Blechnereien 57
 Blumen 55
 Computerspiele 29
 Datenschutz-Dokumentationen 59
 Druckerei 35
 Erdarbeiten 57
 Fahrradgeschäft 30
 Feinmechanik 52
 Fitnessstudio 40
 Flaschengasvertrieb 29
 Floristik 55
 Fotografie 55
 Gärtnerei 55
 Gästehaus 29
 Gasthaus 29
 Gebäudereinigung 58
 Geschenkartikel 25, 26, 29, 55, 58

Glasreinigung 58
 Haustechnik 60
 Heizungstechnik 57
 Hofläden 26, 28
 Hotel 29
 Hundebedarf 29
 Hydraulikzylinder 46
 Imbiss 29
 Ingenieurbüros 60
 Internetdienstleistungen 59
 IT-Technik 54
 Kfz-Werkstätten 60, 61
 Krankengymnastik 40
 Lackiererei 61
 Landmaschinen 50, 57
 Landschaftspflege 57
 Landtechnik 50
 Lebensmittel 26, 28
 Logopädie 39
 Massage 40
 Medizintechnik 52
 Metallverwertung 48
 Netzwerktechnik 54, 60
 Obst- und Gemüseverkauf 26, 28
 Optiker 58
 Palettenwerk 53
 Personalvermittlung 55
 Pflegedienste 13
 Physiotherapie 40
 Recycling 48
 Reifenservice 60, 61
 Reinigungsarbeiten 58, 59
 Sammelkarten 29
 Sanitärtechnik 57
 Sauerstofftechnik 52
 Schreinerei 56
 Sensortechnik 44
 Sozialstation 13
 Straßenwirtschaft 26
 Systemhaus 54
 Tierbedarf 29
 Übernachtungsbetrieb 29
 Verkehrsbetriebe 37
 Verlag 59
 Wäscheservice 59
 Weingüter 25, 26
 Weinverkauf 25, 26, 29
 Winzergenossenschaft 25
 Zahnarzt 41



Empfohlene Internetlinks

| | | |
|--|--|----|
| www.ahp.de | Hydraulikzylinder | 46 |
| www.akverlag.de | Verlag, Internetdienstleistungen, 3D-Rundgänge | 59 |
| www.apothekeamgutshof.de | Apotheke | 41 |
| www.apotheke-boetzingen.de | Apotheke | 40 |
| www.autotibi.de | Autohaus, KFZ-Fachbetrieb | 61 |
| www.bio-ws.de | Wäscherei | 59 |
| www.boesch-gmbh.de | Medizin- und Sauerstofftechnik | 52 |
| www.braun-its.de | IT-Systemhaus, IT- und Netzwerktechnik | 54 |
| www.danzeisen-elektro.de | Elektrotechnik | 60 |
| www.dualitygames.de | Sammelkarten, Computerspiele | 29 |
| www.endless-love-hundeboutique.de | Hundebedarf, Hundernahrung, Weinverkauf | 29 |
| www.fahrradlaedele-umkirch.de | Fahrradgeschäft | 30 |
| www.ford-loeffel-gottenheim.de | Autohaus, KFZ-Fachbetrieb | 61 |
| www.foto-gemmert.com | Fotografie, Eventfotografie | 55 |
| www.gaertnerei-gaeng.de | Gärtnerei, Blumengeschäft | 55 |
| www.gla-wa.de | Glas- und Gebäudereinigung | 58 |
| www.gottenheim.de | Gemeinde | 6 |
| www.hofmann-druck.de | Druckerei | 35 |
| www.hubert-maurer.de | Sanitär- und Heizungstechnik | 57 |
| www.ing-bmp.de | Ingenieurbüro | 60 |
| www.koenig-kebap-haus.de | Imbiss | 29 |
| www.lackiererei-noiosi.de | KFZ-Fachbetrieb, Lackiererei | 61 |
| www.logopaedie-guzman.de | Logopädiepraxis | 39 |
| www.maucher-gottenheim.de | Baggerbetrieb, Landschaftspflege | 57 |
| www.meier-bestattungen.de | Schreinerei und Bestattungen | 56 |
| www.meier-paletten.de | Palettenwerk | 53 |
| www.msdsolution.de | Personalvermittlung, Headhunting | 55 |
| www.mvgottenheim.com | Metallverwertung | 48 |
| www.obsthof-gottenheim.de | Gästehaus | 29 |
| www.optiglas.de | Optiker | 58 |
| www.praxis-peter-feil.de | Hausarztpraxis | 41 |
| www.rvf.de | Verkehrsbetriebe | 37 |
| www.sensopart.com | Sensortechnik | 44 |
| www.sozialstation-boetzingen.de | Sozialstation, Pflegedienst | 13 |
| www.tuniberg-wein.de | Weine | 25 |
| www.weingut-hess.com | Weingut, Straßenwirtschaft | 26 |
| www.weingut-hunn.de | Weingut | 26 |
| www.winzergenossenschaft-gottenheim.de | Winzergenossenschaft | 25 |
| www.wm-gottenheim.de | Landmaschinen, Landtechnik | 50 |
| www.zahnarzt-gottenheim.de | Zahnarztpraxis | 41 |

DIE GROSSE GOTTENHEIM-TOUR

Spielt das fantastische Gesellschaftsspiel „Die große Gottenheim-Tour.“ Lernt die Gemeinde Gottenheim kennen und lieben. Und keine Angst, Ihr braucht keine besonderen Kenntnisse oder ein „Gottenheim-Insider-Wissen.“ Einfach loswürfeln und bis zum Ziel kleine Aufgaben lösen. **Hinweis:** Mit Spieler sind natürlich alle Geschlechter (m/w/d) gemeint.

Spielvorbereitung

Das Spielbrett könnt Ihr aus der Broschüre herausnehmen. Faltet es auf und legt es mitten auf den Tisch.

Was Ihr sonst noch benötigt zum Spielen:

- 1 Spielfigur pro Spieler (in verschiedenen Farben z. B. aus einer Spielesammlung)
- 1 weitere Bürgermeister-Spielfigur
- 4 Spielsteine je Spieler (z. B. in verschiedenen Farben oder Münzen: 3 x 1 Cent für den 1. Spieler, 3 x 2 Cent für den 2. Spieler usw.)
- 1 Würfel (am besten wäre 1 Würfel für jeden Spieler)
- Die Figuren der Spieler kommen zu Beginn auf das Feld **START** in der Ecke links oben.
- Die Figur des Bürgermeisters kommt auf das Rathaus-Feld in der Mitte des Spielbretts.
- Die Spielsteine der Spieler werden erstmal auf dem Spielstein-Vorratsfeld unten rechts auf dem Spielbrett abgelegt.

Ziel des Spieles ist es, 4 Aufgaben in Gottenheim zu lösen. Dabei spielt es keine Rolle, in welcher Reihenfolge die Aufgaben erledigt werden. Vor dem Spiel wird für jeden Spieler durch auswürfeln ermittelt, welche 4 Aufgaben das sind.



1. Aufgabe: Besuche einen typischen Ort hier!

Würfele dazu zweimal mit dem Würfel. Merke Dir die beiden gewürfelten Augenzahlen und suche den Wert in der Tabelle A auf der nächsten Seite. Wenn Du z. B. erst eine 4 und dann eine 5 würfelst, findest Du in der Tabelle bei „45“ das Ziel „Spaziere zum Tuniberg.“ Auf dieses Feld „45 Tuniberg“ legst Du Deinen ersten Stein. Nun musst Du mit Deiner Spielfigur auf oder über dieses Feld hinweg würfeln, um den Spielstein dort einzusammeln und diese Aufgabe damit zu lösen.

2. Aufgabe: Besuche ein Unternehmen in Gottenheim!

Würfele wieder zweimal, finde die Aufgabe beim entsprechenden Unternehmen in der Tabelle B auf der nächsten Seite und lege Deinen zweiten Spielstein auf das Feld des Unternehmens auf dem Spielfeld. Auch hier musst Du über dieses Feld hinweg würfeln, um den Spielstein dort einzusammeln und die Aufgabe damit zu lösen.

3. Aufgabe: Absolviere einen typischen Gottenheim-Rundgang!

Würfele einmal und suche Dir aus der Tabelle C auf der übernächsten Seite den entsprechenden Rundgang aus. Lege Deinen Spielstein auf das farblich passende Feld, das zum Rundgang passt. Z. B. befindet sich das blaue Feld über den Hahlerei-Rundgang auf dem Spielfeld. Hier würfelst Du über dieses Feld hinweg, umrundest den jeweiligen Rundgang komplett, bis Du wieder über das blaue Feld hinweg kommst und darfst dann Deinen 3. Spielstein einsammeln.

4. Aufgabe: Triff den Bürgermeister!

Wer als erster den Bürgermeister-Spielstein auf dem Rathaus in der Spielbrett-Mitte erreicht oder überschreitet, darf sich auf dem Spielstein-Vorratsfeld unten rechts seinen Spielstein nehmen. Anschließend darf er den Bürgermeister-Spielstein auf ein beliebiges Feld auf dem Spielbrett versetzen. Die nächsten Spieler müssen dann dorthin ziehen, um ihre Aufgabe zu erfüllen. Diese dürfen dann Ihrerseits nach Einsammeln Ihres Spielsteins den Bürgermeister-Spielstein verrücken.

Der Spielverlauf

Der Spieler, der als nächster Geburtstag hat, beginnt. Er würfelt nun mit einem Würfel und zieht die gewürfelte Zahl in eine beliebige Richtung nach vorne. Danach kommt der nächste Spieler im Uhrzeigersinn dran. Jeder Spieler versucht, alle 4 Ziele schnellstmöglich zu erreichen und damit die 4 gestellten Aufgaben zu lösen.

Ereignisfelder

Wer auf einem Ereignisfeld landet, würfelt noch zweimal und sucht sich mit den beiden gewürfelten Augenzahlen das jeweilige Ereignis in der Tabelle D auf der übernächsten Seite. Das dortige Ereignis muss er nun direkt ausführen.

Das Spielende

Wer alle 4 Aufgaben gelöst und alle 4 Spielsteine eingesammelt hat, würfelt weiter bis zum Zielfeld. Wer als erster das Ziel erreicht oder überschreitet, hat das Spiel gewonnen. Der Gewinner startet beim nächsten Spiel.

Tabelle A (zur 1. Aufgabe): Besuche einen typischen Ort hier

- | | |
|--|--|
| 11 Besuche eine Veranstaltung in der Bürgerscheune | 41 Besuche die Grundschule Gottenheim |
| 12 Besuche eine Gemeinderatssitzung im Rathaus | 42 Fahre in den Nachbarort March |
| 13 Besuche den Gottenheimer Weihnachtsmarkt im Rathaushof | 43 Besuche das Neubaugebiet Steinackerberg |
| 14 Fahre in den Nachbarort Umkirch | 44 Besuche zur Erholung den Friedhof |
| 15 Besuche einen Tag der offenen Tür bei der Gottenheimer Feuerwehr | 45 Spaziere zum Tuniberg |
| 16 Besuche einen Gottesdienst in der Kirche St. Stephan | 46 Nutze die Breisgau-S-Bahn und steige am Bahnhof ein |
| 21 Geh zum Wochenmarkt im Rathaushof | 51 Besuche das Gewerbegebiet Nägelsee |
| 22 Besuche den Sportplatz des SV Gottenheim | 52 Besuche Deine Lieblings-Laube auf dem Hahlerai-Weinfest |
| 23 Informiere Dich über das Servicewohnen in Gottenheim (siehe Seite 17) | 53 Fahre in den Nachbarortsteil Freiburg-Waltershofen |
| 24 Besuche die Winzerhalle | 54 Gehe zum Briefkasten beim Rathaus |
| 25 Besuche die Turn- und Festhalle | 55 Besuche eine Vernissage der Galerie Birkhofer |
| 26 Gehe Tennis spielen beim TSV Gottenheim | 56 Werde Vorsitzender des Gewerbevereins |
| 31 Fahre in den Nachbarort Bötzingen | 61 Feiere Fasnet mit den Gottenheimer Fasnetvereinen |
| 32 Spaziere zum Wasserreservoir mit Aussichtspavillon | 62 Besuche einen Spielabend eines Gottenheimer Musikvereins |
| 33 Besuche das Jugendhaus | 63 Helfe mit bei den Gottenheimer Landfrauen |
| 34 Gehe zum Glascontainerstellplatz beim Bauhof | 64 Leiste Bürgerschaftliches Engagement in einer der Bürgergruppen |
| 35 Fahre nach in den Nachbarortsteil Ihringen-Wasenweiler | 65 Engagiere Dich in der Kommunalpolitik und werde Gemeinderat |
| 36 Besuche den Kindergarten St. Elisabeth | 66 Sei aktiv und trete einem Sportverein bei |

Tabelle B (zur 2. Aufgabe): Besuche ein Unternehmen in Gottenheim

- | | |
|---|--|
| 11 Kaufe Wein vom Tuniberg bei der Winzergenossenschaft Gottenheim ein | 41 Lass Dein PC-Netzwerk von Braun IT Solutions checken |
| 12 Übernachte im Obsthof Gottenheim | 42 Besuche das König Kebap Haus + Schnellimbiss |
| 13 Besorge Dir wichtige Medikamente in der Rats-Apotheke in Bötzingen | 43 Saniere Deinen Altbau und besuche dazu Sanitär – Heizung – Blechnerei Markus Senrich |
| 14 Schau Dir die neuesten Traktoren bei Landmaschinen Wilhelm Mayer Gottenheim an | 44 Kaufe Dir ein neues Bike im Umkircher Fahrradlädele |
| 15 Entsorge Deinen Metallschrott bei der Metallverwertung Gottenheim | 45 Löse ein Rezept ein bei der Apotheke am Gutshof in Umkirch |
| 16 Leihe Dir für Erdarbeiten einen Bagger bei Baggerbetrieb + Landschaftspflege Maucher | 46 Besuche die Logopädiepraxis von Rebecca Guzmán |
| 21 Bewirb Dich bei AHP Merkle auf einen Ausbildungsplatz | 51 Tue etwas für Deine Gesundheit und buche eine Massage im Physio Studio unter den Kastanien von Lena Koppe |
| 22 Besuche die Strauße des Weinguts Hess und kaufe dabei Gemüse, Eier und Wein ein | 52 Mache eine professionelle Zahnreinigung in der Zahnarztpraxis von Dr. Andreas Böker |
| 23 Besuche die Hundeboutique endless love mit dem Weinverkauf Zehngrad | 53 Informiere Dich über häusliche Pflege bei der Kirchlichen Sozialstation Nördlicher Breisgau |
| 24 Verschenke Blumen und besuche die Gärtnerei Gäng | 54 Finde Deinen neuen Job bei MSD Solution |
| 25 Kaufe Wein und Sekt beim Weingut Hunn | 55 Mache die Elektronik in Deinem Haus ein wenig „smarter“ mit Elektro-Danzeisen |
| 26 Lackiere Dein Auto bei der Fahrzeug-lackiererei Franco Noiosi neu | 56 Lass Dein Auto bei der Kfz-Werkstatt AMZ reparieren |
| 31 Kaufe im Autohaus Löffel Dein neues Auto und lass Dein Altes hier reparieren | 61 Informiere Dich bei Heizungs- und Sanitär-technik Maurer über eine neue Heizung |
| 32 Lass Dir eine neue Brille bei Optiglas anfertigen | 62 Bewirb Dich beim Helmut Meier Palettenwerk |
| 33 Lass Dir ein Möbelstück von der Schreinerei und Bestattungen Meier anfertigen | 63 Kaufe Dein neues Auto bei Auto TIBI in Breisach |
| 34 Bewirb Dich bei SensoPart Industriesensorik auf einen Ausbildungsplatz | 64 Lass Deine Räume von GLAWA Glas- und Gebäudereinigung reinigen |
| 35 Bewirb Dich bei der Bösch Feinmechanik und Medizintechnik auf einen Ausbildungsplatz | 65 Kaufe seltene Sammelkarten und ein spannendes PC Game bei Duality Games |
| 36 Lass Deine Wäsche beim BIO-Wäscheservice reinigen | 66 Lass Dir einen virtuellen 3D-Rundgang durch Dein Haus erstellen von Jörg Armbruster vom A+K Verlag |



Tabelle C: (zur 3. Aufgabe) Absolviere einen typischen Gottenheim-Rundgang!

- 1 Gehe aufs Gottenheimer Hahlerai-Weinfest (blaues Feld)
- 2 Besuche die Gewerbeschau im Gewerbegebiet Nägelsee (orangenes Feld)
- 3 Mache eine Ortsführung (beiges Feld)
- 4 Nimm am Fasnetumzug teil (gelbes Feld)
- 5 Spaziere entlang des Burgunderpfad-Wanderwegs durch den Ort (violetttes Feld)
- 6 Mache eine Rebhisli-Tour am Tuniberg (grünes Feld)



Erklärung, wie Du würfelst:

Wenn der erste Wurf z. B. eine 4 und der zweite Wurf eine 3 ist, dann wähle in den jeweiligen Tabellen A, B und D die Nummer „43“. Beim typischen Gottenheim-Rundgang in Tabelle C brauchst Du nur einmal zu würfeln und von 1–6 zu wählen.

Tabelle D: Ereignisfelder

- 11 Steig aufs E-Bike um und verdopple Deine Würfelzahl bis zur nächsten gelösten Aufgabe
- 12 Alle Deine Mitspieler dürfen um 5 Felder verrücken
- 13 Nutze eine Mitfahrgelegenheit und rücke gleich 5 Felder vor
- 14 Nutze die Breisgau-S-Bahn und rücke gleich 10 Felder vor
- 15 Du hast an Deinem Fahrrad einen Platten. Ziehe bis zur nächsten gelösten Aufgabe von Deinem Wurf ein Auge ab
- 16 Besuche das auf dem Spielbrett nächstgelegene Unternehmen: springe mit Deiner Spielfigur auf das entsprechende Feld
- 21 Springe direkt ins Rathaus, um Deinen Reisepass zu verlängern
- 22 Energie ohne Ende: würfele gleich noch dreimal und rücke damit weiter
- 23 Springe direkt auf das nächstgelegene Deiner 4 Aufgaben
- 24 Sorry: Ein Mitspieler Deiner Wahl muss seinen Bürgermeister-Stein wieder zurücklegen auf das Spielsteinfeld und den Bürgermeister erneut treffen
- 25 Springe auf das Feld Deines Lieblingsunternehmens und erzähle, warum Du es so toll findest
- 26 Willst Du ein anderes Unternehmensziel? Dann würfele noch einmal ein Neues aus und wähle das Nähere
- 31 Dein Gottenheim-Rundgang hat Dir solchen Spaß gemacht, dass Du ihn zweimal absolvierst
- 32 Würfele ein weiteres typisches Ortsziel aus, dass Du zusätzlich erreichen musst
- 33 Tausche mit einem Mitspieler Deiner Wahl den Standort Eurer Spielfiguren
- 34 Setze in der nächsten Runde aus
- 35 Tausche mit einem Mitspieler Deiner Wahl eines der 4 Ziele
- 36 Gehe vor zum Zielfeld. Wenn Du schon alle 4 Aufgaben erfüllt und alle Spielsteine eingesammelt hast – gratuliere zum Sieg!
- 41 Schau Dir das schöne Gottenheim an und setze einmal aus
- 42 Auszeit: gehe erstmal zum Wasserreservoir mit dem Aussichtspavillon (Feld 32) und genieße dort die Aussicht
- 43 Du bist zu schnell durch den Ort gefahren, musst als Strafe einen Spielstein auf das Rathausfeld legen und dieses Ziel dort nochmal abholen
- 44 Du hast etwas vergessen- Gehe nochmal zum Startfeld zurück
- 45 Glückwunsch zum Geburtstag: rücke so viele Felder vor wie die Quersumme Deines Alters (z. B. bei 32 Jahren sind es $3+2=5$ Felder vor)
- 46 Im Rathaus wird Dir geholfen und Du sparst dabei Zeit: Springe direkt zum nächstgelegenen Ziel
- 51 Besuche als nächstes ein Feld eines Nachbarorts Deiner Wahl: Umkirch (14) Bötzingen (31), Ihringen-Wasenweiler (35), March (42) oder Freiburg-Waltershofen (53)
- 52 Du bist Bürger des Monats und darfst nochmal würfeln und weiterrücken
- 53 Springe direkt auf ein anderes Ereignisfeld Deiner Wahl und würfele erneut ein Ereignis aus
- 54 Du bist Bürger des Jahres und darfst noch zweimal würfeln und weiterrücken
- 55 Willst Du einen anderen typischen Ort als Ziel? Dann würfele noch einmal ein Neues aus und wähle das Nähere
- 56 Rücke die eben gewürfelte Zahl gleich nochmal vor
- 61 Triff Dich schneller mit dem Bürgermeister und verkürze den Abstand zu ihm um die Hälfte (z. B. bei 20 Feldern Abstand rücke 10 Felder vor)
- 62 Dein Geburtstag: würfele gleich nochmal
- 63 Würfele ein weiteres Unternehmen aus, dass Du zusätzlich erreichen musst
- 64 Besuche einen Mitspieler Deiner Wahl und würfele als nächstes zum Feld, auf dem er sich gerade befindet
- 65 Fahre mit dem Bus und verdreifache Deine Würfelzahl bis zur nächsten gelösten Aufgabe
- 66 Ein Geschenk für alle: Du und jeder Spieler dürfen 5 Felder vorrücken

Das Spielbrett für dieses Spiel ist in der Broschüre als Poster beigelegt oder im Rathaus Gottenheim kostenlos erhältlich

| | | | | | | | | | | | | | | | | | | | |
|---|---|---|--|-------------------------------|--------------------------------------|-----------------------------------|---|-------------------------------|--|--|--------------------------|----------------------|---------------------------|---|----------------------|---------------------|---------------------|----------------------------------|-----------------------|
| START | 11 TUNIBERG WG Gottenheim & Tuniberg Wein | 12 B.SIHO Cobolcan Obsthof Gottenheim | EREIGNIS | ▶ | 13 Rats-APOTHEKE Bötzingen | 14 WILHELM MAYER GOTTENHEIM | 15 Metallverwertungsgesellschaft Gottenheim | EREIGNIS | 16 MAÜCHER Baggerbetrieb + Landschaftspflege | 21 AHP MERKLE REKTOR | 22 HESS GOTTENHEIM | 23 endless love | ▶ | EREIGNIS | | | | | |
| 66 A+K Verlag | 65 QUALITY GAMES Duality Games | 11 Bürgerscheune | 12 Gemeinderatssitzung | 13 Weihnachtsmarkt | 14 Umkirch | 15 Feuerwehr Gottenheim | 16 Kirche St. Stephan | 21 Wochenmarkt | 22 Sportplatz | 23 Betreutes Wohnen | ▶ | 24 Winzerhalle | 25 Turn- und Festhalle | EREIGNIS | 26 Tennis spielen | 31 Bötzingen | 24 Hahlerai-Fest | 25 Gärtneri Gäng | |
| 64 GLAWA GLAWA Glas- + Gebäudereinigung | EREIGNIS | LIEBE SPIELERIN, LIEBER SPIELER, hat Dir dieses Spiel gefallen? Hast Du Verbesserungsvorschläge? Wann und zu wievielt habt Ihr es gespielt? Dann schreib mir doch eine E-Mail an armbruster@akverlag.de Ich freue mich über Deine Nachricht. DEIN SPIELEERFINDER Jörg Armbruster | 63 AUTO TIBI BREISACH + | 32 Aussichtspavillon | 33 Jugendhaus | 34 Bauhof | ▶ | 35 Ihringen-Wasenweiler | 36 Kindergarten | EREIGNIS | 41 Grundschule | 42 March | 43 Steinackerberg | 44 Friedhof | 45 Tuniberg | EREIGNIS | 46 Bahnhof | 26 FRANCO NOIOSI Lactarier | 31 Autohaus LÖFFEL |
| 62 MEIER Meier Paletten | 61 maurer Maurer Heizungs- + Sanitärtechnik | 56 AMZ Kfz-Werkstatt AMZ | 55 Gewerbegebiet Nägelsee | 51 Nägelsee | 52 Hahlerai-Fest | EREIGNIS | 53 Freiburg-Waltershofen | 54 Briefkasten | 55 Galerie Birkhöfer | 56 Gewerbeverein | ▶ | 61 Fasnetsvereine | 62 Musikverein | 63 Landfrauen | EREIGNIS | 64 Bürgergruppen | 65 Gemeinderat | 66 Sportvereine | 32 Optiglas |
| EREIGNIS | 54 MSD SOLUTION | 53 Kirchliche Sozialstation Nördl. Brsg. | 52 Zahnarztpraxis Dr. Andreas Böker | 51 Physiostudio Lena Koppe | 46 Logopädiepraxis Rebecca Guzmán | EREIGNIS | 45 Apothek Am Gutshof Umkirch | 44 Umkircher Fahrrad-Läden | 43 Markus Senrich | 42 König Kebap Haus + Schnellimbiss | 41 braun IT Solutions | EREIGNIS | 36 Bio-Wäscheservice | 35 Bösch Feinmechanik + Medizintechnik | ZIEL | | | | |
| 67 Fasnetszug | DIE GROSSE GOTTENHEIM-TOUR | Rebhisli-Tour | Burgunderpfad | Ortsführung | Hier Spielfiguren ablegen | | | | | | | | | | | | | | |



AUF WIEDERSEHEN IN GOTTENHEIM

Gemeinde Gottenheim am Tuniberg | Hauptstraße 25 | 79288 Gottenheim | Telefonzentrale Tel. (07665) 98 11-0 | Fax (07665) 98 11-40
E-Mail: gemeinde@gottenheim.de | www.gottenheim.de